



แผนพัฒนาท้องถิ่น (พ.ศ. ๒๕๖๖ – ๒๕๗๐)

งานวิเคราะห์นโยบายและแผน สำนักปลัดเทศบาล
เทศบาลตำบลเขาวง

ส่วนที่ ๑

สภาพทั่วไปและข้อมูลพื้นฐาน

๑. ด้านกายภาพ

๑.๑ ที่ตั้งของหมู่บ้าน/ชุมชน/ตำบล ตั้งอยู่ในเขตการปกครองของอำเภอโพธาราม จังหวัดราชบุรี อยู่ห่างจากที่ว่าการอำเภอโพธาราม ประมาณ ๑๒ กิโลเมตร และอยู่ห่างจากจังหวัดราชบุรี ประมาณ ๒๓ กิโลเมตร

อาณาเขต พื้นที่บางส่วนของตำบลเตาปูน ตำบลนางแก้ว ตำบลชำแระ ตำบลเขาชะงุ้ม มีอาณาเขตติดต่อกับตำบลใกล้เคียง ดังนี้

ทิศเหนือ พื้นที่ตำบลชำแระ ติดต่อกับองค์การบริหารส่วนตำบลชำแระและองค์การบริหารส่วนตำบลเตาปูน

ทิศใต้ พื้นที่ตำบลนางแก้ว ติดต่อกับองค์การบริหารส่วนตำบลธรรมเสน

ทิศตะวันออก พื้นที่ตำบลเตาปูนและตำบลนางแก้ว ติดต่อกับองค์การบริหารส่วนตำบลท่าชุมพลและองค์การบริหารส่วนตำบลบางโตนด

ทิศตะวันตก พื้นที่ตำบลเตาปูน ติดต่อกับองค์การบริหารส่วนตำบลเขาชะงุ้ม

เนื้อที่ มีเนื้อที่ ๒๑.๔๗ ตารางกิโลเมตร รวม ๔ ตำบล ๑๓ หมู่บ้าน ดังนี้

- ตำบลนางแก้ว ครอบคลุมพื้นที่ ๙ หมู่บ้าน ๑๐ ชุมชน

๑. ชุมชนบ้านเขาดิน

๒. ชุมชนบ้านหัวรอ

๓. ชุมชนบ้านนางแก้ว

๔. ชุมชนพัฒนาโรงนา

๕. ชุมชนบ้านดอนเจริญ

๖. ชุมชนบ้านวัดเขาค่าง

๗. ชุมชนเขาขวางพัฒนา

๘. ชุมชนบ้านชุยจาม

๙. ชุมชนบ้านไผ่เจริญ

๑๐. ชุมชนบ้านห้วยตาบุญจันทร์

- ตำบลเตาปูนมีพื้นที่บางส่วนของหมู่ที่ ๑ และหมู่ที่ ๒ โดยมี ๓ ชุมชน

๑. ชุมชนบ้านเตาปูน

๒. ชุมชนบ้านโคกทอง

๓. ชุมชนบ้านช่องพราน

- ตำบลชำแระ มีพื้นที่บางส่วนของหมู่ที่ ๕

- ตำบลเขาชะงุ้ม มีพื้นที่บางส่วนของหมู่ที่ ๖

แผนที่เทศบาลตำบลเขาขวาง

มาตราส่วน ๑ : ๒๐,๐๐๐

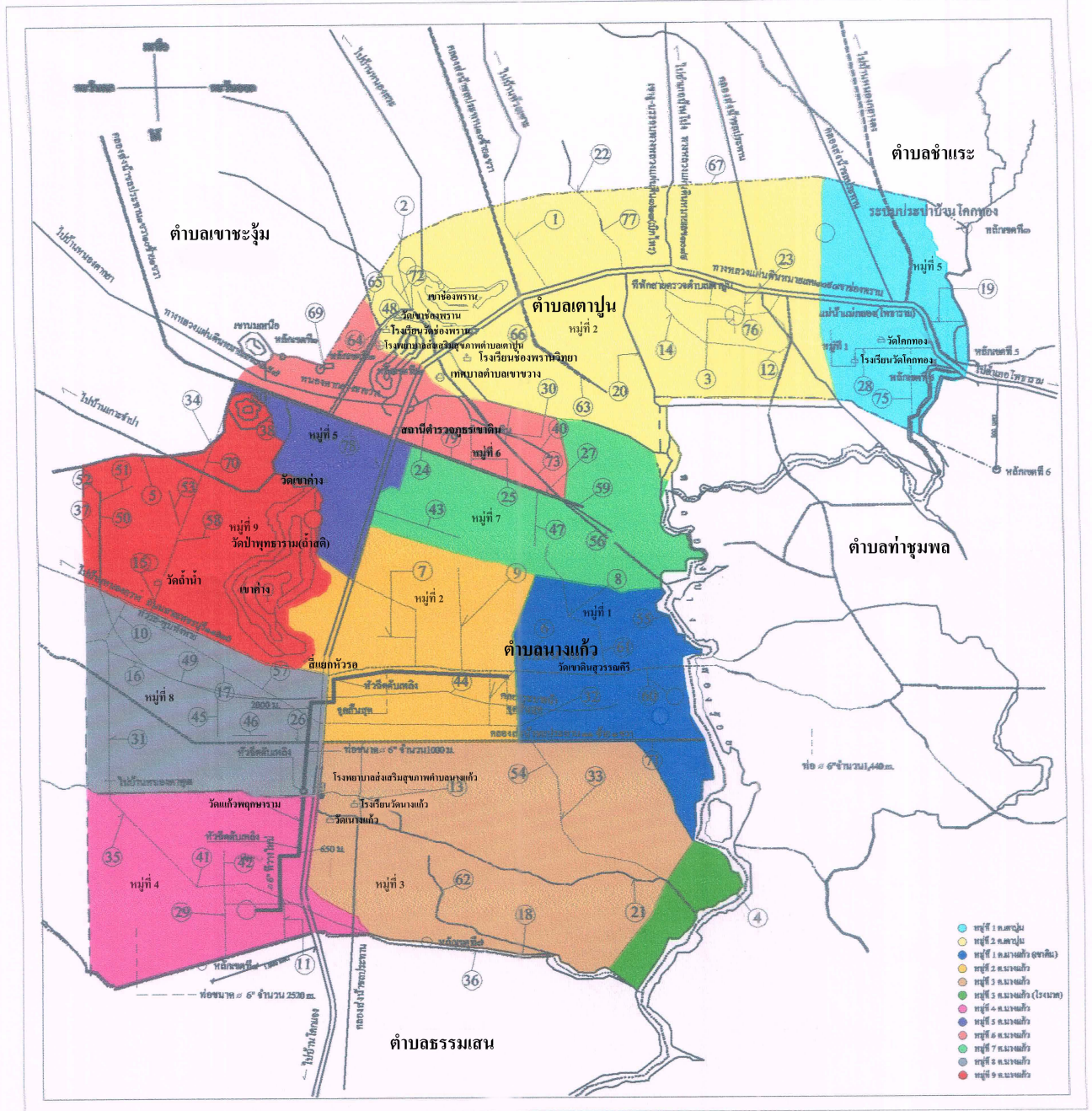

เครื่องหมาย	หมายเลข	ชื่อถนน	หมายเลข	ชื่อถนน
เขตสุขาภิบาล	1	บว. 3011 สายวิเศษ	41	สายสุขุมวิท
เขตตำบล	2	บว. 2028 สายท่าอาน	42	สายวิเศษ
ทางหลวง ถนน	3	สายวิเศษ	43	สายวิเศษ
ถนนลูกรัง พื้นบดแอสฟัลต์	4	สายวิเศษ	44	สายวิเศษ
สะพาน	5	สายวิเศษ	45	สายวิเศษ
แม่น้ำ คลอง ห้วย	6	สายวิเศษ	46	สายวิเศษ
สถานีวิทยุกระจายเสียง	7	สายวิเศษ	47	สายวิเศษ
สถานีวิทยุโทรทัศน์	8	สายวิเศษ	48	สายวิเศษ
สถานีวิทยุกระจายเสียง	9	สายวิเศษ	49	สายวิเศษ
สถานีวิทยุกระจายเสียง	10	สายวิเศษ	50	สายวิเศษ
สถานีวิทยุกระจายเสียง	11	สายวิเศษ	51	สายวิเศษ
สถานีวิทยุกระจายเสียง	12	สายวิเศษ	52	สายวิเศษ
สถานีวิทยุกระจายเสียง	13	สายวิเศษ	53	สายวิเศษ
สถานีวิทยุกระจายเสียง	14	สายวิเศษ	54	สายวิเศษ
สถานีวิทยุกระจายเสียง	15	สายวิเศษ	55	สายวิเศษ
สถานีวิทยุกระจายเสียง	16	สายวิเศษ	56	สายวิเศษ
สถานีวิทยุกระจายเสียง	17	สายวิเศษ	57	สายวิเศษ
สถานีวิทยุกระจายเสียง	18	สายวิเศษ	58	สายวิเศษ
สถานีวิทยุกระจายเสียง	19	สายวิเศษ	59	สายวิเศษ
สถานีวิทยุกระจายเสียง	20	สายวิเศษ	60	สายวิเศษ
สถานีวิทยุกระจายเสียง	21	สายวิเศษ	61	สายวิเศษ
สถานีวิทยุกระจายเสียง	22	สายวิเศษ	62	สายวิเศษ
สถานีวิทยุกระจายเสียง	23	สายวิเศษ	63	สายวิเศษ
สถานีวิทยุกระจายเสียง	24	สายวิเศษ	64	สายวิเศษ
สถานีวิทยุกระจายเสียง	25	สายวิเศษ	65	สายวิเศษ
สถานีวิทยุกระจายเสียง	26	สายวิเศษ	66	สายวิเศษ
สถานีวิทยุกระจายเสียง	27	สายวิเศษ	67	สายวิเศษ
สถานีวิทยุกระจายเสียง	28	สายวิเศษ	68	สายวิเศษ
สถานีวิทยุกระจายเสียง	29	สายวิเศษ	69	สายวิเศษ
สถานีวิทยุกระจายเสียง	30	สายวิเศษ	70	สายวิเศษ
สถานีวิทยุกระจายเสียง	31	สายวิเศษ	71	สายวิเศษ
สถานีวิทยุกระจายเสียง	32	สายวิเศษ	72	สายวิเศษ
สถานีวิทยุกระจายเสียง	33	สายวิเศษ	73	สายวิเศษ
สถานีวิทยุกระจายเสียง	34	สายวิเศษ	74	สายวิเศษ
สถานีวิทยุกระจายเสียง	35	สายวิเศษ	75	สายวิเศษ
สถานีวิทยุกระจายเสียง	36	สายวิเศษ	76	สายวิเศษ
สถานีวิทยุกระจายเสียง	37	สายวิเศษ	77	สายวิเศษ
สถานีวิทยุกระจายเสียง	38	สายวิเศษ	78	สายวิเศษ
สถานีวิทยุกระจายเสียง	39	สายวิเศษ	79	สายวิเศษ
สถานีวิทยุกระจายเสียง	40	สายวิเศษ	80	สายวิเศษ

๑.๒ ลักษณะภูมิประเทศ

สภาพทั่วไปเป็นพื้นที่ดอนเอียงลาดจากเชิงเขาเตี้ยๆ หลายลูก แต่พื้นที่ส่วนใหญ่เหมาะสมกับการทำนาและการเกษตร โดยมีเขตติดต่อระหว่างตำบลนางแก้ว ตำบลเตาปูน ตำบลเขาชะงุ้มและตำบลชำระ

๑.๓ ลักษณะภูมิอากาศ

สภาพภูมิอากาศแบบร้อนชื้นสลับกับฤดูแล้ง มีฝนตกน้อยและอุณหภูมิร้อนจัดในช่วงฤดูร้อนและหนาวจัดในช่วงฤดูหนาว ฤดูร้อนระหว่างเดือนมีนาคม - พฤษภาคม ฤดูฝนระหว่างเดือนพฤศจิกายน - กุมภาพันธ์ ฤดูหนาวระหว่างเดือนพฤศจิกายน - กุมภาพันธ์

๑.๔ ลักษณะของดิน

ลักษณะดินในเขตพื้นที่ จากการสำรวจของกรมพัฒนาที่ดิน แบ่งเป็นตามลักษณะชุดดิน ๔ ชุด ดังนี้

กลุ่มชุดดินที่ ๒

ลักษณะของดิน : กลุ่มดินเหนียวลึกมาก ปฏิกริยาดินเป็นกรดจัดมาก อาจพบจุดประสีเหลืองฟางข้าวของสารประกอบกำมะถันลึกกว่า ๑๐๐ ซม. จากผิวดิน การระบายน้ำเร็ว ความอุดมสมบูรณ์ปานกลาง เป็นกลุ่มชุดดินที่เกิดจากวัตถุต้นกำเนิดดินพวกตะกอนผสมของตะกอนลำน้ำและตะกอนน้ำทะเล แล้วพัฒนาในสภาพน้ำกร่อยพบบริเวณที่ราบชายฝั่งทะเลหรือที่ราบลุ่มภาคกลาง ดินมีการระบายน้ำเร็ว มีเนื้อดินเป็นพวกดินเหนียวหรือดินเหนียวจัดหน้าดินอาจแตกกระแหว่งเป็นร่องลึกในฤดูแล้ง และมีรอยอุกในดิน สีดินเป็นสีเทาหรือสีเทาแก่ตลอด มีจุดประสีน้ำตาล สีเหลืองหรือสีแดงปะปนตลอดชั้นดิน อาจพบผลึกยิปซัมบ้างเล็กน้อยและพบชั้นดินเหนียวสีเทาที่มีจุดประสีเหลืองของสารจาโรไซต์ในระดับความลึกประมาณ ๑๐๐ ถึง ๑๕๐ ซม. ทั่วยุ่บนชั้นดินเลนตะกอนน้ำทะเลที่มีสีเทาปนเขียว ปฏิกริยาดินเป็นกรดจัดมากถึงกรดปานกลาง

การใช้ประโยชน์ : ใช้ทำนา บางแห่งยกร่องปลูกไม้ยืนต้นและไม้ผลบางชนิด นอกฤดูทำนาบางบริเวณอาจใช้ปลูกพืชไร่ พืชตระกูลถั่วต่างๆบางพื้นที่ถูกปล่อยทิ้งไว้เป็นทุ่งหญ้า

สภาพปัญหา : ดินเป็นกรดจัดมากและมีศักยภาพก่อให้เกิดความเป็นกรดของดินเพิ่มขึ้นในดินล่าง ทำให้เกิดการตรึงธาตุอาหารและปลดปล่อยสารที่เป็นพิษต่อพืช โครงสร้างแน่นทึบ ดินแห้งแข็งและแตกกระแหว่ง ทำให้ไถพรวนยากคุณภาพน้ำเป็นกรดจัดมาก ขาดแคลนแหล่งน้ำจัดและน้ำท่วมขังในฤดูฝน ให้ความเสียหายกับพืชที่ไม่ชอบน้ำ

กลุ่มชุดดินที่ ๔

ลักษณะของดิน : กลุ่มดินเหนียวลึกมากที่เกิดจากตะกอนลำน้ำที่มีอายุน้อย ปฏิกริยาดินเป็นกลางถึงเป็นด่าง การระบายน้ำค่อนข้างเร็ว ความอุดมสมบูรณ์ปานกลาง เป็นกลุ่มชุดดินที่เกิดจากวัตถุต้นกำเนิดดินพวกตะกอนลำน้ำ พบในบริเวณที่ราบตะกอนน้ำพา มีสภาพพื้นที่เป็นที่ราบลุ่มหรือที่ราบเรียบ มีน้ำแช่ขังในช่วงฤดูฝน เป็นดินลึกที่มีการระบายน้ำเร็วหรือค่อนข้างเร็ว มีเนื้อดินเป็นพวกดินเหนียวหรือดินเหนียวจัดหน้าดินอาจแตกกระแหว่งเป็นร่องในฤดูแล้ง และอาจมีรอยอุกในดิน ดินบนมีสีดำ หรือเทาเข้ม ดินล่างมีสีเทาน้ำตาล น้ำตาลอ่อนหรือเทาปนเขียวมะกอก มีจุดประสีน้ำตาลปนเหลือง สีเหลือง สีน้ำตาลแก่ หรือสีแดง อาจพบก้อนปูนหรือก้อนสารเคมีสะสมพวกเหล็กและแมงกานีสในชั้นดินล่าง ปฏิกริยาดินเป็นกรดจัดถึงเป็นกรดเล็กน้อย แต่ถ้าดินมีก้อนปูนปะปนจะมีปฏิกริยาเป็นกลางหรือด่างปานกลาง ชุดดินในกลุ่ม ได้แก่ ชุดดินบางปะอิน ชุดดินสิงห์บุรี

การใช้ประโยชน์ : ใช้ทำนา บางแห่งยกร่อง เพื่อปลูกพืชผักหรือผลไม้ซึ่งมักจะให้ผลผลิตค่อนข้างสูง

สภาพปัญหา : โครงสร้างแน่นทึบ ดินแห้งแข็งและแตกกระแหว่ง ทำให้ไถพรวนยาก ขาดแคลนน้ำและน้ำท่วมขังในฤดูฝน ให้ความเสียหายกับพืชที่ไม่ชอบน้ำ

กลุ่มชุดดินที่ ๖

ลักษณะของดิน : กลุ่มดินเหนียวลึกมากที่เกิดจากตะกอนลำนํ้า ปฏิกริยาดินเป็นกรดจัดมากถึงเป็นกรดจัดการระบายน้ำเลวถึงค่อนข้างเลว ความอุดมสมบูรณ์ต่ำ เป็นกลุ่มชุดดินที่เกิดจากวัตถุต้นกำเนิดดินพวกตะกอนลำนํ้า พบในบริเวณที่ราบตะกอนลำนํ้าพา มีสภาพพื้นที่เป็นที่ราบเรียบหรือค่อนข้างราบเรียบ มีน้ำแช่ขังในช่วงฤดูฝน เป็นดินลึกที่มีการระบายน้ำเลวหรือค่อนข้างเลว เนื้อดินเป็นพวกดินเหนียว มีเนื้อดินบนเป็นดินร่วนเหนียวหรือดินเหนียวสีเทาแก่ ดินล่างเป็นดินเหนียวสีน้ำตาลอ่อนหรือสีเทา มีจุดประสีน้ำตาล สีเหลืองหรือสีแดงตลอดชั้นดิน บางแห่งมีศิลาแลงอ่อนหรือก้อนสารเคมีสะสมพวกเหล็กแมงกานีสปะปนอยู่ด้วย ปฏิกริยาดินเป็นกรดจัดมากถึงกรดจัด ชุดดินในกลุ่ม ได้แก่ ชุดดินปากท้อ

การใช้ประโยชน์ : ใช้ทำนาในช่วงฤดูแล้งบริเวณที่มีแหล่งน้ำใช้ปลูกพืชไร่ พืชผักหรือยาสูบ

สภาพปัญหา : ความอุดมสมบูรณ์ต่ำ บางพื้นที่ดินเป็นกรดจัดมาก ขาดแคลนน้ำและน้ำท่วมขังในฤดูฝน ทำความเสียหายกับพืชที่ไม่ชอบน้ำ

กลุ่มชุดดินที่ ๗

ลักษณะของดิน : กลุ่มดินเหนียวลึกมากที่เกิดจากตะกอนลำนํ้า ปฏิกริยาดินเป็นกลางถึงเป็นด่าง การระบายน้ำค่อนข้างเลว ความอุดมสมบูรณ์ปานกลาง เป็นกลุ่มชุดดินที่เกิดจากวัตถุต้นกำเนิดดินพวกตะกอนลำนํ้า พบในบริเวณที่ราบตะกอนลำนํ้าพา มีสภาพพื้นที่เป็นที่ราบเรียบหรือค่อนข้างราบเรียบ มีน้ำแช่ขังในช่วงฤดูฝน เป็นดินลึกที่มีการระบายน้ำเลวหรือค่อนข้างเลว เนื้อดินเป็นพวกดินเหนียว มีเนื้อดินบนเป็นดินร่วนเหนียวหรือดินเหนียวสีเทาแก่ ดินล่างเป็นดินเหนียว สีน้ำตาลอ่อน สีเทาหรือสีน้ำตาลปนเทาพบจุดประสีน้ำตาล สีเหลืองหรือสีแดงปะปนตลอดชั้นดิน ปฏิกริยาดินเป็นกรดปานกลางถึงด่างปานกลาง ชุดดินในกลุ่ม ได้แก่ ชุดดินนครปฐม

การใช้ประโยชน์ : ใช้ทำนา หากมีการชลประทานและการจัดการที่ดี สามารถทำนาได้ ๒ ครั้ง ให้ผลผลิตค่อนข้างสูงในช่วงฤดูแล้ง บริเวณที่มีแหล่งน้ำใช้ปลูกพืชล้มลุก พืชไร่ พืชผักหรือยาสูบ

สภาพปัญหา : โครงสร้างแน่นทึบ ดินแห้งแข็ง ทำให้ไถพรวนยาก ขาดแคลนน้ำและน้ำท่วมขังในฤดูฝน ทำความเสียหายกับพืชที่ไม่ชอบน้ำ

กลุ่มชุดดินที่ ๓๖

ลักษณะของดิน : กลุ่มดินร่วนหยาบลึกมากที่เกิดจากตะกอนริมแม่น้ำ มีปฏิกริยาดินเป็นกรดเล็กน้อยถึงเป็นกลางการระบายน้ำดีถึงดีปานกลางความอุดมสมบูรณ์ปานกลางเป็นกลุ่มชุดดินที่มีวัตถุต้นกำเนิดดินเป็นพวกตะกอนลำนํ้า ที่มีลักษณะการทับถมเป็นชั้นๆของตะกอนลำนํ้าในแต่ละช่วงเวลาพบบนสันดินริมน้ำหรือที่ราบตะกอนลำนํ้าพาเป็นพื้นที่ดอน ที่มีสภาพพื้นที่ค่อนข้างราบเรียบเป็นดินลึกมีการระบายน้ำดีถึงดีปานกลาง เนื้อดินเป็นพวกดินร่วนหรือดินร่วนหยาบ สีดินเป็นสีน้ำตาลอ่อน อาจพบจุดประสีเทาและสีน้ำตาลในชั้นดินล่างในบางบริเวณมีแร่ไมกาหรือก้อนปูนปะปนอยู่ด้วยปฏิกริยาดินเป็นกรดเล็กน้อยถึงเป็นกลาง

การใช้ประโยชน์ : ใช้เป็นที่อยู่อาศัย ปลูกผัก และสวนไม้ผลและยาสูบ

สภาพปัญหา : ในช่วงฤดูฝนน้ำในลำนํ้าอาจเอ่อล้นฝั่ง ทำความเสียหายให้แก่พืชผลได้

กลุ่มชุดดินที่ ๔๘

ลักษณะของดิน : กลุ่มดินตื้นถึงกึ่งหินหรือเศษหินและอาจพบชั้นหินพื้นภายในความลึก ๑๕๐ ซม. จากผิวดิน ปฏิกริยาดินเป็นกรดถึงเป็นกลางการระบายน้ำดี ความอุดมสมบูรณ์ต่ำเป็นกลุ่มชุดดินที่เกิดจากวัตถุต้นกำเนิดดินพวกตะกอนลำนํ้าหรือจากการสลายตัวผู้พองอยู่กับที่หรือจากการสลายตัวผู้พังแล้วถูกเคลื่อนย้ายมาในระยะทางไม่ไกลนักของวัสดุเนื้อค่อนข้างหยาบที่มาจากพวกหินตะกอนหรือหินแปร พบบริเวณพื้นที่ดอนที่มีสภาพพื้นที่เป็นลูกคลื่นลอนลาดจนถึงเนินเขาเป็นดินตื้นมีการระบายน้ำดีเนื้อดินบนส่วนใหญ่เป็นดินร่วนปนทราย ส่วนดินล่างเป็นดินปนเศษหินหรือปนกรวด ก้อนกรวดส่วนใหญ่เป็นหินกลมมนหรือเศษหินต่างๆ ถ้าเป็น

ดินปนเศษหินมักพบชั้นหินพื้นดินเกินกว่า ๕๐ ซม. สีดินเป็นสีน้ำตาล สีเหลืองหรือสีแดง ปฏิกริยาดินเป็นกรดจัดมากถึงกรดจัด

การใช้ประโยชน์ : เป็นป่าเบญจพรรณ ป่าเต็งรัง ป่าละเมาะ และทุ่งหญ้าธรรมชาติ บางแห่งใช้ปลูกพืชไร่หรือไม่โตเร็ว

สภาพปัญหา : เป็นป่าเบญจพรรณ ป่าเต็ง ป่าละเมาะ และทุ่งหญ้าธรรมชาติ บางแห่งใช้ปลูกพืชไร่หรือไม่โตเร็ว

กลุ่มชุดดินที่ ๖๒

ลักษณะของดิน : พื้นที่ลาดชันเชิงซ้อนที่มีความลาดชันมากกว่า ๓๕ เปอร์เซ็นต์ พื้นที่บริเวณนี้ยังไม่มีการศึกษาสำรวจและจำแนกดิน เนื่องจากสภาพพื้นที่ที่มีความลาดชันสูง ซึ่งถือว่ายากต่อการจัดการดูแลรักษาสำหรับการเกษตร กลุ่มดินนี้ประกอบด้วยพื้นที่ภูเขาและเทือกเขาซึ่งมีความลาดชันมากกว่าร้อยละ ๓๕ ลักษณะและสมบัติของดินที่พบไม่แน่นอน มีทั้งดินลึกและดินตื้น ลักษณะของเนื้อดินและความอุดมสมบูรณ์ตามธรรมชาติแตกต่างกันไปแล้วแต่ชนิดของหินต้นกำเนิดในบริเวณนั้นมักมีเศษหิน ก้อนหินหรือพื้นผิวลึกลับกระจายทั่วไป ส่วนใหญ่ยังปกคลุมด้วยป่าไม้ประเภทต่างๆ เช่น ป่าเบญจพรรณ ป่าเต็งรังหรือป่าดงดิบชื้นหลายแห่งมีการทำไร่เลื่อนลอยโดยปราศจากมาตรการในการอนุรักษ์ดินและน้ำ ซึ่งเป็นผลทำให้เกิดการชะล้างพังทลายของหน้าดิน จนบางแห่งเหลือแต่หินโผล่ ชุดดินในกลุ่ม ได้แก่ ที่ลาดชันเชิงซ้อน

การใช้ประโยชน์ : กลุ่มดินนี้ไม่ควรนำมาใช้ประโยชน์ทางการเกษตร เนื่องจากมีปัญหาหลายประการที่มีผลกระทบต่อระบบนิเวศน์ควรสงวนไว้เป็นป่าตามธรรมชาติเพื่อรักษาแหล่งต้นน้ำลำธาร

สภาพปัญหา : มีความลาดชันสูงมากในพื้นที่ทำการเกษตรจะเกิดการชะล้างพังทลายสูญเสียหน้าดินอย่างรุนแรง ขาดแคลนน้ำและบางพื้นที่อาจพบชั้นหินพื้นหรือเศษหินกระจายอยู่บริเวณหน้าดิน

๒. ด้านการเมือง/การปกครอง

๒.๑ เขตการปกครอง

เทศบาลตำบลเขาขวาง ได้ยกฐานะเป็นเทศบาลตำบลตามประกาศในราชกิจจานุเบกษา เล่มที่ ๑๑๖ ตอนที่ ๙ ก ลงวันที่ ๒๔ กุมภาพันธ์ พ.ศ. ๒๕๔๒ มีผลบังคับใช้ตั้งแต่วันที่ ๒๘ พฤษภาคม พ.ศ. ๒๕๔๒ โดยแบ่งเขตการปกครองออกเป็น ดังนี้

- เขตตำบลนางแก้ว ๙ หมู่บ้าน
- เขตตำบลเตาปูน ๒ หมู่บ้าน
- เขตตำบลชำแระ พื้นที่บางส่วนของหมู่ ๕
- เขตตำบลเขาชะงุ้ม พื้นที่บางส่วนของหมู่ ๖

๒.๒ การเลือกตั้ง

เทศบาลตำบลเขาขวาง เป็นเทศบาลตำบลขนาดกลาง แบ่งเขตเลือกตั้ง ออกเป็น ๒ เขต (ข้อมูลจากสำนักทะเบียนเขตพื้นที่ท้องถิ่น เทศบาลตำบลเขาขวาง)

๒.๒.๑ เขตเลือกตั้งที่ ๑

- ตำบลเตาปูน (หมู่ที่ ๑ และ ๒)
- ตำบลชำแระ (หมู่ที่ ๕)
- ตำบลนางแก้ว (หมู่ที่ ๕ , ๖ และ ๙)
- ตำบลเขาชะงุ้ม (หมู่ที่ ๖)

๒.๒.๒ เขตเลือกตั้งที่ ๒

- ตำบลนางแก้ว (หมู่ที่ ๑, ๒ , ๓ , ๔ , ๕ , ๗ และ ๘)

จำนวนผู้มีสิทธิเลือกตั้งในเขตรวม จำนวน ๕,๘๕๐ คน

ชาย จำนวน ๒,๗๖๒ คน

หญิง จำนวน ๓,๐๘๘ คน

๓. ประชากร

๓.๑ ข้อมูลเกี่ยวกับจำนวนประชากร มีจำนวนประชากรในพื้นที่ทั้งสิ้น ๗,๓๐๐ คน ชาย ๓,๕๐๕ คน หญิง ๓,๗๙๕ คน จำนวนครัวเรือน ๒,๖๑๖ ครัวเรือน ความหนาแน่นของประชากรเฉลี่ยต่อพื้นที่ประมาณ ๓๔๐ คน/ตารางกิโลเมตร

๓.๒ ช่วงอายุและจำนวนประชากร

รายการ	ชาย	หญิง	รวม
จำนวนประชากรอายุต่ำกว่า ๑๘ ปี	๗๓๖	๗๐๐	๑,๔๓๖
จำนวนประชากรอายุ ๑๘ - ๖๐ ปี	๒,๒๕๑	๒,๓๓๖	๔,๕๘๗
จำนวนประชากรอายุมากกว่า ๖๐ ปี	๕๑๘	๗๕๙	๑,๒๗๗
รวม	๓,๕๐๕	๓,๗๙๕	๗,๓๐๐

ที่มา : สำนักทะเบียนเขตพื้นที่ท้องถิ่น เทศบาลตำบลเขาขวาง ข้อมูล ณ เดือนมีนาคม ๒๕๖๔

๔. สภาพทางสังคม

๔.๑ การศึกษา มีรายชื่อสถานศึกษาในพื้นที่เขตเทศบาลตำบลเขาขวาง ดังนี้

- ระดับศูนย์พัฒนาเด็กเล็ก จำนวน ๑ แห่ง
(๑) ศูนย์พัฒนาเด็กเล็กเทศบาลตำบลเขาขวาง
- ระดับประถมศึกษา จำนวน ๒ แห่ง
(๑) โรงเรียนวัดโคกทอง
(๒) โรงเรียนวัดช่องพราน
- ระดับประถมศึกษา - มัธยมศึกษา (ตอนต้น) จำนวน ๑ แห่ง
(๑) โรงเรียนวัดนางแก้ว
- ระดับมัธยมศึกษาตอนต้นและตอนปลาย จำนวน ๑ แห่ง
(๑) โรงเรียนช่องพรานวิทยา

๔.๒ สาธารณสุข มีรายชื่อโรงพยาบาลส่งเสริมสุขภาพประจำตำบล จำนวน ๒ แห่ง

- โรงพยาบาลส่งเสริมสุขภาพตำบลเตาปูน
- โรงพยาบาลส่งเสริมสุขภาพตำบลนางแก้ว

๔.๓ อาชญากรรม

ปัญหาอาชญากรรมในพื้นที่เขตเทศบาลตำบลเขาขวาง ตามสถิติคดีอาญาสำคัญ ๔ กลุ่ม ของสถานีตำรวจภูธรเขาดิน อำเภอโพธาราม จังหวัดราชบุรี ดังนี้ (ข้อมูลจาก สถานีตำรวจภูธรเขาดิน)

๔.๓.๑ คดีความผิดเกี่ยวกับชีวิต ร่างกายและเพศ

- ทำร้ายร่างกาย
- พยายามฆ่า

๔.๓.๒ คดีความผิดเกี่ยวกับทรัพย์

- ลักทรัพย์
- รับของโจร

- ยักยอก
- ฉ้อโกงประชาชน
- วางเพลิง
- อื่นๆ

๔.๓.๓ คดีความผิดพิเศษ

- พ.ร.บ สิ่งแวดล้อมและทรัพยากรธรรมชาติ
- พ.ร.บ ห้ามเรียกดอกเบี้ยเกินอัตรา

๔.๓.๔ คดีความผิดที่รัฐเป็นผู้เสียหาย

- ยาเสพติด
- อาวุธปืน
- การพนัน
- ความผิดเกี่ยวกับคนเข้าเมือง
- ความผิดเกี่ยวกับการควบคุมเครื่องตีมีแอลกอฮอล์
- ขับขี่รถขณะเมาสุรา/ออกนอกเคหะสถาน

๔.๓.๕ ความผิดอื่นๆ

- พ.ร.ก สถานการณ์ฉุกเฉิน
- คดีอุบัติเหตุจราจร

หน่วยบริการด้านความปลอดภัยในชีวิตและทรัพย์สิน

๑. สถานีตำรวจ จำนวน ๑ แห่ง

- สถานีตำรวจภูธรเขาดิน อำเภอโพธาราม จังหวัดราชบุรี

๒. สถานีดับเพลิง จำนวน ๑ แห่ง

- งานป้องกันและบรรเทาสาธารณภัย เทศบาลตำบลเขาขวาง (รถดับเพลิง ๑ คัน และ

รถบรรทุกน้ำ ๑ คัน)

๔.๔ การสังคมสงเคราะห์ เทศบาลตำบลเขาขวาง ได้ดำเนินการด้านสังคมสงเคราะห์ ดังนี้

๔.๔.๑ ดำเนินการจ่ายเบี้ยยังชีพให้กับผู้สูงอายุ ผู้พิการและผู้ป่วยเอดส์

๔.๔.๒ รับลงทะเบียนและประสานโครงการเงินอุดหนุน เพื่อการเลี้ยงดูเด็กแรกเกิด

๔.๔.๓ การทำบัตรผู้พิการ

๔.๔.๔ ส่งเสริมโครงการช่วยเหลือผู้ยากจน รายได้น้อยและผู้ด้อยโอกาสไร้ที่พึ่ง

๔.๔.๕ ส่งเสริมโครงการปรับปรุง ซ่อมแซมที่อยู่อาศัยสำหรับผู้สูงอายุ ผู้ยากไร้ ผู้พิการ

๕. ระบบบริการพื้นฐาน

๕.๑ การคมนาคมขนส่ง มีเส้นทางคมนาคมที่สำคัญ ได้แก่

- เส้นทางหลวงจังหวัดหมายเลข ๓๐๘๙ ถนนสายเขาขวาง – เบิกไพร

- เส้นทางหลวงจังหวัด หมายเลข ๓๐๙๐ เส้นทางจากอำเภอเมืองราชบุรีและเส้นทางจากอำเภอ

โพธาราม

- เส้นทางหลวงจังหวัด หมายเลข ๓๓๕๗ อยู่ในความรับผิดชอบของกรมโยธาธิการ

- ถนน ร.พ.ช. หมายเลข รบ. ๑๐๓๐ แยกไปหมู่บ้านและตำบลใกล้เคียง

ปัจจุบันได้ถ่ายโอนมาอยู่ในความรับผิดชอบของเทศบาลตำบลเขาขวาง

๕.๒ การไฟฟ้า

- การไฟฟ้าส่วนภูมิภาค สาขาอ้อยนางแก้ว ดูแลปัญหาระบบไฟฟ้าในเขตเทศบาลตำบลเขาขวาง

๕.๓ การประปา

- ระบบประปาทุกหมู่บ้านและน้ำจากคลองชลประทานในการทำการเกษตร

๕.๔ โทรศัพท

- การโทรคมนาคม บริษัท ที โอ ที จำกัด (มหาชน)

๖. ระบบเศรษฐกิจ

๖.๑ การเกษตร มีข้อมูลพื้นที่การเกษตรที่สำคัญ (ข้อมูลจาก สำนักงานเกษตรอำเภอโพธาราม)

๖.๑.๑ พื้นที่เพาะปลูกข้าว

- ตำบลนางแก้ว ๖๓๖ ไร่ จำนวน ๕,๓๘๒.๗๕ ไร่
- ตำบลชำแระ (หมู่ ๕) ๑๒๒ ไร่ จำนวน ๑,๖๘๙.๔๕ ไร่
- ตำบลเขาชะงุ้ม (หมู่ ๖) ๙๕ ไร่ จำนวน ๙๒๘.๕ ไร่
- ตำบลเตาปูน (หมู่ ๑ และ ๒) ๑๗๒ ไร่ จำนวน ๒,๑๑๗.๘๘ ไร่

๖.๑.๒ พื้นที่เพาะปลูกพืชผักและพืชอื่นๆ

- ตำบลนางแก้ว ๓๗ ครัวเรือน จำนวน ๒๗๕ ไร่

๖.๒ การบริการ

- ธนาคาร จำนวน ๑ แห่ง
- ธนาคารเพื่อการเกษตรและสหกรณ์การเกษตร
- สถานีบริการน้ำมัน จำนวน ๔ แห่ง
- ร้านเสริมสวย จำนวน ๑๕ แห่ง
- ร้านอาหาร จำนวน ๔๐ แห่ง
- ร้านขายยา จำนวน ๑ แห่ง

๖.๓ การท่องเที่ยว มีแหล่งท่องเที่ยวที่สำคัญ ได้แก่

๖.๓.๑. วัดเขาช่องพราน

ที่ตั้ง : หมู่ที่ ๒ ต.เตาปูน อ.โพธาราม จ.ราชบุรี GPS : N๑๓.๗๑๘๑๕๔๘๓๒๘๔๐๕๑ ,

E๙๙.๗๗๑๔๔๘๓๗๓๗๙๔๕๖ ช่วงเวลาที่เหมาะสม : ๑๘.๐๐ น. - ๑๙.๓๐ น. เริ่มต้นของปรากฏการณ์อัศจรรย์ที่เกิดขึ้นในบริเวณวัดเขาช่องพรานเป็นประจำทุกวัน อันเป็นที่กล่าวขานลือไกลถึงบรรดาค้างคาวหนูกำนานมหาศาล ร้อยล้านตัว บินออกจากถ้ำเป็นสายควันดำโบทสะบัดเปลี่ยนทิศทางการเคลื่อนไหวไปมา เป็นเวลากว่า ๑ ชม. เพื่อออกหากินและจะกลับมายังบริเวณถ้ำแห่งนี้อีกครั้งก่อนอรุณรุ่ง เป็นภาพอันน่าประทับใจของปรากฏการณ์มหัศจรรย์ทางธรรมชาติเป็นอย่างยิ่งทางวัดเขาช่องพราน จึงได้ร่วมกันปรับปรุงสถานที่ให้สวยงามและเปิดให้ประชาชนเข้าเยี่ยมชมค้างคาว

สถานที่เที่ยวภายในวัดเขาช่องพราน

- ถ้ำพระนอน ลึกประมาณ ๑๒๐ เมตร ภายในถ้ำมีพระพุทธรูปไสยาสน์ ๑ องค์ ขนาดยาว

ประมาณ ๘ เมตร สูงประมาณ ๑ เมตร และมีพระพุทธรูปต่างๆ ในถ้ำอีกประมาณกว่า ๒๐๐ องค์ ไม่ปรากฏว่าผู้ใดเป็นผู้สร้างแต่สันนิษฐานว่าใครสร้างขึ้นในสมัยกรุงศรีอยุธยาบ้าง สุโขทัยบ้าง

- ขึ้นบันได ๔๙๙ ขั้น ชมทิวทัศน์บนยอดเขานมัสการพระบรมธาตุบวรวิสุทธิเจดีย์ ตรงจุดนี้สามารถมองเห็นทิวทัศน์กว้างไกล ชมพระอาทิตย์ลับขอบฟ้าและอยู่เหนือปากถ้ำค้างคาว สามารถมองเห็นค้างคาวออกจากถ้ำจากมุมนี้ได้

- ถ้ำค้างคาว ซึ่งอยู่ห่างจากปากถ้ำพระนอนประมาณ ๔๐ เมตร ปากถ้ำอยู่สูงจากพื้นดินประมาณ ๒๐ เมตร ปากถ้ำกว้างประมาณ ๑ เมตร ภายในกว้างมากและมีดทับ เป็นที่อาศัยของค้างคาวหนูจำนวนมากหลายล้านตัว ค้างคาวจะบินออกจากถ้ำไปหากินและจะบินกลับเข้าถ้ำเวลารุ่งเช้า สิ่งที่น่าประทับใจสำหรับนักท่องเที่ยว คือ การมาดูค้างคาวบิน

๖.๓.๒. วัดถ้ำน้ำ

ตั้งอยู่ตำบลนางแก้ว อำเภอโพธาราม จังหวัดราชบุรี ภายในมีสถานที่ท่องเที่ยวที่น่าสนใจได้แก่ ถ้ำน้ำ ซึ่งมีจุดเด่น คือ พระพุทธรูปศักดิ์สิทธิ์และเสาหินขนาดใหญ่ ภายในถ้ำมีน้ำไหลเวียนภายในถ้ำตลอดเวลา จึงเป็นที่มาของชื่อถ้ำหินภายในถ้ำเป็นหินแกรนิตมีโพรงอากาศเป็นรอยหลุมอยู่ในเนื้อหินเกิดเป็นลวดลายที่สวยงาม รวมถึงหินงอกหินย้อยที่งดงาม หากมองไปจะเห็นประกายระยิบระยับสวยงามโดยเสาหิน ตั้งอยู่บริเวณกลางถ้ำ สันนิษฐานว่าเกิดจากการน้ำที่บนเพดานถ้ำหยดกลายเป็นเสาหินงอก หินย้อยขนาดใหญ่ ภายในถ้ำ ได้จัดทำเป็นทางเดินปูน สำหรับเดินชมความงามของถ้ำ จำลองคล้ายเมืองบาดาลพญานาค โดยในบ่อน้ำมีรูปปั้นของพญานาคอยู่ในน้ำ ตลอดเส้นทางมีพระพุทธรูปและสิ่งศักดิ์สิทธิ์ ทั้งพระพุทธรูป พระสิวลี รูปปั้นฤาษี เจ้าแม่กวนอิม อากาศภายในน้ำถ้ำเย็นสบาย มีรูปปั้นจำลองของพญานาคในบ่อน้ำ

๖.๓.๓. พระเจ้าตาก เขานมใต้

เหตุการณ์นั้นเกิดขึ้นในศึกนางแก้วปี พ.ศ. ๒๓๑๗ ยุงกองทัพพม่าไล่ตามมอญที่หนีเข้ามาในสยาม ระหว่างที่ทัพพม่ายกทัพมาก็มีการปล้นสะดมและจับชาวบ้านไปเป็นเชลย จนมาตั้งค่ายอยู่ที่ตำบลนางแก้ว ราชบุรี สมเด็จพระเจ้าตากได้ใช้ชีวิตและจับเชลยศึกพม่ากว่าพันนายทั้งหมด นำตัวส่งไปยังกรุงธนบุรี เพื่อให้ชาวเมืองและทหารมีขวัญกำลังใจ ให้เห็นว่าทหารพม่าไม่ได้น่ากลัวหรือเก่งกาจอย่างที่ชาวบ้านจินตนาการเอาไว้ นั่นเป็นประวัติศาสตร์อีกเรื่องที่น่าสนใจไม่น้อย เป็นศูนย์รวมจิตใจและสถานที่สักการะของชาวบ้าน ผู้ใดที่นับถือพระเจ้าตากสินมหาราชหรือออกตามรอยประวัติศาสตร์ และมาเยือนพื้นที่ซึ่งเคยเป็นสนามรบมาก่อน สามารถมาสักการะพระเจ้าตากสินมหาราช เพื่อเป็นสิริมงคลและเป็นสิ่งยึดเหนี่ยวให้ชีวิตเจริญก้าวหน้าสืบไป

๖.๓.๔. ถ้ำมรกต

ตั้งอยู่ด้านหลังวัดเขาคางมีเทือกเขาขนาดย่อมไม่สูงนัก แต่ทิวเขายาวต่อเนื่องกันหลายกิโลเมตร เริ่มต้นจากทางหลวงแผ่นดินหมายเลข ๓๒๑๙ ลึกเข้าไปถึงสุสานเรียกว่า เขาคาง ภายในถ้ำมรกตถูกประติมากรรมธรรมชาติของหินงอกหินย้อย อากาศเย็นสบายถ่ายเทได้ดี ไม่อบอ้าวเนื่องจากมีปล่องทะลุผนังถ้ำ ๑ แห่ง ปล่องใหญ่ทะลุเพดานถ้ำอีก ๑ แห่ง และมีรอยแยกบนเพดานถ้ำอีกหลายแห่งและประติมากรรมธรรมชาติรูปพระมหามัณเฑียร นั่งบนเศียรพญานาคราช ซึ่งมีประวัติเชื่อมโยงกับพระพุทธรูปพระมหามัณเฑียรแห่งมณฑลเศวตฉัตร ที่ลือนามในประเทศเมียนมา บริเวณปากถ้ำตรงข้ามกับบันไดทางขึ้น-ลง ธรรมชาติได้แต้มแต่งสีมรกตเป็นริ้ว หย่อม แทรกด้วยสีส้มไว้บนผนังถ้ำเป็นบริเวณกว้าง นอกจากนั้นยังมีประติมากรรมธรรมชาติ หินงอกหินย้อยหล่อหลอมรวมกันเป็นเสาหินต้นใหญ่เพดานถ้ำด้านบนปลายบานออกไปทั้งสองข้างชื่อว่า ช้างเอราวัณ

๖.๔. อุตสาหกรรม

- ประกอบกิจการโรงงานผลิตตุ๊กตา จำนวน ๒ แห่ง
- ประกอบกิจการโรงสีข้าว จำนวน ๑ แห่ง

๖.๕ การพาณิชย์และกลุ่มอาชีพ

- บริษัท ซีพีออลล์ จำกัด (มหาชน) (เซเว่น) จำนวน ๒ แห่ง
- บริษัท ซี.เจ.เอ็กซ์เพรส กรุ๊ป จำนวน ๑ แห่ง
- บริษัท เอก-ชัย ดิสทริบิวชั่น ซิสเทม จำกัด (โลตัส) จำนวน ๑ แห่ง
- ฟาร์มเลี้ยงสัตว์ จำนวน ๔ แห่ง
- กลุ่มเกษตรกร
- กลุ่มอาชีพ

๖.๖ แรงงาน

ประชาชนในพื้นที่ส่วนใหญ่ประกอบอาชีพเกษตรกรรม ได้แก่ ทำนา ปลูกพืชผัก รองลงมา ได้แก่ อาชีพส่วนตัวและรับจ้าง

๗. ศาสนา ประเพณี วัฒนธรรม

๗.๑ การนับถือศาสนา

ประชาชนในเขตเทศบาลตำบลเขาขวางส่วนใหญ่ นับถือศาสนาพุทธ โดยมีศาสนสถานในเขตพื้นที่ จำนวน ๙ แห่ง ดังนี้

๗.๑.๑ ในเขตพื้นที่ตำบลเตาปูน

- วัดโคกทอง ตั้งอยู่ในพื้นที่ หมู่ที่ ๑
- วัดเขาช่องพราน ตั้งอยู่ในพื้นที่ หมู่ที่ ๒

๗.๑.๒ ในเขตพื้นที่ตำบลนางแก้ว

- วัดเขาดินสุวรรณคีรี ตั้งอยู่ในพื้นที่ หมู่ที่ ๑
- วัดนางแก้ว ตั้งอยู่ในพื้นที่ หมู่ที่ ๓
- วัดเขาค่าง ตั้งอยู่ในพื้นที่ หมู่ที่ ๕
- วัดถ้ำน้ำ ตั้งอยู่ในพื้นที่ หมู่ที่ ๘
- วัดป่าพุทธาราม ตั้งอยู่ในพื้นที่ หมู่ที่ ๙
- วัดแก้วพฤษภา ตั้งอยู่ในพื้นที่ หมู่ที่ ๔
- ศาลเจ้า ตั้งอยู่ในพื้นที่ หมู่ที่ ๖

๗.๒ ประเพณีและงานประจำปี

ในช่วงเดือนเมษายนของทุกปี จัดงานสืบสานประเพณีวันสงกรานต์และนมัสการพระบรมธาตุบรร-วิสุทธิเจดีย์

๗.๓ ภูมิปัญญาท้องถิ่น ภาษาถิ่น

ประชากรในพื้นที่ส่วนใหญ่ใช้ภาษาไทยภาคกลาง รองลงมา ได้แก่ ภาษาลาวและมอญ

๗.๔ OTOP สินค้าพื้นเมืองและของที่ระลึก

สินค้าพื้นเมืองและของที่ระลึกที่เป็นที่รู้จัก ได้แก่ ตุ๊กตาค้างควาติดหน้ารถและพวงกุญแจ

๘. ทรัพยากรธรรมชาติ

๘.๑ น้ำ

แหล่งน้ำธรรมชาติ

- ระบบชลประทาน
- คลองบางสองร้อย
- โครงการส่งน้ำและบำรุงรักษาราชบุรีฝั่งซ้าย
- ประปาชุมชน (หมู่บ้าน)

๘.๒ ป่าไม้

สภาพป่าไม้และป่าชุมชนบริเวณพื้นที่เทศบาลตำบลเขาขวาง โดยสภาพป่าไม้ เนื้อที่ ๔๕๗-๐-๐๐ ไร่ และป่าชุมชนบ้านดอนเจริญ เนื้อที่ ๗๙-๐-๗๑ ไร่ (ข้อมูลจาก สำนักจัดการทรัพยากรป่าไม้ที่ ๑๐ (ราชบุรี))

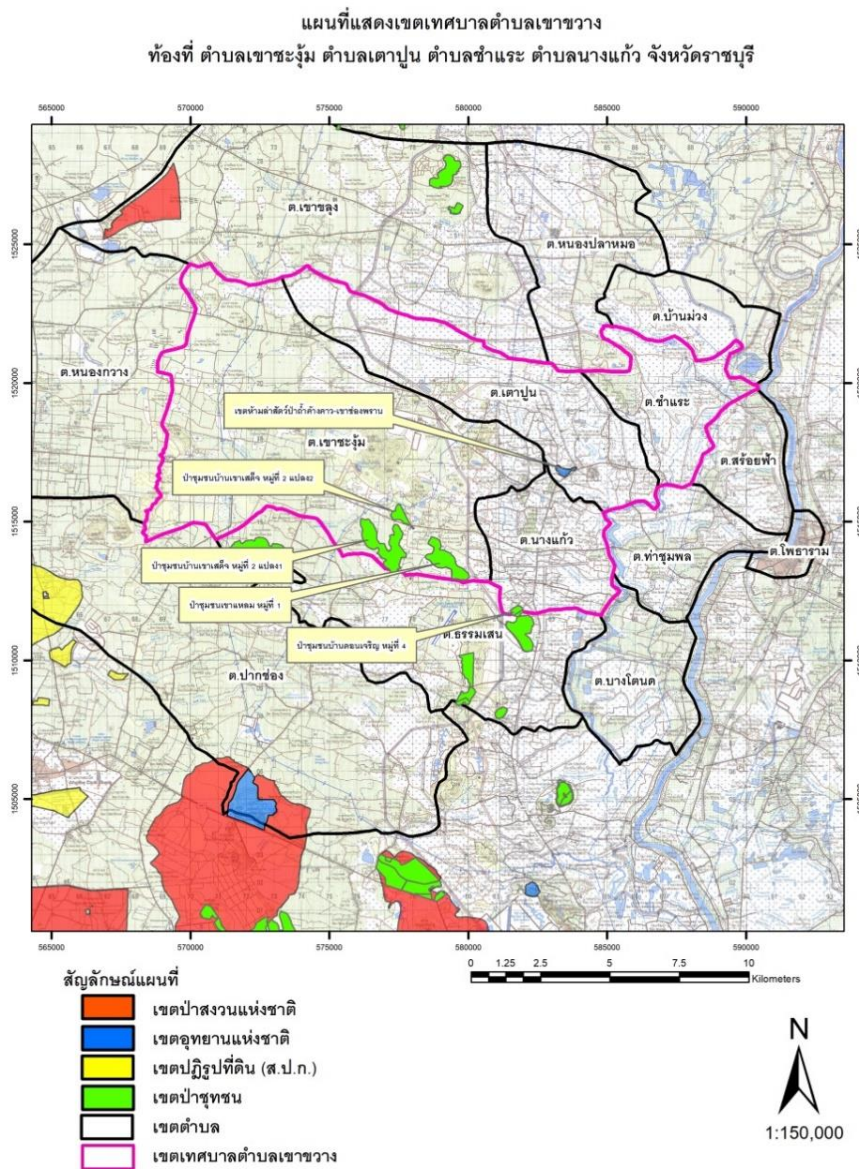

- สภาพป่าไม้ในเขตห้ามล่าสัตว์ป่าถ้ำค้างคาว - เขาช่องพราน เป็นป่าเบญจพรรณ ซึ่งมีพรรณไม้ขึ้นอยู่ไม้ต่ำกว่า ๘๐ ชนิด เช่น ยอป่า ประดู่ ช่อย ตะแบก ยาง สะเดา สะแกนา ชี่หนอน กรวย มะกัสนั้น มะยมหิน จิวป่า อุโลก โมกมัน แจง ปีบ ไทร มะเกลือ แควหางค่าง ตะขบ ปอลาย มะเฟืองช้าง ผักหวานป่า ตับเต่า เป็นต้น สภาพพรรณไม้ขึ้นอยู่บนเขาแห่งนี้ส่วนใหญ่เป็นพรรณไม้ที่ไม่มีคุณค่าทางเศรษฐกิจ มีลักษณะแคระแกร็น เนื่องจากดินต้นความอุดมสมบูรณ์ต่ำและเป็นหินส่วนใหญ่ ภูเขามีความลาดชันสูง (ข้อมูลจาก เขตห้ามล่าสัตว์ป่าถ้ำค้างคาว - เขาช่องพราน)

๘.๓ ภูเขา

- เป็นภูเขาหิน ลักษณะดินเป็นดินร่วนปนทรายและดินลูกรัง มีต้นไม้ขึ้นปกคลุมค่อนข้างหนาแน่น และทางทิศตะวันออกและทางทิศเหนือของพื้นที่ มีประมาณ ๗๐ เปอร์เซ็นต์ของพื้นที่ เรียกว่า เขาช่องพราน เป็นเขาที่เกิดจากหินปูน มีถ้ำขนาดใหญ่และเล็กหลายแห่ง ซึ่งเป็นที่อยู่อาศัยของค้างคาวหนู ปากย่น บนภูเขามีสภาพเป็นภูเขาลูกเตี้ย มีอยู่บริเวณทางด้านตะวันตกของพื้นที่

๙. อื่นๆ

- สัตว์สงวน เช่น ค้างคาว ลิง

ส่วนที่ ๒

ยุทธศาสตร์การพัฒนองค์กรปกครองส่วนท้องถิ่น

๑. ความสัมพันธ์ระหว่างแผนพัฒนาระดับมหภาค

๑.๑ แผนยุทธศาสตร์ชาติ ๒๐ ปี (พ.ศ. ๒๕๖๑ – ๒๕๘๐)

ประเทศไทยกำหนดยุทธศาสตร์การพัฒนาศู่อนาคตที่พึงประสงค์ในระยะยาวเพื่อการสร้างและรักษาไว้ซึ่งผลประโยชน์แห่งชาติและบรรลุนิวิสัยทัศน์ “ประเทศไทยมีความมั่นคง มั่งคั่ง ยั่งยืน เป็นประเทศพัฒนาแล้ว ด้วยการพัฒนาตามหลักปรัชญาของเศรษฐกิจพอเพียง” หรือคติพจน์ประจำชาติ “มั่นคง มั่งคั่ง ยั่งยืน” และเพื่อให้ประเทศมีขีดความสามารถในการแข่งขันมีรายได้สูงอยู่ในกลุ่มประเทศพัฒนาแล้วคนไทยมีความสุขอยู่ดี กินดี สังคมมีความมั่นคง เสมอภาคและเป็นธรรม จึงได้กำหนดยุทธศาสตร์ที่จะใช้เป็นกรอบแนวทางการพัฒนาในระยะ ๒๐ ปี ต่อจากนี้ไปประกอบด้วย ๖ ยุทธศาสตร์ ได้แก่

- (๑) ยุทธศาสตร์ด้านความมั่นคง
- (๒) ยุทธศาสตร์ด้านการสร้างความสามารถในการแข่งขัน
- (๓) ยุทธศาสตร์การพัฒนาและเสริมสร้างศักยภาพคน
- (๔) ยุทธศาสตร์ด้านการสร้างโอกาสความเสมอภาคและเท่าเทียมกันทางสังคม
- (๕) ยุทธศาสตร์ด้านการสร้างการเติบโตบนคุณภาพชีวิตที่เป็นมิตรกับสิ่งแวดล้อม
- (๖) ยุทธศาสตร์ด้านการปรับสมดุลและพัฒนาระบบการบริหารจัดการภาครัฐ

ภาพกรอบยุทธศาสตร์ชาติระยะ ๒๐ ปี



ภาพที่ ๑ กรอบยุทธศาสตร์ชาติระยะ ๒๐ ปี

ซึ่งจากกรอบแนวทางของยุทธศาสตร์ทั้ง ๖ ด้านนั้น จังหวัดราชบุรี สามารถเชื่อมโยงสู่การขับเคลื่อนจังหวัดได้ ดังนี้

๑) **ด้านความมั่นคง** กรอบแนวทางที่สำคัญของยุทธศาสตร์ชาติระยะ ๒๐ ปี ที่จังหวัดสามารถนำมาเป็นแนวทางการพัฒนา โดยมีสาระสำคัญ คือการเสริมสร้างความมั่นคงของสถาบันหลักและการปกครองระบอบประชาธิปไตยอันมีพระมหากษัตริย์ทรงเป็นประมุข การปฏิรูปกลไกการบริหารจังหวัดและพัฒนาความมั่นคงทางการเมือง ขจัดคอร์รัปชัน สร้างความเชื่อมั่นในกระบวนการยุติธรรม การรักษาความมั่นคงภายในและความสงบเรียบร้อยภายใน ตลอดจนการบริหารจัดการความมั่นคงชายแดน การพัฒนาระบบการเตรียมพร้อมและระบบบริหารจัดการภัยพิบัติ รักษาความมั่นคงของฐานทรัพยากรธรรมชาติและสิ่งแวดล้อม และการปรับกระบวนการทำงานของกลไกที่เกี่ยวข้องจากแนวตั้งสู่แนวระนาบมากขึ้น

๒) **ด้านการสร้างความสามารถในการแข่งขัน** กรอบแนวทางที่สำคัญของยุทธศาสตร์ชาติระยะ ๒๐ ปี ที่จังหวัดสามารถนำมาเป็นแนวทางการพัฒนา มีสาระสำคัญ คือการพัฒนาสมรรถนะทางเศรษฐกิจ ส่งเสริมการค้า การลงทุนพัฒนาขีดความสามารถทางการค้าของจังหวัดให้เข้มแข็ง หนุนเสริมการขับเคลื่อนประเทศสู่ชาติการค้า การพัฒนาภาคการผลิตและบริการเสริมสร้างฐานการผลิตเข้มแข็งยั่งยืน และส่งเสริมเกษตรกรรายย่อยสู่เกษตรยั่งยืน เป็นมิตรกับสิ่งแวดล้อม การพัฒนาผู้ประกอบการและเศรษฐกิจชุมชนพัฒนาทักษะผู้ประกอบการ ยกกระดับผลิตภาพแรงงาน และพัฒนา SMEs สู่สากล การพัฒนาพื้นที่เศรษฐกิจพิเศษและเมือง การเชื่อมโยงการพัฒนาเขตเศรษฐกิจพิเศษชายแดน และพัฒนาระบบเมืองศูนย์กลางความเจริญ การลงทุนพัฒนาโครงสร้างพื้นฐานด้านการขนส่ง ความมั่นคงและพลังงาน ระบบเทคโนโลยีสารสนเทศ และการวิจัยและพัฒนา และการเชื่อมโยงการพัฒนาจังหวัดกับภาค ประเทศ ภูมิภาค และเศรษฐกิจโลก สร้างความเป็นหุ้นส่วนการพัฒนาจังหวัดกับนานาชาติประเทศ ส่งเสริมให้จังหวัดเป็นฐานของการประกอบและพัฒนา

๓) **การพัฒนาและเสริมสร้างศักยภาพคน** กรอบแนวทางที่สำคัญของยุทธศาสตร์ชาติระยะ ๒๐ ปี ที่จังหวัดสามารถนำมาเป็นแนวทางการพัฒนา มีสาระสำคัญ คือการพัฒนาศักยภาพคนตลอดช่วงชีวิต การยกระดับการศึกษาและการเรียนรู้ให้มีคุณภาพเท่าเทียมและทั่วถึง การปลูกฝังระเบียบวินัย คุณธรรม จริยธรรม ค่านิยมที่พึงประสงค์ การสร้างเสริมให้คนมีสุขภาพที่ดี และการสร้างความอยู่ดีมีสุขของครอบครัวไทย

๔) **ด้านการสร้างโอกาสความเสมอภาคและเท่าเทียมกันทางสังคม** กรอบแนวทางที่สำคัญของยุทธศาสตร์ชาติระยะ ๒๐ ปี ที่จังหวัดสามารถนำมาเป็นแนวทางการพัฒนา มีสาระสำคัญ คือการสร้าง ความมั่นคงและการลดความเหลื่อมล้ำทางเศรษฐกิจและสังคม การพัฒนาระบบบริการและระบบบริหารจัดการสุขภาพ การมีสภาพแวดล้อมและนวัตกรรมที่เอื้อต่อการดำรงชีวิตในสังคมสูงวัย การสร้างความเข้มแข็งของสถาบันทางสังคม ทunesทางวัฒนธรรมและความเข้มแข็งของชุมชน และการพัฒนาการสื่อสารมวลชนให้เป็นกลไกในการสนับสนุนการพัฒนา

๕) **ด้านการสร้างการเติบโตบนคุณภาพชีวิตที่เป็นมิตรกับสิ่งแวดล้อม** กรอบแนวทางที่สำคัญของยุทธศาสตร์ชาติระยะ ๒๐ ปี ที่จังหวัดสามารถนำมาเป็นแนวทางการพัฒนา มีสาระสำคัญ คือ การจัดระบบอนุรักษ์ ปั่นฟูและป้องกันการทำลายทรัพยากรธรรมชาติ การวางระบบบริหารจัดการน้ำให้มีประสิทธิภาพ ลุ่มน้ำของจังหวัดโดยเฉพะแม่น้ำแม่กลอง เน้นการปรับการบริหารจัดการอุทกภัยอย่างบูรณาการ การพัฒนาและใช้พลังงานที่เป็นมิตรกับสิ่งแวดล้อม การพัฒนาเมืองอุตสาหกรรมเชิงนิเวศและเมืองที่เป็นมิตรกับสิ่งแวดล้อม การร่วมลดปัญหาโลกร้อนและปรับตัวให้พร้อมกับการเปลี่ยนแปลงสภาพภูมิอากาศ

๖) **ด้านการปรับสมดุลและพัฒนาระบบการบริหารจัดการภาครัฐ** กรอบแนวทางที่สำคัญของยุทธศาสตร์ชาติระยะ ๒๐ ปี ที่จังหวัดสามารถนำมาเป็นแนวทางการพัฒนา มีสาระสำคัญ คือการปรับปรุงโครงสร้าง บทบาท ภารกิจของหน่วยงานภาครัฐของจังหวัด ให้มีขนาดที่เหมาะสม การวางระบบบริหารราชการแบบบูรณาการ การพัฒนาระบบบริหารจัดการกำลังคนและพัฒนาบุคลากรภาครัฐ การต่อต้านการ

ทุจริตและประพฤติมิชอบ การปรับปรุงระเบียบต่าง ๆ ให้ทันสมัย เป็นธรรมและเป็นสากล การพัฒนาระบบ การให้บริการประชาชนของหน่วยงานภาครัฐ และการปรับปรุงการบริหารจัดการรายได้และรายจ่ายของ ภาครัฐ ที่สอดคล้องกับทิศทางการพัฒนาของประเทศ

นโยบายรัฐบาล

นโยบายของรัฐบาล ที่จะแถลงต่อรัฐสภา ในวันพฤหัสบดีที่ ๒๕ กรกฎาคม ๒๕๖๒ โดยคำแถลง นโยบายหลัก ๑๒ ด้าน ทั้งสิ้น ๑๒ ด้าน โดยสามารถสรุปสาระสำคัญของในแต่ละด้าน และแนวทางที่จังหวัด ราชบุรีจะนำมาใช้ในการประยุกต์ศาสตร์ของจังหวัดได้ ดังนี้

๑) **การปกป้องและเชิดชูสถาบันพระมหากษัตริย์** จังหวัดจะเน้นการเผยแพร่ความรู้ ความเข้าใจที่ถูกต้องและเป็นจริงเกี่ยวกับสถาบันพระมหากษัตริย์และพระราชกรณียกิจเพื่อประชาชน ทั้งจะสนับสนุนโครงการทั้งหลายอันเนื่องมาจากพระราชดำริ ตลอดจนแรงขยายผลตามโครงการและแบบอย่าง ที่ทรงวางรากฐานไว้ให้แพร่หลายและเกิดประโยชน์ในวงกว้าง

๒) **การสร้างความมั่นคงและความปลอดภัยของประเทศ และความสงบสุขของประเทศ** จังหวัดจะมุ่งเน้น ให้ความสำคัญต่อการเตรียมพร้อมสู่ประชาคมการเมืองและความมั่นคงอาเซียนในกิจการ ด้านการบริหารจัดการชายแดน ด้านการแก้ไขปัญหาอาชญากรรมข้ามชาติ ด้านการสร้างควมไว้วางใจกับ ประเทศเพื่อนบ้านและด้านการเสริมสร้าง ในการปฏิบัติการทางการทหารร่วมกันของอาเซียน

๓) **การทำนุบำรุงศาสนา ศิลปะและวัฒนธรรม** จังหวัดมุ่งเน้นการส่งเสริมการเรียนรู้ โดยให้ ให้ความสำคัญทั้งการศึกษาในระบบและการศึกษาทางเลือกไปพร้อมกัน เพื่อสร้างคุณภาพของประชาชนให้ สามารถเรียนรู้ เพื่อการพัฒนาตนเองได้เต็มตามศักยภาพ เพื่อลดความเหลื่อมล้ำ และพัฒนากำลังคนให้เป็นที่ ต้องการเหมาะสมกับพื้นที่ ทั้งในด้านการเกษตร การอุตสาหกรรม และธุรกิจบริการ โดยเฉพาะการท่องเที่ยว ของจังหวัด พร้อมทั้งส่งเสริมให้องค์กรภาคประชาสังคม ภาคเอกชน องค์กรปกครองส่วนท้องถิ่นและประชาชน ทั่วไปมีโอกาสร่วมจัดการศึกษาที่มีคุณภาพและทั่วถึง

๔) **การสร้างบทบาทของไทยในเวทีโลก** จังหวัดมุ่งเน้นการส่งเสริมการเรียนรู้ โดยให้ความสำคัญ ทั้งการศึกษาในระบบและการศึกษาทางเลือกไปพร้อมกัน เพื่อสร้างคุณภาพของประชาชนให้สามารถเรียนรู้ เพื่อการพัฒนาตนเองได้เต็มตามศักยภาพ เพื่อลดความเหลื่อมล้ำ และพัฒนากำลังคนให้เป็นที่ ต้องการเหมาะสมกับพื้นที่ ทั้ง ในด้านการเกษตร การอุตสาหกรรม และธุรกิจบริการ โดยเฉพาะการท่องเที่ยวของจังหวัด

๕) **การพัฒนาเศรษฐกิจและความสามารถในการแข่งขันของไทย** ในระยะเฉพาะหน้าตาม นโยบายของรัฐบาล โดยจะเร่งสร้างโอกาส อาชีพ และการมีรายได้ที่มั่นคงแก่ผู้ที่เข้าสู่ตลาดแรงงาน โดยให้แรงงาน ทั้งระบบของจังหวัดมีโอกาสเข้าถึงการเรียนรู้และพัฒนาทักษะฝีมือแรงงานในทุกระดับอย่างมีมาตรฐาน พร้อมทั้ง วางมาตรการเชิงรุกในการป้องกันและแก้ไขปัญหาการค้ามนุษย์รวมถึงปัญหาผู้หลบหนีเข้าเมือง และจะพัฒนาระบบ การคุ้มครองทางสังคม ระบบการออมและระบบสวัสดิการชุมชนให้มีประสิทธิภาพและมีความยั่งยืนมากยิ่งขึ้น รวมทั้งการเน้นการดำเนินงานตามนโยบายรัฐบาลที่มุ่งการดูแลให้มีระบบการกักขังที่เป็นธรรมและการสงเคราะห์ ผู้ยากไร้อัตภาพ พัฒนาศักยภาพ คุ้มครองและพิทักษ์สิทธิจิตสวัสดิการช่วยเหลือและพัฒนาคุณภาพชีวิตของ ผู้ด้อยโอกาส ผู้พิการ ผู้สูงอายุ สตรีและเด็ก และให้ความสำคัญกับการเตรียมความพร้อมเข้าสู่สังคมผู้สูงอายุ

๖) **การพัฒนาเศรษฐกิจและความสามารถในการแข่งขันของไทย** ในระยะเฉพาะหน้าตาม นโยบายของรัฐบาล โดยจะเร่งสร้างโอกาส อาชีพ และการมีรายได้ที่มั่นคงแก่ผู้ที่เข้าสู่ตลาดแรงงาน โดยให้แรงงาน ทั้งระบบของจังหวัดมีโอกาสเข้าถึงการเรียนรู้และพัฒนาทักษะฝีมือแรงงานในทุกระดับอย่างมีมาตรฐาน พร้อมทั้ง วางมาตรการเชิงรุกในการป้องกันและแก้ไขปัญหาการค้ามนุษย์รวมถึงปัญหาผู้หลบหนีเข้าเมือง และจะพัฒนาระบบ

การคุ้มครองทางสังคม ระบบการออมและระบบสวัสดิการชุมชนให้มีประสิทธิภาพและมีความยั่งยืนมากยิ่งขึ้น รวมทั้งการเน้นการดำเนินงานตามนโยบายรัฐบาลที่มุ่งการดูแลให้มีระบบการกักเก็บที่เป็นธรรมและการสงเคราะห์ ผู้ยากไร้ อีทีเอที พัฒนาศักยภาพ กลุ่มครอบครัวและพิทักษ์สิทธิสวัสดิการช่วยเหลือและพัฒนาคุณภาพชีวิตของผู้ด้อยโอกาส ผู้พิการ ผู้สูงอายุ สตรีและเด็ก และให้ความสำคัญกับการเตรียมความพร้อมเข้าสู่สังคมผู้สูงอายุ

๓) การพัฒนาพื้นที่เศรษฐกิจและการกระจายความเจริญสู่ภูมิภาค จังหวัดจะเร่งพัฒนาขีดความสามารถของจังหวัดในการเชื่อมโยงด้านการขนส่งภายในอนุภูมิภาคและภูมิภาคอาเซียน โดยเร่งขับเคลื่อนตามแผนงานการพัฒนาจังหวัดให้ได้ประโยชน์จากความร่วมมือทางเศรษฐกิจในอนุภูมิภาคแม่น้ำโขง ๖ ประเทศ (GMS) แผนความร่วมมือทางเศรษฐกิจอิระวดี-เจ้าพระยา-แม่โขง (ACMECS) แผนความร่วมมือแห่งอ่าวเบงกอลสำหรับความร่วมมือหลากหลายสาขาวิชาการและเศรษฐกิจ (BIMSTEC) และแผนแม่บทความเชื่อมโยงในอาเซียน พร้อมทั้งส่งเสริมจากการพัฒนาด้านการค้าชายแดนและโครงข่ายการคมนาคมขนส่ง พร้อมผลักดันการพัฒนาทางชายแดนของจังหวัด

๔) การพัฒนาสร้างการแข่งขันจากฐานราก จังหวัดจะเน้นการดูแลภาคการเกษตรให้มีรายได้ที่เหมาะสมด้วยวิธีการต่างๆ เช่น ลดทุนการผลิต การช่วยเหลือในเรื่องปัจจัยการผลิตอย่างทั่วถึง การลดอุปสรรคในการส่งออกเพื่อให้เกิดความคล่องตัว พร้อมทั้งสร้างมาตรการเพื่อการชกแจงให้นักท่องเที่ยวต่างชาติเข้ามาเที่ยวในจังหวัดราชบุรีให้ความสำคัญกับการแก้ปัญหาในบางพื้นที่และบางฤดูกาล และจังหวัดจะเร่งดำเนินการสร้างแหล่งน้ำขนาดเล็กให้กระจายครอบคลุม และจะเน้นการพัฒนาโครงสร้างพื้นฐานด้านการขนส่งและคมนาคมทางบก ผลักดันให้จังหวัดราชบุรีเป็นศูนย์กลางการคมนาคมทางราง เพื่อลดเวลาในการเดินทางของประชาชน และในด้านการคมนาคมทางน้ำ เน้นการใช้ประโยชน์ในการขนส่งสินค้าภายในจังหวัด ระหว่างจังหวัด และเชื่อมโยงกับนานาชาติ

๕) การปฏิรูปกระบวนการเรียนรู้และการพัฒนาคุณภาพของคนไทยทุกช่วงวัย จังหวัดจะเน้นพัฒนาคุณภาพผ่านครอบครัว เพื่อส่งต่อการพัฒนาเด็กให้มีคุณภาพในระยะถัดไป ให้ความช่วยเหลือครอบครัวในพื้นที่ ยกระดับคุณภาพชีวิตของประชาชน โดยมุ่งเน้นการพัฒนา นวัตกรรมเชิงสังคมและนวัตกรรมในเชิงพื้นที่ที่สามารถช่วยแก้ปัญหาความเหลื่อมล้ำ สร้างโอกาส สำหรับผู้ด้อยโอกาส และยกระดับคุณภาพชีวิตผู้สูงวัยควบคู่ไปกับการพัฒนาทุนมนุษย์ให้พร้อม สำหรับโลกยุคดิจิทัลและอุตสาหกรรม ๔.๐ ตามความเหมาะสมได้อย่างเป็นรูปธรรม โดยระยะแรกจะให้ความสำคัญกับการส่งเสริมการวิจัยและพัฒนาด้านสุขภาพของประชาชนอย่างครบวงจร ทั้งระบบยา วัคซีน เวชภัณฑ์และเทคโนโลยีที่ทันสมัยตามนโยบายของรัฐบาล

๖) การพัฒนาระบบสาธารณสุขและหลักประกันทางสังคม จังหวัดจะมุ่งส่งเสริม สนับสนุน ตามภารกิจที่สามารถดำเนินการได้โดยส่วนราชการของจังหวัด เน้นส่งเสริมการวางรากฐานให้ระบบหลักประกันสุขภาพให้มีความครอบคลุมประชากรในทุกภาคส่วนอย่างมีคุณภาพโดยไม่มีค่าความเหลื่อมล้ำของคุณภาพบริการในแต่ละระบบ และบูรณาการข้อมูล สนับสนุนพัฒนาระบบบริหารสุขภาพ โดยเน้นการป้องกันโรคมากกว่ารอให้ป่วยแล้วจึงมารักษา ส่งเสริม สนับสนุนหน่วยงานสาธารณสุขให้มี การพัฒนาระบบการจ้างงาน การกระจายบุคลากรและทรัพยากรสาธารณสุขให้เหมาะสมกับท้องถิ่น พร้อมทั้งเป็นกลไกในระดับจังหวัด เพื่อการประสานการทำงานระหว่างภาคส่วนต่างๆ ในสังคม เพื่อป้องกันและแก้ปัญหาการตั้งครุภในวัยรุน การจัดการปัญหาการเจ็บป่วย และป่วยตายที่สำคัญของจังหวัด และปัญหาด้านการแพทย์ และจริยธรรม

๗) การฟื้นฟูทรัพยากรธรรมชาติและการรักษาสิ่งแวดล้อมเพื่อสร้างการเติบโตอย่างยั่งยืน จังหวัดเน้นการเร่งปกป้องและฟื้นฟูพื้นที่อนุรักษ์ ทรัพยากรป่าไม้และสัตว์ป่า โดยให้ความสำคัญในการแก้ไขปัญหาการบุกรุกที่ดินของรัฐ พร้อมทั้งส่งเสริมการปลูกไม้มีค่าทางเศรษฐกิจในพื้นที่เอกชน เพื่อลดแรงกดดันในการตัดไม้จากป่าธรรมชาติ พร้อมทั้งพัฒนาระบบบริหารจัดการที่ดินและแก้ไขปัญหาการบุกรุกที่ดินของรัฐ โดยยึดแนวพระราชดำริที่ให้ประชาชนสามารถอยู่ร่วมกับป่าได้ เช่น การกำหนดเขตป่าชุมชนให้ชัดเจน

การส่งเสริมการบริหารจัดการทรัพยากรน้ำ ให้เป็นเอกภาพในทุกมิติ ทั้งเชิงปริมาณและคุณภาพ จัดให้มีแผนบริหารน้ำในลุ่มน้ำแม่กลองของจังหวัด เพื่อให้การจัดทำแผนงานไม่เกิดความซ้ำซ้อนมีความเชื่อมโยงกันอย่างเป็นระบบ และเร่งรัดการควบคุมมลพิษทางอากาศ ชยะ และน้ำเสีย ที่เกิดจากการผลิตและบริโภคในพื้นที่ใดที่สามารถจัดการขยะมูลฝอยด้วยการแปรรูปเป็นพลังงานก็จะสนับสนุนให้ดำเนินการ

๑๒) การปฏิรูปการบริหารจัดการภาครัฐ จังหวัดจะมุ่งเน้นการปรับปรุงระบบการช่วยเหลือทางกฎหมายและค่าใช้จ่ายแก่ประชาชนที่ไม่ได้รับความเป็นธรรม โดยให้เข้าถึงความเป็นธรรมได้ง่าย รวดเร็ว ส่งเสริมการคุ้มครองช่วยเหลือคนจนและผู้ด้อยโอกาส คุ้มครองผู้ถูกล่วงละเมิดสิทธิเสรีภาพและเยียวยาผู้บริโภคหรือได้รับผลกระทบจากความไม่เป็นธรรม โดยเน้นความสุจริตและความมีประสิทธิภาพของภาครัฐ ความเป็นธรรมของผู้ได้รับผลกระทบและการไม่แอบอ้างฉวยโอกาส โดยทุจริตจากระบบการช่วยเหลือดังกล่าว

๑๓) การป้องกันและปราบปรามการทุจริตและประพฤติมิชอบ และกระบวนการยุติธรรม จังหวัดจะมุ่งเน้นการปรับปรุงระบบการช่วยเหลือทางกฎหมายและค่าใช้จ่ายแก่ประชาชนที่ไม่ได้รับความเป็นธรรม โดยให้เข้าถึงความเป็นธรรมได้ง่าย รวดเร็ว ส่งเสริมการคุ้มครองช่วยเหลือคนจนและผู้ด้อยโอกาส คุ้มครองผู้ถูกล่วงละเมิดสิทธิเสรีภาพ และเยียวยาผู้บริโภคหรือได้รับผลกระทบจากความไม่เป็นธรรม โดยเน้นความสุจริตและความมีประสิทธิภาพของภาครัฐ ความเป็นธรรมของผู้ได้รับผลกระทบและการไม่แอบอ้างฉวยโอกาส โดยทุจริตจากระบบการช่วยเหลือดังกล่าว

ยุทธศาสตร์การขับเคลื่อนประเทศไทยด้วยโมเดลเศรษฐกิจ BCG

ด้วยสำนักเลขาธิการคณะรัฐมนตรีแจ้งว่า ในคราวประชุมคณะรัฐมนตรีเมื่อวันที่ ๑๙ มกราคม ๒๕๖๔ คณะรัฐมนตรีได้พิจารณาเห็นว่า รัฐบาลมีเป้าหมายในการพัฒนาประเทศไทยให้มีรายได้สูงเพื่อให้พ้นจากกับดักรายได้ปานกลางได้โดยเร็วภายใต้แนวคิดการพัฒนาเศรษฐกิจชีวภาพ เศรษฐกิจหมุนเวียน และเศรษฐกิจสีเขียว (Bio-Circular-Green Economy : BCG Model) : โมเดลเศรษฐกิจสู่การพัฒนาที่ยั่งยืน จึงได้มีการจัดทำยุทธศาสตร์การขับเคลื่อนประเทศไทยด้วยโมเดลเศรษฐกิจ BCG พ.ศ. ๒๕๖๔ – ๒๕๖๙ เพื่อเป็นกรอบในการพัฒนาเศรษฐกิจที่มีการพัฒนาต่อยอดจากจุดแข็งของประเทศเชื่อมโยงกับเป้าหมายการพัฒนาที่ยั่งยืน (Sustainable Development Goals : SDGs) และสอดคล้องกับปรัชญาของเศรษฐกิจพอเพียง โดยส่งเสริมให้คนรุ่นใหม่ที่มีความรู้ความสามารถเข้ามาร่วมขับเคลื่อนประเทศไทยไปสู่เศรษฐกิจ BCD คณะรัฐมนตรีจึงมีมติเห็นชอบให้การขับเคลื่อนการพัฒนาเศรษฐกิจชีวภาพ เศรษฐกิจหมุนเวียน และเศรษฐกิจสีเขียว (BCG Model) เป็นโมเดลเศรษฐกิจสู่การพัฒนาที่ยั่งยืนเป็นวาระแห่งชาติ ตั้งแต่ปี ๒๕๖๔ เป็นต้นไป และให้คณะกรรมการบริหารการพัฒนาเศรษฐกิจชีวภาพ-เศรษฐกิจหมุนเวียน-เศรษฐกิจสีเขียว (Bio-Circular-Green Economy : BCG Model) ส่วนราชการ และหน่วยงานของรัฐพิจารณากำหนดและดำเนินแผนงานและโครงการต่าง ๆ ตามอำนาจหน้าที่และความรับผิดชอบ ให้ถูกต้อง เหมาะสม สอดคล้องกับยุทธศาสตร์การขับเคลื่อนประเทศไทยด้วยโมเดลเศรษฐกิจ BCG พ.ศ. ๒๕๖๔ – ๒๕๖๙ เพื่อให้การขับเคลื่อนวาระแห่งชาติในเรื่องนี้เกิดผลเป็นรูปธรรมโดยเร็วและยั่งยืน

โมเดลเศรษฐกิจสู่การพัฒนาที่ยั่งยืน (Bio Circular Green Economy : BCG Model) เป็นการพัฒนาเศรษฐกิจแบบองค์รวมที่จะพัฒนาเศรษฐกิจ ๓ มิติไปพร้อมกัน ได้แก่ เศรษฐกิจชีวภาพ (Bio Economy) เศรษฐกิจหมุนเวียน (Circular Economy) และเศรษฐกิจสีเขียว (Green Economy) โดยเศรษฐกิจชีวภาพ (Bio Economy) จะมุ่งเน้นการใช้ทรัพยากรชีวภาพเพื่อสร้างมูลค่าเพิ่มและการพัฒนาเป็นผลิตภัณฑ์มูลค่าสูง เชื่อมโยงกับเศรษฐกิจหมุนเวียน (Circular Economy) ซึ่งคำนึงถึงการนำวัสดุต่าง ๆ กลับมาใช้ประโยชน์ให้มากที่สุด และทั้ง ๒ เศรษฐกิจนี้จะอยู่ภายใต้เศรษฐกิจสีเขียว (Green Economy) ซึ่งเป็นการพัฒนาเศรษฐกิจที่ไม่ได้มุ่งเน้นเพียงการพัฒนาเศรษฐกิจเท่านั้น แต่ยังพัฒนาควบคู่ไปกับการพัฒนาสังคมและการรักษา

สิ่งแวดล้อมได้อย่างสมดุลให้เกิดความมั่นคงและยั่งยืนไปพร้อมกัน โดยเปลี่ยนข้อได้เปรียบที่ไทยมีจากความหลากหลายทางชีวภาพและวัฒนธรรม ให้เป็นความสามารถในการแข่งขันด้วยนวัตกรรม เพื่อให้เกิดเศรษฐกิจ BCG ที่เติบโต “แข่งขันได้ในระดับโลก เกิดการกระจายรายได้ลงสู่ชุมชน ลดความเหลื่อมล้ำ ชุมชนเข้มแข็ง มีความเป็นมิตรกับสิ่งแวดล้อมและการพัฒนาที่ยั่งยืน” อีกทั้งยังมีความสอดคล้องกับเป้าหมายการพัฒนาที่ยั่งยืน (SDGs) และสอดคล้องกับหลักการปรัชญาของเศรษฐกิจพอเพียง ซึ่งเป็นหลักสำคัญในการพัฒนาเศรษฐกิจและสังคมของประเทศไทย

ยุทธศาสตร์การพัฒนาภาคกลางที่มีผลต่อการพัฒนาพื้นที่ในกรอบยุทธศาสตร์จังหวัดราชบุรี

จากการที่ภาคกลางเป็นภาคที่มีเศรษฐกิจขนาดใหญ่ที่สุดของประเทศ แต่มีความไม่สมดุลและยั่งยืน มีความเหลื่อมล้ำระหว่างพื้นที่สูง ซึ่งส่งผลกระทบต่อสังคม ความไม่ปลอดภัยในชีวิตและทรัพย์สิน ซึ่งเมื่อพิจารณาในบริบทของราชบุรี พบว่าจังหวัดราชบุรีเป็นจังหวัดที่มีศักยภาพทางเศรษฐกิจจากฐานอุตสาหกรรมและการผลิตด้านการเกษตร อาทิเช่น ผลไม้ ไม้ดอก การปศุสัตว์ และการเพาะเลี้ยงสัตว์น้ำ ซึ่งจากการเชื่อมโยงการพัฒนาตามยุทธศาสตร์การพัฒนาภาคกลางที่มีผลต่อการพัฒนาพื้นที่ของจังหวัดราชบุรี ยังมีปัญหาความไม่สมดุล และความเหลื่อมล้ำในพื้นที่ เช่นเดียวกันโดยสามารถสรุปแนวทางการพัฒนาของจังหวัดราชบุรีที่เชื่อมโยงกับการพัฒนาภาคกลาง ได้ดังนี้

๑) ด้านการยกระดับฐานการผลิตอุตสาหกรรมของภาคกลางให้เป็นศูนย์กลางชั้นนำในเอเชียตะวันออกเฉียงใต้ โดยการพัฒนา ซึ่งประเด็นนี้จังหวัดราชบุรีจะเน้นให้เป็นแหล่งอุตสาหกรรมแปรรูปผลผลิตทางการเกษตรและปศุสัตว์ เชื่อมโยงกับแหล่งผลิตในเมียนมาร์ โดยเพิ่มประสิทธิภาพระบบโลจิสติกส์ เพื่อลดต้นทุนในการขนส่งสินค้า รวมทั้งยกระดับคุณภาพสินค้าอุตสาหกรรมในพื้นที่ ให้มีความทันสมัย และให้ได้มาตรฐานสากลไปสู่ตลาดอาเซียน พร้อมทั้งการขับเคลื่อนการพัฒนาให้ราชบุรีมีศักยภาพในการเป็นศูนย์กลางการโลจิสติกส์ในระบบราง

๒) ด้านการพัฒนาคุณภาพและมาตรฐานการผลิตอาหารและสินค้าเกษตรให้มีความทันสมัยและเป็นสากล เพื่อเสริมสร้างความเข้มแข็งให้ภาคกลางเป็นฐานการผลิตอาหารและสินค้าเกษตรที่มีคุณภาพปลอดภัย และได้มาตรฐานโลก สนับสนุนการเป็นศูนย์กลางการผลิตอาหารของประเทศ โดยการรักษาและพัฒนาประสิทธิภาพในการผลิตอาหารของพื้นที่ โดยประเด็นนี้จังหวัดราชบุรีจะมุ่งเน้นการพัฒนาจังหวัดให้เป็นแหล่งผลิตข้าว พืชผัก ไม้ดอก มะพร้าว น้ำหอมของประเทศ ให้สามารถเป็นฐานส่งออกอาหารรายใหญ่ของโลก โดยเน้นการผลิตและการแปรรูปที่สร้างมูลค่าเพิ่ม รวมถึงการฟื้นฟูพื้นที่เพาะปลูกมะพร้าว น้ำหอม เพื่อการส่งออกสินค้าเกษตรคุณภาพสูงที่สอดคล้องกับความต้องการของผู้บริโภคในตลาดเฉพาะและตลาดบน และมุ่งเน้นการส่งเสริมการเลี้ยงปศุสัตว์ ได้แก่ โคเนื้อ โคเนื้อ สุกร ไก่ และเป็ด มุ่งพัฒนาจังหวัดราชบุรีให้มีผลผลิตมีคุณภาพ และได้มาตรฐานปลอดภัย สอดคล้องกับความต้องการของผู้บริโภค ทั้งในประเทศและต่างประเทศ โดยส่งเสริมให้เกษตรกรมีความรู้ความสามารถในการใช้เทคโนโลยีการผลิตที่ทันสมัยและพันธุ์ที่เหมาะสม รวมทั้งปรับปรุงระบบการบริหารจัดการตลาดให้มีประสิทธิภาพ

๓) ด้านการปรับปรุงมาตรฐานสินค้าและธุรกิจบริการด้านการท่องเที่ยวให้มีคุณภาพและภาพลักษณ์ที่ได้มาตรฐานสากล เพื่อเพิ่มศักยภาพของภาคกลางให้เป็นศูนย์กลางการท่องเที่ยวของเอเชียที่มีชื่อเสียงและเป็นที่ยอมรับในระดับนานาชาติ โดยประเด็นนี้จังหวัดราชบุรีจะเน้นการสนับสนุนและส่งเสริมการท่องเที่ยวในจังหวัดให้เป็นศูนย์กลางการท่องเที่ยวด้านประวัติศาสตร์ วัฒนธรรม และเกษตร โดยปรับปรุงและพัฒนาแหล่งท่องเที่ยวและกิจกรรมการท่องเที่ยวให้มีคุณค่าและมีมูลค่าเพิ่ม มีความหลากหลาย และเชื่อมโยงการท่องเที่ยวในกลุ่มจังหวัดอย่างยั่งยืน

๔) ด้านการพัฒนาเมืองราชบุรี ให้เชื่อมโยงกับการเติบโตของปริมาณพล คือจังหวัดนครปฐมของกลุ่มจังหวัด โดยประเด็นนี้จังหวัดจะเน้นการพัฒนา ให้เป็นเมืองศูนย์กลางการบริการธุรกิจและการพาณิชย์ ศูนย์กลางการขนส่งและโลจิสติกส์ ศูนย์บริการด้านสุขภาพและการศึกษาและเมืองที่อยู่อาศัย โดยประสานการวางระบบโครงข่ายโครงสร้างพื้นฐาน ระบบขนส่งมวลชนสาธารณะและบริการทางสังคมกับมาตรการทางผังเมือง ในการชี้้นำให้การขยายตัวของเมืองเป็นไปอย่างมีแบบแผนและเหมาะสม รวมทั้งการจัดการสิ่งแวดล้อมเมืองให้เอื้อต่อการอยู่อาศัย การเดินทาง และการขนส่งโดยสะดวกและปลอดภัย โดยเฉพาะการป้องกันน้ำท่วม น้ำเสียที่อาจเกิดขึ้นในอนาคต พร้อมทั้งการจัดให้มีพื้นที่สีเขียวเพื่อเป็นปอด และสถานที่พักผ่อนหย่อนใจของชุมชนเพิ่มขึ้น รองรับการพัฒนาตัวของเมือง และการเติบโตทางเศรษฐกิจที่จะเพิ่มขึ้นในอนาคต การฟื้นฟูภูมิทัศน์เมืองเก่า และรวมทั้งการพัฒนากิจกรรมต่างๆ ทั้งการท่องเที่ยว อุตสาหกรรม ธุรกิจการค้า การคมนาคมขนส่ง รองรับการพัฒนาเพิ่มขึ้นของประชากรเมืองของราชบุรีในอนาคต

ประเทศไทย ๔.๐ (THAILAND ๔.๐)

แนวทางการพัฒนาประเทศไทยสู่การเป็นประเทศที่พัฒนาแล้ว ตามโมเดลเศรษฐกิจไทยแลนด์ ๔.๐ กำหนดขึ้นมาเพื่อให้เป็นแนวทางในการเปลี่ยนผ่านสู่ระบบเศรษฐกิจสังคมดิจิทัลในศตวรรษที่ ๒๑ ที่ต้องมีการปฏิรูปขนานใหญ่อย่างเป็นระบบ เพื่อรับมือกับโอกาส ความเสี่ยง และภัยคุกคามชุดใหม่ ประเทศมีความจำเป็นในการรื้อปรับโครงสร้างเศรษฐกิจสังคม โครงสร้างพื้นฐาน ปรับเปลี่ยนระบบคุณค่าและวัฒนธรรมการดำรงชีวิตการทำงานและการเรียนรู้ โดยการยกระดับคุณภาพในทุกภาคส่วนและปรับเปลี่ยนให้เป็นประเทศในโลกที่หนึ่งซึ่งเป้าหมายหรือวิสัยทัศน์ของประเทศไทยก็คือการพัฒนาประเทศให้เป็นประเทศในโลกที่หนึ่งภายในปี ๒๕๗๕

➤ การเป็นประเทศในโลกที่หนึ่งในบริบทของประเทศไทยมีคุณลักษณะ ๖ ประการด้วยกัน คือ

- (๑) มีความภาคภูมิใจในความเป็นชาติและวัฒนธรรมของตน
- (๒) พัฒนาคคนไทยเป็นมนุษย์ที่สมบูรณ์
- (๓) มีสังคมที่มีคุณภาพ
- (๔) มีสภาพแวดล้อมที่น่าอยู่
- (๕) มีโครงสร้างเศรษฐกิจที่เข้มแข็ง
- (๖) การมีบทบาทสำคัญในเวทีระดับภูมิภาคและระดับโลก

ทั้งนี้เมื่อพิจารณาในความจำเป็นของแผนยุทธศาสตร์ของจังหวัดราชบุรี ฉบับทบทวนจึงต้องเน้นการพัฒนาให้สามารถใช้ประโยชน์จากมาตรการกลไกขับเคลื่อนความมั่งคั่งของประเทศไทยตาม โมเดลประเทศไทย ๔.๐” เพื่อหนุนเสริมการพัฒนาประเทศให้ก้าวสู่การเป็นประเทศในโลกที่หนึ่ง ปรับเปลี่ยนจากประเทศ “รายได้ปานกลาง” เป็นประเทศ “รายได้สูง” ปรับเปลี่ยนจากเศรษฐกิจที่ขับเคลื่อนด้วย “ประสิทธิภาพ” เป็นเศรษฐกิจที่ขับเคลื่อนด้วย “นวัตกรรม” โมเดลประเทศไทย ๔.๐ ประกอบด้วย “กลไกการขับเคลื่อน” ชุดใหม่ (New Growth Engine) ๓ กลไกสำคัญ ที่เชื่อมโยงกับจังหวัดราชบุรี โดยตรง คือ

- (๑) กลไกขับเคลื่อนผ่านการสร้างและยกระดับผลิตภาพ (Productive Growth Engine)
- (๒) กลไกขับเคลื่อนที่คนส่วนใหญ่มีส่วนร่วมอย่างเท่าเทียมและทั่วถึง (Inclusive Growth Engine)
- (๓) กลไกการขับเคลื่อนที่เป็นมิตรกับสิ่งแวดล้อมอย่างยั่งยืน (Green Growth Engine)

ดังแสดงในภาพที่ ๒ โมเดลประเทศไทย ๔.๐

ภาพที่ ๒ โมเดลประเทศไทย ๔.๐



ภายใต้ “โมเดลประเทศไทย ๔.๐” จังหวัดราชบุรีจำเป็นต้องมีการปรับโครงสร้างเศรษฐกิจของประเทศจากเดิมที่มี “ความได้เปรียบเชิงเปรียบเทียบ” ให้มี “ความได้เปรียบในเชิงแข่งขัน” เพื่อเปลี่ยนจากโครงสร้างเศรษฐกิจอุตสาหกรรม “เพิ่มมูลค่า” ไปสู่โครงสร้างเศรษฐกิจอุตสาหกรรม “สร้างมูลค่า” ซึ่งในกรอบของการพัฒนาประเทศนั้นประกอบด้วย กลุ่มหลักๆ คือ กลุ่มอุตสาหกรรมทางชีวภาพ กลุ่มอุตสาหกรรมพลังงานทดแทน กลุ่มอุตสาหกรรมเกี่ยวเนื่องกับคุณภาพชีวิต และกลุ่มอุตสาหกรรมเศรษฐกิจสร้างสรรค์ ซึ่งกลุ่มอุตสาหกรรมเหล่านี้ ล้วนแล้วแต่ตั้งอยู่บนฐานของความได้เปรียบเชิง “ธรรมชาติ” และความได้เปรียบเชิง “วัฒนธรรม” ที่จังหวัดราชบุรีมีอยู่เดิม และต่อยอดด้วยการบริหารจัดการองค์ความรู้สมัยใหม่ เทคโนโลยี มีเพียงเท่านั้น กลุ่มอุตสาหกรรมใหม่นี้จะสอดคล้องกับพลวัตการเปลี่ยนแปลงในประเทศ และประชาคมโลกที่กำลังค่อยๆ เปลี่ยนผ่านจากยุคของสังคมที่เน้น “องค์ความรู้” มาสู่ยุคของสังคมที่เน้นการยกระดับ “คุณภาพชีวิต” มากขึ้น และเมื่อพิจารณาจากโมเดลประเทศไทย ๔.๐ ในระยะทบทวนแผนยุทธศาสตร์ของจังหวัดยังต้องเน้นการ “พัฒนาที่สมดุล” ใน ๔ มิติ กล่าวคือ มีความสมดุลในความมั่งคั่งทางเศรษฐกิจ การรักษาสีสิ่งแวดล้อม การมีสังคมที่อยู่ดีมีสุข และการเสริมสร้างภูมิปัญญามนุษย์ โดยการพัฒนาที่สมดุลตั้งอยู่บนฐานคิดของ “ปรัชญาเศรษฐกิจพอเพียง”

ทั้งนี้จุดเน้นสำคัญที่จังหวัดราชบุรีจะพัฒนาให้จังหวัดราชบุรีเชื่อมโยงกับโมเดลเศรษฐกิจไทยแลนด์ ๔.๐ และการใช้โอกาสจากการเปลี่ยนผ่านการพัฒนาประเทศในครั้งนี้คือการพัฒนาระบบโลจิสติกส์ การกระจายสินค้า ซึ่งจังหวัดควรเน้นการเสนอโครงการศึกษาความเป็นไปได้ในการเป็นชุมทางโลจิสติกส์และเป็นศูนย์กลางในการกระจายสินค้าในภาคตะวันตกสู่ระยองเศรษฐกิจและนานาชาติ และนอกจากนั้นควรเน้นการขับเคลื่อนในเชิงนโยบายในการพัฒนาเศรษฐกิจเพิ่มค่าจากการพัฒนาจังหวัดราชบุรีให้เป็นเมืองเกษตรและอุตสาหกรรมเพื่อสุขภาพ เน้นขายผลผลิต ขายภูมิทัศน์การเกษตร ขายวิถีชีวิตคนจังหวัดราชบุรี การพัฒนาบริการที่มีมูลค่าสูงโดยการส่งเสริมการท่องเที่ยววชนาวศรี การพัฒนาศิลปะ หัตถกรรมดั้งเดิม เพื่อให้ก้าวหน้าและมีตลาดรองรับ เช่น ไร่ราชบุรี เป็นต้น การพัฒนาแหล่งเที่ยวตลาดน้ำเก่าแก่ของราชบุรี ซึ่งเป็นตลาดน้ำที่ใหญ่ที่สุด และควรยกระดับการพัฒนาแหล่งท่องเที่ยวกล้วยไม้ของจังหวัดราชบุรี ซึ่งเป็นแหล่งปลูกกล้วยไม้เป็นอันดับ ๑ ในไทยแหล่งที่ใหญ่ปลูกเยอะที่สุด คือ อำเภอดำเนินสะดวก พร้อมทั้งมองหาโอกาสที่เป็นจุดเด่นของราชบุรี เช่น มะพร้าวน้ำหอม กล้วยไม้ เป็นต้น ในการเชื่อมโยงกับการเปลี่ยนผ่านการพัฒนาประเทศในครั้งนี้

แผนพัฒนาดิจิทัลเพื่อเศรษฐกิจและสังคม

ประเทศไทยกำหนดวิสัยทัศน์ “ปฏิรูปประเทศไทย สู่อัจฉริยะไทยแลนด์” ทั้งนี้มีความหมายสำคัญ คือ ดิจิทัลไทยแลนด์ (Digital Thailand) หมายถึง ประเทศไทยที่สามารถสร้างสรรค์และใช้ประโยชน์จากเทคโนโลยีดิจิทัลอย่างเต็มศักยภาพในการพัฒนาโครงสร้างพื้นฐาน นวัตกรรม ข้อมูล ทุนมนุษย์และทรัพยากรอื่นใด เพื่อขับเคลื่อนการพัฒนาเศรษฐกิจและสังคมของประเทศไปสู่ความมั่นคง มั่งคั่ง และยั่งยืนโดยแผนพัฒนาดิจิทัลเพื่อเศรษฐกิจและสังคม ทั้งนี้เมื่อพิจารณาการทบทวนยุทธศาสตร์ของจังหวัดราชบุรี พบว่าจะมีเป้าหมายในภาพรวม ๔ ประการ คือการเพิ่มขีดความสามารถในการแข่งขันทางเศรษฐกิจของจังหวัดด้วยการใช้นวัตกรรมและเทคโนโลยีดิจิทัล เป็นเครื่องมือหลักในการสร้างสรรค์นวัตกรรมการผลิตบริการการสร้างสรรค์โอกาสทางสังคมอย่างเท่าเทียมด้วยข้อมูลข่าวสารและบริการต่างๆ ผ่านสื่อดิจิทัลเพื่อยกระดับคุณภาพชีวิตของประชาชนการเตรียมความพร้อมให้บุคลากรทุกกลุ่มมีความรู้และทักษะที่เหมาะสมต่อการดำเนินชีวิตและการประกอบอาชีพในยุคดิจิทัล และการปฏิรูปกระบวนการทำงานและการให้บริการของภาครัฐด้วยเทคโนโลยีดิจิทัลและการใช้ประโยชน์จากข้อมูล เพื่อให้การปฏิบัติงานเกิดความโปร่งใส มีประสิทธิภาพและประสิทธิผล

ทั้งนี้เมื่อพิจารณาในสาระสำคัญของยุทธศาสตร์การพัฒนาดิจิทัลเพื่อเศรษฐกิจและสังคม พบว่าประเด็นที่สามารถนำมาใช้เป็นแนวทางในการพัฒนาจังหวัดราชบุรี ในระยะ พ.ศ.๒๕๖๖*๒๕๗๐ มีดังนี้

๑) ด้านการพัฒนาโครงสร้างพื้นฐานดิจิทัลประสิทธิภาพสูงให้ครอบคลุมทั่วจังหวัด ซึ่งจังหวัดควรมุ่งพัฒนาโครงสร้างพื้นฐานดิจิทัลประสิทธิภาพสูง ที่ประชาชนทุกคนสามารถเข้าถึงและใช้ประโยชน์ได้แบบทุกที่ทุกเวลา นอกจากนี้ ในระยะยาวโครงสร้างพื้นฐานอินเทอร์เน็ตความเร็วสูงจะกลายเป็นสาธารณูปโภคขั้นพื้นฐาน เช่นเดียวกับถนน ไฟฟ้า น้ำประปา ที่สามารถรองรับการเชื่อมต่อของทุกคน และทุกสรรพสิ่ง ทั้งนี้ในการทบทวนยุทธศาสตร์ในครั้งนี้จังหวัดจึงควรเน้นการพัฒนา คือ

- การพัฒนาโครงสร้างพื้นฐานอินเทอร์เน็ตความเร็วสูงให้ครอบคลุม มีความทันสมัยมีเสถียรภาพตอบสนองความต้องการใช้งานของทุกภาคส่วนในราคาที่เหมาะสมและเป็นธรรม

- ผลักดันให้จังหวัดเป็นหนึ่งในศูนย์กลางการเชื่อมต่อและแลกเปลี่ยนข้อมูลของภาค ประเทศ และอาเซียน โดยเป็นเส้นทางผ่านการจราจรของข้อมูลในด้านการเกษตร โดยเฉพาะด้านปศุสัตว์ ไม้ผล ไม้ดอก

๒) ด้านการขับเคลื่อนเศรษฐกิจด้วยเทคโนโลยีดิจิทัล เพื่อจะกระตุ้นเศรษฐกิจของจังหวัด ยุทธศาสตร์ของจังหวัดจึงควรเน้นการผลักดันให้ภาคธุรกิจ ใช้เทคโนโลยีดิจิทัลในการลดต้นทุนการผลิตสินค้าและบริการ เพิ่มประสิทธิภาพในการดำเนินธุรกิจ ตลอดจนพัฒนาไปสู่การแข่งขันเชิงธุรกิจรูปแบบใหม่ในระยะยาว นอกจากนี้การทบทวนยุทธศาสตร์จังหวัดควรมุ่งเน้นการสร้างระบบนิเวศสำหรับธุรกิจดิจิทัล เพื่อเสริมความสามารถในการแข่งขันของภาคธุรกิจของจังหวัด ที่จะส่งผลต่อการขยายฐานเศรษฐกิจและอัตราการจ้างงานอย่างยั่งยืนในอนาคต โดยมีแนวทางการพัฒนาของจังหวัด คือ

- การเพิ่มขีดความสามารถในการแข่งขันของภาคธุรกิจตลอดห่วงโซ่คุณค่า โดยผลักดันธุรกิจให้เข้าสู่ระบบการค้าดิจิทัลสู่สากล และให้เกิดการใช้เทคโนโลยีและข้อมูลเพื่อปฏิรูปการผลิตสินค้าและบริการ

- การเร่งสร้างธุรกิจเทคโนโลยีดิจิทัล (digital technology startup) ให้เป็นฟันเฟืองสำคัญในการขับเคลื่อนเศรษฐกิจดิจิทัลของจังหวัด

- การพัฒนาอุตสาหกรรมเทคโนโลยีดิจิทัลให้มีความเข้มแข็งและสามารถแข่งขันเชิงนวัตกรรมได้ในอนาคต โดยเฉพาะอย่างยิ่งอุตสาหกรรมที่จังหวัดมีศักยภาพและเป็นอุตสาหกรรมแห่งอนาคต

- การเพิ่มโอกาสทางอาชีพเกษตรและการค้าขายสินค้าของชุมชนผ่านเทคโนโลยีดิจิทัล โดยดำเนินการร่วมกันระหว่างหน่วยงานจากทั้งภาครัฐ ภาคเอกชนและภาคประชาชน

๓) ด้านการสร้างสังคมคุณภาพที่ทั่วถึงเท่าเทียมด้วยเทคโนโลยีดิจิทัล จังหวัดจะมุ่งสร้างเมืองชุมชนที่ประชาชนทุกกลุ่ม โดยเฉพาะอย่างยิ่งกลุ่มเกษตรกรผู้ที่อยู่ในชุมชนห่างไกล ผู้สูงอายุ ผู้ด้อยโอกาส และคนพิการ สามารถเข้าถึงและใช้ประโยชน์จากบริการต่างๆ ของรัฐผ่านเทคโนโลยีดิจิทัล มีข้อมูลองค์ความรู้ทั้งระดับประเทศ ภาค จังหวัด และระดับท้องถิ่น ในรูปแบบดิจิทัลที่ประชาชนสามารถเข้าถึงและนำไปใช้ประโยชน์ได้โดยง่ายและสะดวก และมีประชาชนที่รู้เท่าทันข้อมูลข่าวสาร และมีทักษะในการใช้ประโยชน์จากเทคโนโลยีดิจิทัลอย่างมีความรับผิดชอบต่อสังคม โดยมีแนวทางในการพัฒนาที่สำคัญ คือ

- การสร้างโอกาสและความเท่าเทียมในการเข้าถึงและใช้ประโยชน์จากเทคโนโลยีดิจิทัลสำหรับประชาชน โดยเฉพาะอย่างยิ่ง กลุ่มผู้สูงอายุ กลุ่มผู้พิการ กลุ่มผู้ที่อยู่อาศัยในพื้นที่ห่างไกล

- การพัฒนาศักยภาพของประชาชนในการใช้เทคโนโลยีดิจิทัลให้เกิดประโยชน์และสร้างสรรค์ รวมถึงความสามารถในการคิดวิเคราะห์ และแยกแยะข้อมูลข่าวสารในสังคมดิจิทัลที่เปิดกว้างและเสรี

- การสร้างสื่อ คลังสื่อและแหล่งเรียนรู้ดิจิทัลเพื่อการเรียนรู้ตลอดชีวิตที่ประชาชนเข้าถึงได้อย่างสะดวก ผ่านทั้งระบบโทรคมนาคม ระบบแพร่ภาพกระจายเสียง และสื่อหลอมรวม

- การเพิ่มโอกาสการได้รับการศึกษาที่มีมาตรฐานของนักเรียนและประชาชน แบบทุกวัยทุกที่ทุกเวลา ด้วยเทคโนโลยีดิจิทัล

- การเพิ่มโอกาสการได้รับบริการทางการแพทย์และสุขภาพที่ทันสมัยทั่วถึงและเท่าเทียมสู่สังคมสูงวัย ด้วยเทคโนโลยีดิจิทัล

๔) ด้านการปรับเปลี่ยนภาครัฐสู่การเป็นรัฐบาลดิจิทัล จังหวัดจะมุ่งใช้เทคโนโลยีดิจิทัลในการปรับปรุงประสิทธิภาพการบริหารจัดการของหน่วยงานรัฐให้เกิดบริการภาครัฐในรูปแบบดิจิทัลที่ประชาชนสามารถเข้าถึงบริการได้โดยไม่มีข้อจำกัดทางกายภาพพื้นที่และภาษา นำไปสู่การหลอมรวมการทำงานของภาครัฐเสมือนเป็นองค์กรเดียว นอกจากนี้ในอนาคตจังหวัดจะเน้นการเปิดโอกาสให้ประชาชนมีส่วนร่วมในการกำหนดแนวทางการพัฒนาสังคมและเศรษฐกิจ การบริหารบ้านเมือง และเสนอความคิดเห็นต่อการดำเนินงานของภาครัฐ เพื่อขับเคลื่อนยุทธศาสตร์จังหวัด โดยจะดำเนินการใน ๔ ด้าน คือ

- การจัดให้มีบริการอัจฉริยะที่ขับเคลื่อนโดยความต้องการของประชาชนหรือผู้ใช้บริการ โดยเฉพาะอย่างยิ่งบริการที่อำนวยความสะดวกต่อประชาชน นักธุรกิจ และนักท่องเที่ยว

- การปรับเปลี่ยนการทำงานของภาครัฐด้วยเทคโนโลยีดิจิทัล ให้มีประสิทธิภาพ และธรรมาภิบาล โดยเน้นบูรณาการการลงทุนในทรัพยากร การเชื่อมโยงข้อมูล และการทำงานของหน่วยงานรัฐเข้าด้วยกัน

- การสนับสนุนให้มีการเปิดเผยข้อมูลที่เป็นประโยชน์ตามมาตรฐาน open data และส่งเสริมให้เกิดการมีส่วนร่วมของประชาชนและภาคธุรกิจในกระบวนการทำงานของรัฐ

- การพัฒนาแพลตฟอร์มบริการพื้นฐานภาครัฐ (government service platform) เพื่อรองรับการพัฒนาต่อยอดแอปพลิเคชันหรือบริการรูปแบบใหม่

๕) ด้านการพัฒนากำลังคนให้พร้อมเข้าสู่ยุคเศรษฐกิจและสังคมดิจิทัล จังหวัดจะให้ความสำคัญกับการพัฒนากำลังคน วิทยากรทุกสาขาอาชีพ ทั้งบุคลากรภาครัฐ และภาคเอกชน ให้มีความสามารถในการ

สร้างสรรค์และใช้เทคโนโลยีดิจิทัลอย่างชาญฉลาดในการประกอบอาชีพ และการพัฒนาบุคลากรในสาขาเทคโนโลยีดิจิทัลโดยตรง ให้มีความรู้ ความสามารถ และความเชี่ยวชาญเฉพาะด้านในระดับมาตรฐานสากล เพื่อนำไปสู่การสร้างและจ้างงานที่มีคุณค่าสูงในยุคเศรษฐกิจและสังคมที่ใช้เทคโนโลยีดิจิทัล เป็นปัจจัยหลักในการขับเคลื่อน เน้นการพัฒนาทักษะด้านเทคโนโลยีดิจิทัลให้แก่บุคลากรในตลาดแรงงานทั้งภาคการเกษตร การบริการ และอุตสาหกรรมที่สำคัญของจังหวัดที่รวมถึงบุคลากรภาครัฐภาคเอกชน บุคลากรทุกสาขาอาชีพ และบุคลากรทุกช่วงวัยส่งเสริมการพัฒนาทักษะ ความเชี่ยวชาญเทคโนโลยีเฉพาะด้าน ให้กับบุคลากรในสายวิชาชีพด้านเทคโนโลยีดิจิทัล ที่ปฏิบัติงานในภาครัฐและเอกชน เพื่อรองรับความต้องการในอนาคต และการพัฒนาบุคลากรด้านเทคโนโลยีสารสนเทศของส่วนราชการให้สามารถวางแผนการนำเทคโนโลยีดิจิทัลไปพัฒนาภารกิจ ตลอดจนสามารถสร้างคุณค่าจากข้อมูลขององค์กร

๖) ด้านการสร้างเชื่อมั่นในการใช้เทคโนโลยีดิจิทัล จังหวัดจะมุ่งเน้นการอำนวยความสะดวก ลดอุปสรรค เพิ่มประสิทธิภาพในการประกอบกิจกรรมและทำธุรกรรมออนไลน์ต่างๆ รวมถึงสร้างความมั่นคงปลอดภัย และเชื่อมั่น ในการใช้เทคโนโลยีดิจิทัลและการทำธุรกรรมออนไลน์แก่ประชาชน วิสาหกิจชุมชน ด้วยการสร้างความมั่นคงปลอดภัยของระบบสารสนเทศและการสื่อสาร การคุ้มครองข้อมูลส่วนบุคคล การคุ้มครองผู้บริโภค

เป้าหมายการพัฒนาที่ยั่งยืน Sustainable Development Goals (SDGs)

ประเทศไทยนำเป้าหมายการพัฒนาที่ยั่งยืนของสหประชาชาติมาใช้เป็นแนวทางในการขับเคลื่อนสู่ประเทศที่พัฒนาแล้ว และจากการศึกษาวิเคราะห์พบว่ามีความสัมพันธ์ที่สำคัญที่เชื่อมโยงกับจังหวัดราชบุรีในหลายด้าน โดยเป้าหมายพัฒนาขึ้นใหม่อาศัยกรอบความคิดที่มองการพัฒนาเป็นมิติ (Dimensions) ของเศรษฐกิจ สังคม และสิ่งแวดล้อมให้มีความเชื่อมโยงกัน เรียกว่า เป้าหมายการพัฒนาที่ยั่งยืน หรือ Sustainable Development Goals (SDGs) ซึ่งจะใช้เป็นทิศทางการพัฒนาตั้งแต่เดือนกันยายนปี ๒๕๕๘ ถึงเดือนสิงหาคม ๒๕๗๓ ครอบคลุมระยะเวลา ๑๕ ปี โดยประกอบไปด้วย ๑๗ เป้าหมาย ที่มีความสอดคล้องกับการพัฒนาจังหวัดราชบุรี คือ

- เป้าหมายที่ ๑ ขจัดความยากจนในทุกรูปแบบทุกที่ โดยจังหวัดจะเน้นการดูแลประชาชนที่ลงทะเบียนคนจนเป็นสำคัญ เพื่อให้มีคุณภาพชีวิตที่ดีขึ้นจนสามารถพึ่งตนเองได้
- เป้าหมายที่ ๒ ขจัดความหิวโหย บรรลุเป้าความมั่นคงทางอาหารและโภชนาการที่ดีขึ้น และส่งเสริมเกษตรกรรมยั่งยืน จังหวัดจะเน้นการสร้างแหล่งอาหารปลอดภัยในชุมชน โดยนำหลักปรัชญาของเศรษฐกิจพอเพียงมาใช้
- เป้าหมายที่ ๓ ทำให้แน่ใจถึงการมีสุขภาพะในการดำรงชีวิต และส่งเสริมความเป็นอยู่ที่ดีของทุกคนในทุกช่วงอายุ จังหวัดเน้นการส่งเสริมให้ประชาชนมีความฉลาดรู้ทางสุขภาพ ที่สามารถจัดการสุขภาพตนเอง ครอบครัว และชุมชนได้ โดยมีเป้าหมายสำคัญที่การจัดการปัญหาการเจ็บป่วยด้วยโรคเรื้อรัง
- เป้าหมายที่ ๔ ทำให้แน่ใจถึงการได้รับการศึกษาที่ได้คุณภาพอย่างเท่าเทียมและทั่วถึง และส่งเสริมโอกาสในการเรียนรู้ตลอดชีวิตแก่ทุกคน จังหวัดจะเน้นการสนับสนุนการสร้างแหล่งเรียนรู้ที่มีคุณภาพในชุมชน การพัฒนาระบบการเรียนรู้ในโรงเรียน

- เป้าหมายที่ ๕ บรรลุถึงความเท่าเทียมทางเพศ และเสริมสร้างพลังให้แก่สตรีและเด็กหญิงทุกคน จังหวัดจะเน้นการสนับสนุนกิจกรรมขององค์กรสตรี และสภาพเด็ก เยาวชน
- เป้าหมายที่ ๖ ทำให้แน่ใจว่าเรื่องน้ำและการสุขาภิบาลได้รับการจัดการอย่างยั่งยืน และมีสภาพพร้อมใช้สำหรับทุกคน จังหวัดจะเน้นการขยายระบบประปาให้ครอบคลุมทั้งจังหวัดทั้งในเชิงปริมาณ และคุณภาพ
- เป้าหมายที่ ๗ ทำให้แน่ใจว่าทุกคนสามารถเข้าถึงพลังงานที่ทันสมัย ยั่งยืน เชื่อถือได้ตามกำลังซื้อของตน จังหวัดจะเน้นการส่งเสริมการสร้างแหล่งพลังงานชุมชนเพื่อการพึ่งตนเอง การลดต้นทุนในภาคการเกษตร
- เป้าหมายที่ ๘ ส่งเสริมการเจริญเติบโตทางเศรษฐกิจที่ยั่งยืนและทั่วถึงให้เป็นไปอย่างยั่งยืน ส่งเสริมศักยภาพการมีงานทำและการจ้างงานเต็มที่ และงานที่มีคุณค่าสำหรับทุกคน จังหวัดเน้นการพัฒนาเศรษฐกิจชุมชนที่เชื่อมโยงกับการพัฒนาผลิตภัณฑ์จากภูมิปัญญา การส่งเสริมวิสาหกิจชุมชน การฝึกอาชีพ
- เป้าหมายที่ ๙ พัฒนาโครงสร้างพื้นฐานที่พร้อมรับการเปลี่ยนแปลง ส่งเสริมการปรับตัวให้เป็นอุตสาหกรรมอย่างยั่งยืนและทั่วถึง และสนับสนุนนวัตกรรม จังหวัดจะเน้นการยกระดับจังหวัดให้เป็นศูนย์กลางโลจิสติกส์ทางราง พร้อมทั้งการเชื่อมโยงการพัฒนา กับแผนนโยบายการพัฒนาของประเทศ
- เป้าหมายที่ ๑๐ ลดความเหลื่อมล้ำทั้งภายในและระหว่างประเทศ จังหวัดจะเน้นการพัฒนาคุณภาพ การเข้าถึงบริการของรัฐ
- เป้าหมายที่ ๑๑ ทำให้เมืองและการตั้งถิ่นฐานของมนุษย์มีความปลอดภัยทั่วถึง พร้อมรับการเปลี่ยนแปลงและยั่งยืน จังหวัดจะเน้นการดูแล การสร้างที่อยู่อาศัยให้แก่กลุ่มประชาชนที่ยากไร้ พร้อมทั้งส่งเสริมการพัฒนาระบบการจัดการตนเองของชุมชนให้มีความสงบ เรียบร้อย
- เป้าหมายที่ ๑๒ ทำให้แน่ใจถึงการมีแบบแผนการผลิตและการบริโภคที่ยั่งยืน จังหวัดเน้นการพัฒนามาตรฐานการเกษตร การอุตสาหกรรมที่เติบโตอย่างยั่งยืนมิตรกับสิ่งแวดล้อม เน้นการวางแผนการผลิตที่ยืดตามต้องการของตลาดเป็นฐานในการวางแผน
- เป้าหมายที่ ๑๓ ดำเนินการอย่างเร่งด่วนเพื่อต่อสู้กับการเปลี่ยนแปลงสภาพภูมิอากาศ และผลกระทบที่เกิดขึ้น จังหวัดจะเน้นการปรับกระบวนการผลิตทางด้านการเกษตรให้สอดคล้องกับการเปลี่ยนแปลงของสภาพภูมิอากาศโลก การรับมือกับภาวะการเกิดภัยพิบัติในพื้นที่ที่เกิดซ้ำ
- เป้าหมายที่ ๑๔ อนุรักษ์และใช้ประโยชน์จากมหาสมุทร ทะเล และทรัพยากรทางทะเลสำหรับการพัฒนาที่ยั่งยืน ให้เป็นไปอย่างยั่งยืน เนื่องจากจังหวัดไม่มีพื้นที่ที่ติดทะเล แต่มีแม่น้ำแม่กลอง ที่เป็นลำน้ำหลักของจังหวัดที่จะไหลลงอ่าวไทย จังหวัดจึงเน้นการจัดการ การอนุรักษ์ และเสริมสร้างความหลากหลายของระบบนิเวศในลำน้ำ
- เป้าหมายที่ ๑๕ พืชักษ์ บูรณะ และส่งเสริมการใช้ประโยชน์ที่ยั่งยืนของระบบนิเวศบนบก จัดการป่าไม้อย่างยั่งยืน ต่อสู้กับการแปรสภาพเป็นทะเลทราย ภัยแล้งและฟื้นฟูความเสื่อมโทรมของที่ดิน และหยุดยั้งการสูญเสียความ

หลากหลายทางชีวภาพ จังหวัดเน้นการจัดการป่าต้นน้ำ การขยายพื้นที่ป่า การคุ้มครองป่าไม้ และการส่งเสริมให้ประชาชน ภาคเอกชน ปลูกไม้เศรษฐกิจ

เป้าหมายที่ ๑๖ ส่งเสริมให้สังคมมีความเป็นปกติสุข ไม่แบ่งแยก เพื่อการพัฒนาที่ยั่งยืนมีการเข้าถึงความยุติธรรมโดยถ้วนหน้า และสร้างให้เกิดสถาบันอันเป็นที่พึ่งของส่วนรวมมีประสิทธิผล และเป็นที่ยอมรับในทุกกระดับ จังหวัดเน้นการพัฒนา ศูนย์ดำรงธรรมให้มีความทันสมัย ประชาชนเข้าถึงได้ง่าย และการจัดการที่เบ็ดเสร็จ รวดเร็ว พร้อมทั้งพัฒนาระบบยุติธรรมชุมชนให้มีประสิทธิภาพ

เป้าหมายที่ ๑๗ เสริมสร้างความเข้มแข็งในวิธีการปฏิบัติให้เกิดผล และสร้างพลังแห่งการเป็นหุ้นส่วนความร่วมมือระดับสากลต่อการพัฒนาที่ยั่งยืน จังหวัดเน้นการแสวงหาความร่วมมือกับประเทศในประชาคมอาเซียน คู่ค้าของอาเซียน และประชาคมโลกที่เชื่อมโยงกับการค้า การท่องเที่ยวของจังหวัด

๑.๒ แผนพัฒนาเศรษฐกิจและสังคมแห่งชาติ ฉบับที่ ๑๓

กรอบแผนพัฒนาเศรษฐกิจและสังคมแห่งชาติ ฉบับที่ ๑๓ ตั้งเป้าหมายการพัฒนา “พลิกโฉมประเทศไทยสู่เศรษฐกิจสร้างคุณค่า สังคมเดินหน้าอย่างยั่งยืน” โดยได้วาง ๑๓ หมายเหตุ ประกอบด้วย

- ๑) ไทยเป็นประเทศชั้นนำด้านสินค้าเกษตรและเกษตรแปรรูปมูลค่าสูง
- ๒) ไทยเป็นจุดหมายของการท่องเที่ยวที่เน้นคุณค่าและความยั่งยืน
- ๓) ไทยเป็นฐานการผลิตยานยนต์ไฟฟ้าของอาเซียน
- ๔) ไทยเป็นศูนย์กลางทางการแพทย์และสุขภาพมูลค่าสูงแบบครบวงจร
- ๕) ไทยเป็นประตูการค้าการลงทุนและจุดยุทธศาสตร์ทางโลจิสติกส์ ที่สำคัญของภูมิภาค
- ๖) ไทยเป็นฐานการผลิตอิเล็กทรอนิกส์อัจฉริยะและบริการดิจิทัลของอาเซียน
- ๗) ไทยมีธุรกิจขนาดกลางและขนาดย่อม (เอสเอ็มอี) วิสาหกิจชุมชนและวิสาหกิจเพื่อสังคมที่เข้มแข็ง

เติบโตอย่างต่อเนื่องยั่งยืน

- ๘) ไทยมีพื้นที่และเมืองหลักของภูมิภาคที่มีความเจริญ ทันสมัยและน่าอยู่
- ๙) ไทยมีความยากจนข้ามรุ่นลดลงและคนไทยทุกคนมีความคุ้มครองทางสังคมที่เพียงพอและ

เหมาะสม

- ๑๐) ไทยมีเศรษฐกิจหมุนเวียนที่เหมาะสมและสังคมคาร์บอนต่ำ
- ๑๑) ไทยสามารถปรับตัวและลดความเสี่ยงจากภัยธรรมชาติและการเปลี่ยนแปลงสภาพภูมิอากาศ
- ๑๒) ไทยมีกำลังคนที่มีสมรรถนะสูง มุ่งเรียนรู้อย่างต่อเนื่อง ตอบโจทย์การพัฒนาแห่งอนาคต
- ๑๓) ไทยมีภาครัฐสมรรถนะสูง บูรณาการเป็นเอกภาพ โครงสร้างภาครัฐยืดหยุ่น และมีความยั่งยืน

ทางการคลัง ขณะเดียวกัน การบริหารงานภาครัฐและการให้บริการสาธารณะปรับสู่รูปแบบดิจิทัลอย่างเต็มรูปแบบ โดยมีกฎหมาย กฎระเบียบและมาตรการภาครัฐทันสมัย สนับสนุนการพลิกโฉมประเทศ พร้อมทั้งให้ทุกภาคส่วน มีส่วนร่วมในการพัฒนาและติดตามตรวจสอบการพัฒนาประเทศได้

๑.๓ แผนพัฒนาภาค/แผนพัฒนากลุ่มจังหวัด/แผนพัฒนาจังหวัด

(๑) เป้าหมายและแนวทางการพัฒนาจังหวัด

จุดยืนทางยุทธศาสตร์

สถานการณ์แนวโน้มการเปลี่ยนแปลงมีผลเชื่อมโยงสู่สถานการณ์พัฒนาจากระดับโลก ขยายวงสู่ระดับประเทศและระดับพื้นที่ ส่งผลต่อการพัฒนาทั้งด้านเศรษฐกิจ สังคม วัฒนธรรมและการดำรงชีวิต ซึ่งการเปลี่ยนแปลงดังกล่าวจะเป็นการเปลี่ยนแปลงที่ต่อเนื่องไป เช่น ความก้าวหน้าทางเทคโนโลยีที่เปลี่ยนเข้าสู่ระบบดิจิทัล กิจกรรมต่างๆมีการใช้ระบบข้อมูลเป็นฐาน การเปลี่ยนแปลงด้านโครงสร้างประชากรจะเป็นประเด็นที่กระทบต่อการพัฒนาอย่างไม่อาจหลีกเลี่ยง การอุบัติใหม่ของโรค COVID-19 เกิดผลกระทบในวงกว้างที่จะต้องเร่งฟื้นฟูทั้งเศรษฐกิจ สังคม และการดำรงชีวิตของประชาชน นอกจากนี้ การเปลี่ยนแปลงด้านสภาพอากาศมีแนวโน้มที่จะทวีความรุนแรง ประการสำคัญคือการเปลี่ยนแปลงวิถีชีวิตและวัฒนธรรมทางสังคม จะเกิดผลกระทบต่อการพัฒนาในระดับพื้นที่ในการสร้างความเข้มแข็งของชุมชนจังหวัดราชบุรี เป็นจังหวัดที่มีการขยายตัวทางเศรษฐกิจอย่างต่อเนื่อง ฐานการผลิตที่สำคัญคือ การเกษตร ซึ่งมีปริมาณการผลิตมากที่สุดของประเทศ ทั้งด้านการปศุสัตว์ ด้านพืชผัก ผลไม้และการเพาะเลี้ยงสัตว์น้ำ นอกจากนี้เป็นการส่งผลผลิตจำหน่ายในประเทศและต่างประเทศแล้ว ยังมีโรงงานอุตสาหกรรมต่อเนื่องทางการเกษตรในการเพิ่มมูลค่าของสินค้าเกษตร ซึ่งมีอยู่ประมาณ ร้อยละ ๓๑ ของอุตสาหกรรมทั้งหมดในจังหวัด ด้านการท่องเที่ยวจังหวัดราชบุรีมีแหล่งท่องเที่ยวที่หลากหลายและเมื่อพิจารณาถ่วงน้ำหนักสถานการณ์ COVID-19 จังหวัดราชบุรีมีการขยายตัวด้านการท่องเที่ยวสูง ในขณะเดียวกัน จังหวัดราชบุรียังมีประเด็นทางสังคม และประเด็นทรัพยากรธรรมชาติและสิ่งแวดล้อมที่จะต้องเร่งรัดการพัฒนาและแก้ไขปัญหา เช่น ปัญหาความยากจน ปัญหาความก้าวหน้าของคนด้านทรัพยากรธรรมชาติและสิ่งแวดล้อม เช่น ปัญหาขยะมูลฝอย ปัญหาคุณภาพน้ำ จังหวัดราชบุรีจึงกำหนดจุดยืนการพัฒนาในช่วง พ.ศ.๒๕๖๖-๒๕๗๐ ดังนี้

๑. การเตรียมความพร้อมของประชากรรองรับการเปลี่ยนแปลง โดยการเตรียมความพร้อมของคนในจังหวัดราชบุรีทุกช่วงวัย ให้มีศักยภาพและภูมิคุ้มกันที่พอเพียง สามารถรับการเปลี่ยนแปลงด้านต่างๆได้ การสร้างศักยภาพการผลิตด้านการเกษตร สร้างเกษตรกรรุ่นใหม่ (Young Smart Farmer /Smart Farmer)ถ่ายทอดองค์ความรู้และการใช้เทคโนโลยีในการผลิต กระบวนการผลิตเข้าสู่มาตรฐาน ตลอดจนการส่งเสริมด้านการตลาด ด้านการท่องเที่ยว ดำเนินการพัฒนาบุคลากรการท่องเที่ยวเพื่อการบริการที่มีมาตรฐาน การพัฒนากิจกรรมและแหล่งท่องเที่ยวใหม่ๆ เพื่อการยกระดับสู่การผลิตและบริการสมัยใหม่ พัฒนาผู้ประกอบการในภาคเศรษฐกิจฐานรากให้มีศักยภาพ ดำเนินการผลิตบนพื้นฐานของความรู้และข้อมูล และความต้องการของตลาด มีการปรับตัวขององค์กรรองรับสถานการณ์การเปลี่ยนแปลง

๒. จุดเน้นประเด็นการพัฒนา ดำเนินการยกระดับและเพิ่มมูลค่า ส่งเสริมการประยุกต์ใช้เทคโนโลยีและนวัตกรรม ดังนี้

๒.๑ ด้านการเกษตร ขับเคลื่อนจังหวัดสู่เมืองเกษตรสีเขียวต้นแบบที่ตีระดับประเทศ และมีศักยภาพระดับนานาชาติเสริมสร้างขีดความสามารถของจังหวัดในการเป็นฐานการผลิตสินค้าเกษตรเพื่อการส่งออกที่เป็นแบรนด์สินค้าจากฐานการเกษตรระดับ Product Champion ตลอดจนขยายพื้นที่การผลิตทางการเกษตรเข้าสู่มาตรฐานเกษตรปลอดภัย และเกษตรอินทรีย์ โดยมีพืชเศรษฐกิจที่สำคัญของจังหวัด ประกอบด้วย การส่งเสริมการปลูกและแปรรูปพืชสมุนไพร สับปะรดผลสด อ้อย มะพร้าว น้ำหอม ทุเรียน ฝรั่งกิมจู มันสำปะหลัง ข้าว สัตว์น้ำ และสัตว์น้ำสวยงาม กุ้งก้ามกราม กุ้งขาวแวนนาไม โคเนื้อโคนม แพะเนื้อ และไก่พื้นเมือง

๒.๒ ด้านการท่องเที่ยว พัฒนาปรับตัวในการจัดการท่องเที่ยวให้สอดคล้องกับสถานการณ์การเปลี่ยนแปลงของรูปแบบการท่องเที่ยวแนวใหม่ และการปรับตัวจากผลกระทบสถานการณ์แพร่ระบาดของโรค COVID-19 โดยส่งเสริมการจัดกิจกรรมการท่องเที่ยวตามอัตลักษณ์ชุมชน เช่น การท่องเที่ยวเชิงเกษตร การท่องเที่ยวเชิงกีฬานันทนาการ สุขภาพ และความงาม การท่องเที่ยวเชิงศิลปะและวัฒนธรรม การท่องเที่ยวตามความสนใจพิเศษเชิงสร้างสรรค์

๒.๓ การพัฒนาเศรษฐกิจฐานราก โดยส่งเสริมการพัฒนามาตรฐานผลิตภัณฑ์ การส่งเสริมการตลาด

และการเสริมสร้างองค์ความรู้ในกลุ่มผู้ประกอบการ SMEs / OTOP / กลุ่มวิสาหกิจชุมชนและกลุ่มอาชีพเพื่อการพัฒนาและส่งเสริมหน่วยธุรกิจ และผู้ประกอบการ มีความเข้มแข็ง

๓. การแก้ไขปัญหาความยากจน จังหวัดราชบุรีมีสัดส่วนคนจน ร้อยละ ๑๐.๙๙ (ร้อยละของประชากรที่มีรายจ่ายเพื่อการอุปโภคบริโภคเฉลี่ยต่อคนต่อเดือน ต่ำกว่าเส้นความยากจน) ปัญหานี้สิน ซึ่งจังหวัดราชบุรีมีอัตราส่วนหนี้เฉลี่ยต่อรายได้เฉลี่ยของครัวเรือน จำนวน ๗.๖๐ เท่า โดยการบูรณาการภาคส่วนต่างๆในการใช้ข้อมูลเป้าหมายร่วมกันในการแก้ไขปัญหา เช่น การใช้ฐานข้อมูลชี้เป้าคนจนจากระบบ TPMAP(Thai People Map and Analytics Platform)

วิสัยทัศน์การพัฒนา

จากศักยภาพและจุดยืนการพัฒนา ตลอดจนการมีพื้นฐานเกษตรปลอดภัยที่มีการพัฒนาอย่างต่อเนื่องของจังหวัดราชบุรี เป็นศักยภาพที่โดดเด่นจึงเป็นความร่วมมือที่สามารถพัฒนาต่อยอดสร้างมูลค่าตามยุทธศาสตร์ประเทศไทย ๒๐ ปี และกรอบแผนพัฒนาเศรษฐกิจและสังคมแห่งชาติ ฉบับที่ ๑๓ ซึ่งมีเป้าหมาย “พลิกโฉมประเทศไทยสู่ เศรษฐกิจสร้างคุณค่า สังคมเดินหน้าอย่างยั่งยืน” ประกอบกับสถานการณ์การแพร่ระบาดของโรค COVID - 19 และบริบทการเปลี่ยนแปลงต่างๆซึ่งกระทบต่อการดำรงชีวิตของประชาชน จังหวัดราชบุรีจึงกำหนดวิสัยทัศน์การพัฒนา พ.ศ.๒๕๖๖-๒๕๗๐ ดังนี้

“เมืองเกษตรสีเขียว เศรษฐกิจเข้มแข็ง สังคมคุณภาพ”

เมืองเกษตรสีเขียว การพัฒนาการเกษตรของจังหวัดราชบุรีในช่วงที่ผ่านมา ได้ดำเนินการพัฒนาการผลิตทางการเกษตรเข้าสู่มาตรฐานเกษตร GAP และเกษตรอินทรีย์มาระดับหนึ่งแล้ว กล่าวคือ จังหวัดราชบุรีมีเกษตรกรที่เข้าสู่มาตรฐานเกษตรปลอดภัย ๓,๓๗๘ ราย/แปลง/ฟาร์ม พื้นที่ ๖๒,๘๒๘.๒๙ ไร่ และมาตรฐานเกษตรอินทรีย์ ๖๔ ราย/แปลง เนื้อที่ ๒,๕๓๑.๘๐ ไร่ จึงเป็นฐานการผลิตที่สำคัญในการต่อยอดการพัฒนาต่อไป ดังนั้น **เมืองเกษตรสีเขียว** หมายถึง การพัฒนาและต่อยอดการเกษตรของจังหวัดให้มีคุณภาพมีมาตรฐานระดับส่งออก มีการประยุกต์ใช้เทคโนโลยีและนวัตกรรมที่เหมาะสมมาใช้ในการเพิ่มประสิทธิภาพการผลิตและการแปรรูป สินค้าภาคเกษตร มีคุณภาพและมาตรฐาน GAP มาตรฐานอินทรีย์และมาตรฐานอื่นๆที่ปลอดภัยทั้งตัวเกษตรกรเองและผู้บริโภค ในขณะเดียวกันมุ่งเน้นการส่งเสริมและการพัฒนาการเกษตรที่เป็นมิตรและรับผิดชอบต่อสิ่งแวดล้อม มีการบริหารจัดการทรัพยากรธรรมชาติอย่างคุ้มค่าและยั่งยืน

- เกษตรกรมีสมรรถนะในการประกอบอาชีพ สถาบันเกษตรกรมีความเข้มแข็งมีรายได้และอาชีพที่มั่นคง มีคุณภาพชีวิตที่ดีและสามารถพึ่งพาตนเองได้ ส่งเสริมเกษตรกรรุ่นใหม่และยกระดับเกษตรกรเป็น Young Smart Farmer/Smart Farmer ที่เข้าใจ และเข้าถึงหลักการ “ตลาดนำการผลิต” และการแปรรูปเพื่อสร้างมูลค่าเพิ่ม มีการพัฒนาเครือข่ายธุรกิจ เครือข่ายการตลาดทั้งในและต่างประเทศ

- จังหวัดราชบุรีเป็นเมืองอาหารคุณภาพ เพื่อสร้างความมั่นคงทางอาหารแก่ชาวราชบุรี ชาวไทย และนานาชาติ มีผลผลิตจากการเกษตรที่พัฒนาเป็นแบรนด์จากการเกษตรที่เข้มแข็งและมีมูลค่า รองรับความเป็น “เมืองเกษตรสีเขียว”

- สินค้าเกษตรมีคุณภาพได้มาตรฐานสอดคล้องกับความต้องการของตลาด สามารถสร้างมูลค่าเพิ่มและความสามารถในการแข่งขันด้วยการประยุกต์ใช้เทคโนโลยีและนวัตกรรมที่เหมาะสม โดยมีเป้าหมายขยายพื้นที่เกษตรปลอดภัยและเกษตรอินทรีย์เพิ่มขึ้น ร้อยละ ๕ โดยมีการพัฒนาผลผลิตทางการเกษตรที่สำคัญ เช่น การปลูกและแปรรูปพืชสมุนไพร ข้าวนาปี ข้าวนาปรัง มันสำปะหลัง สับปะรดโรงงาน มะพร้าว น้ำหอม สุก ร และเนื้อ กุ้งขาวแวนนาไม

กึ่งกำมGRAM ปลาสด และปลาสวยงาม และเร่งรัดในการขยายพื้นที่พัฒนามาตรฐานเกษตรปลอดภัยและเกษตรอินทรีย์เพิ่มมากขึ้น

- พัฒนาทรัพยากรการเกษตรและสิ่งแวดล้อมที่สมดุลและยั่งยืน โดยให้ความสำคัญการพัฒนาและปรับปรุง/พัฒนาแหล่งน้ำทั้งในเขตชลประทานและแหล่งน้ำในไร่นานอกเขตชลประทาน เพื่อรองรับกิจกรรมการผลิตทางเกษตรกรรมของจังหวัดให้ครอบคลุมและมีประสิทธิภาพ

สร้างเศรษฐกิจเข้มแข็ง หมายถึง การส่งเสริมและพัฒนาระบบเศรษฐกิจฐานราก ซึ่งเป็นการสร้างเศรษฐกิจตั้งแต่ระดับครอบครัว ชุมชน องค์กรธุรกิจ มีความพร้อมและสามารถปรับตัวรองรับการเปลี่ยนแปลงเพื่อเป็นภาคส่วนสำคัญในการขับเคลื่อนระบบเศรษฐกิจของจังหวัดในภาพรวมให้เข้มแข็ง โดยการเพิ่มศักยภาพยกระดับและพัฒนาผลผลิตเข้าสู่มาตรฐานต่างๆ มีทักษะในการจัดการเชิงธุรกิจ และการตลาด โดยมีประเด็นการพัฒนาที่สำคัญประกอบด้วย การส่งเสริมท่องเที่ยว การส่งเสริม SMEs ,OTOP ,วิสาหกิจชุมชนและกลุ่มอาชีพต่างๆ

- การส่งเสริมการท่องเที่ยว

๑. สร้างคุณค่าและมูลค่าของอุตสาหกรรมท่องเที่ยวและบริการให้เติบโตอย่างต่อเนื่อง ตามแนวคิดการพัฒนาเศรษฐกิจแบบองค์รวม (BCG Model) – เศรษฐกิจชีวภาพ (Bio Economy) เศรษฐกิจหมุนเวียน (Circular Economy) และเศรษฐกิจสีเขียว (Green Economy) โดยการสนับสนุนส่งเสริมการจัดการกิจกรรมการท่องเที่ยวตามอัตลักษณ์ชุมชนในแต่ละพื้นที่ เช่น การท่องเที่ยวเชิงเกษตรและธรรมชาติ การท่องเที่ยวตามความสนใจพิเศษเชิงสร้างสรรค์ การท่องเที่ยวเชิงศิลปะและวัฒนธรรม การท่องเที่ยวเชิงกีฬา นันทนาการ สุขภาพ และความงาม การพัฒนาพื้นที่การท่องเที่ยวชุมชนที่มีเอกลักษณ์ทางธรรมชาติ วัฒนธรรม ประวัติศาสตร์ วิถีชีวิต

๒. ส่งเสริมการตลาดท่องเที่ยวและบริการ ด้วยนวัตกรรม เทคโนโลยีดิจิทัลที่ทันสมัยและตรงตามความต้องการของนักท่องเที่ยววิถีใหม่รวมถึงการสร้างเชื่อมั่นด้านความปลอดภัยในการท่องเที่ยวด้านสุขอนามัยชีวิตและทรัพย์สินของนักท่องเที่ยวและผู้ให้บริการ โดยการสร้างสรรคนวัตกรรมทางการค้า การลงทุน การบริการ การท่องเที่ยว การกีฬา และการตลาด เพื่อรองรับการขับเคลื่อนเศรษฐกิจ เช่น การพัฒนาระบบข้อมูลสารสนเทศการท่องเที่ยวของจังหวัดที่นักท่องเที่ยวสืบค้นได้ ทำการตลาดเชิงรุก เชื่อมโยงกับกลุ่มผู้ประกอบการการท่องเที่ยว เพื่อร่วมสร้างจุดเด่นการตลาดการท่องเที่ยว รวมทั้งการประชาสัมพันธ์การท่องเที่ยวให้ถึงกลุ่มเป้าหมายโดยใช้สื่อเทคโนโลยีในการดำเนินงาน การกำหนดตำแหน่งทางการตลาดของแหล่งท่องเที่ยว (Positioning) แนวทางพัฒนา และเป้าหมายด้านการท่องเที่ยวของจังหวัดให้ชัดเจน

๓. เสริมสร้างขีดความสามารถของบุคลากรในภาคอุตสาหกรรมท่องเที่ยวและบริการให้มีทักษะอาชีพที่มีมาตรฐาน มีความสามารถที่หลากหลาย มีรายได้และความมั่นคงและพึ่งพาตนเองได้ โดยการการพัฒนาชุมชน/บุคลากร และผู้ประกอบการด้านการท่องเที่ยวให้มีความรู้ในการบริหารจัดการการท่องเที่ยวในพื้นที่ตนเอง ส่งเสริมการจัดตั้งเครือข่ายศูนย์ประสานงานการท่องเที่ยวจังหวัด โดยมีการบูรณาการร่วมทุกหน่วยงานทุกภาคส่วนสร้างหลักสูตรการฝึกอบรมเชิงปฏิบัติการจริงแบบครบวงจร การให้โอกาสในการพัฒนาทักษะแรงงานผู้สูงอายุผู้ให้บริการที่มีจิตวิญญาณการบริการและความรักในชุมชนท้องถิ่น อาทิ เป็นเชฟชุมชนปรุงอาหารด้วยสูตรดั้งเดิม นักเล่าเรื่องประจำชุมชน ส่งเสริมให้ผู้ประกอบการในอุตสาหกรรมท่องเที่ยวของจังหวัดที่ประสบความสำเร็จ หรือนักลงทุนเข้ามามีส่วนร่วมในการพัฒนาศักยภาพผู้ประกอบการท่องเที่ยวชุมชนในรูปแบบ Social Enterprise Business ส่งเสริมการสร้างมัคคุเทศก์ชุมชน นักเล่าเรื่อง นักสื่อความหมายในชุมชนท่องเที่ยวที่มีคุณภาพและมีมาตรฐานการให้บริการอย่างชัดเจน พร้อมมีการจัดทำทำเนียบมัคคุเทศก์ชุมชน จัดทำแบรนด์ดีจิงให้มัคคุเทศก์ชุมชน เพื่อสร้างความเชื่อมั่นให้กับนักท่องเที่ยวและผู้ให้บริการ

๔. พัฒนาโครงสร้างพื้นฐานเมือง คมนาคม และการบริหารจัดการขนส่งให้มีความปลอดภัย รองรับ การท่องเที่ยว การขับเคลื่อนทางเศรษฐกิจและการเชื่อมโยงการค้าชายแดน เช่น การพัฒนาการจัดการระบบขนส่งเข้าสู่ แหล่งท่องเที่ยว (สร้างช่องทางติดต่อระหว่างนักท่องเที่ยวกับผู้ประกอบการในการเดินทางเข้าสู่แหล่งท่องเที่ยว) ปรับปรุงเส้นทางจักรยานให้มีความสะดวกและปลอดภัย ตลอดจน การบูรณาการการท่องเที่ยวเชื่อมโยงระหว่างอำเภอ การปรับปรุง พัฒนาและฟื้นฟูแหล่งท่องเที่ยวเดิม และการสร้างสรรค์แหล่งท่องเที่ยวใหม่ที่มีคุณภาพ สามารถรองรับ นักท่องเที่ยวได้หลากหลายกลุ่ม

- การส่งเสริมและพัฒนา SMEs ,OTOP วิสาหกิจชุมชน และ กลุ่มอาชีพ โดยส่งเสริมการค้าพัฒนา เศรษฐกิจฐานรากสู่ความยั่งยืนส่งเสริมวิจัยและพัฒนาให้เกิดสินค้าและนวัตกรรมใหม่ พัฒนาและส่งเสริมการตลาด ออนไลน์และออฟไลน์ ยกระดับมาตรฐานสินค้าของจังหวัดราชบุรีให้มีคุณภาพ

สังคมคุณภาพ สถานะของการพัฒนาด้านสังคมจังหวัดราชบุรีในช่วงที่ผ่านมายังมีหลายประเด็น ที่ยังต้องเร่งรัดยกระดับการพัฒนา กล่าวคือ ด้านรายได้และความเหลื่อมล้ำ จังหวัดราชบุรีมีอัตราการพึ่งพิงอยู่ที่ร้อยละ ๕๓.๘๙ ค่าสัมประสิทธิ์ความไม่เสมอภาคด้านรายได้ลดลงที่ ๐.๔๗๔ เป็นลำดับที่ ๒๘ ของประเทศ ประชากรสูงวัย มีจำนวนที่เพิ่มขึ้น ประชากรวัยแรงงานและวัยเด็กลดลง คริวเรือนมีรายได้เฉลี่ย ๒๕,๑๖๓ บาท/เดือน มีเงินออมเฉลี่ย ๕,๐๔๐ บาท/เดือน มีสัดส่วนคนจนด้านรายจ่ายต่ำกว่าเส้นความยากจนร้อยละ ๑๐.๙๙ ด้านสาธารณสุข ประชาชนยังมีอัตราการเจ็บป่วย ๕ โรคสำคัญเพิ่มขึ้นทุกโรค ด้านการศึกษา จังหวัดราชบุรีมีจำนวนปีการศึกษาเฉลี่ย ๙.๒๕ ปี (ค่ากลางของประเทศ ๙.๑๕ ปี) เป็นลำดับที่ ๓๑ ของประเทศ ด้านการมีส่วนร่วมของชุมชน จังหวัดราชบุรีมีจำนวน องค์การชุมชนต่อประชากรแสนคน จำนวน ๒๐.๗๓ แห่ง ซึ่งมีจำนวนน้อยมากเมื่อเปรียบเทียบกับจังหวัดอื่นทั่วประเทศ จังหวัดราชบุรี มีองค์กรชุมชนเป็นลำดับที่ ๗๑ ดังนั้นในช่วงปี ๒๕๖๖-๒๕๗๐ การพัฒนา**สังคมคุณภาพ** หมายถึง การพัฒนาเพื่อยกระดับคุณภาพชีวิตของประชาชนคนราชบุรีทุกช่วงวัยไม่ทิ้งใครไว้ข้างหลัง เสริมสร้างการมีส่วนร่วมของ ประชาชนในการพัฒนาทางสังคม เป็นสังคมแห่งการเรียนรู้ มีภูมิคุ้มกันและเอื้ออาทร มีทักษะในการดำรงชีวิต

- ประชาชนทุกช่วงวัยตั้งแต่ทารกแรกเกิดจนถึงผู้สูงอายุ ได้รับการพัฒนาทั้งด้านร่างกาย สุขภาพ สติปัญญา คุณธรรมจริยธรรม มีทักษะการดำรงชีวิตในศตวรรษที่ ๒๑ มีภูมิคุ้มกันทางสังคม เป็นพลเมืองคุณภาพ

- ประชาชนมีคุณภาพชีวิตที่ดีทั่วหน้า ไม่ทิ้งใครไว้ข้างหลัง มีความมั่นคง ได้รับการส่งเสริมการ ดำรงชีวิตตามแนวทางปรัชญาของเศรษฐกิจพอเพียง ส่งเสริมการพัฒนาอาชีพที่เหมาะสม ลดอัตราส่วนหนี้เฉลี่ยต่อ รายได้เฉลี่ยของครัวเรือนซึ่งจังหวัดราชบุรีมีอัตราสูง ๗.๖๖ เท่า ให้เหลือเท่ากับค่ากลางของประเทศ (๖.๙๒ เท่า) เป็นอย่างน้อย ตลอดจนลดสัดส่วนคนจนจากร้อยละ ๑๐.๙๙ ให้เหลือร้อยละ ๘.๕๐ การจัดหาและซ่อมแซมบ้านพัก อาศัยผู้สูงอายุและกลุ่มคนเปราะบางทางสังคมให้มีความมั่นคง ส่งเสริมชุมชนให้มีบทบาทในการพัฒนาปลอดภัยในชีวิต และทรัพย์สิน ตลอดจนการพัฒนาแนวทางการเข้าถึงข่าวสารและบริการด้านสุขภาพของประชาชนที่สะดวกรวดเร็ว

- สร้างการมีส่วนร่วมของประชาชนในการทำกิจกรรมสาธารณะและการมีส่วนร่วมของสถาบัน ศาสนา และองค์กรภาคธุรกิจในการพัฒนาจังหวัด โดยการส่งเสริมการเพิ่มสัดส่วนองค์กรชุมชนเมื่อเปรียบเทียบกับ จำนวนประชากร(ปัจจุบันจังหวัดราชบุรีมีองค์กรชุมชน ๒๐.๗๓ แห่ง/ประชากรแสนคน เป็นลำดับที่ ๗๑ ของประเทศ โดยค่ากลางของประเทศ ๑๔๒.๘๒ แห่งต่อประชากรแสนคน) ให้สามารถมีส่วนร่วมในการพัฒนาในชุมชนมากขึ้น

- เป็นชุมชนเข้มแข็ง ชุมชนคุณธรรม มีศักยภาพในการพึ่งตนเอง ส่งเสริมยกระดับบทบาทชุมชน เป็นหน่วยสำคัญของการพัฒนาโดยประชาชนในชุมชนมีส่วนร่วมในการพัฒนาและแก้ไขปัญหาของชุมชน การน้อมนำ ปรัชญาของเศรษฐกิจพอเพียงเป็นแนวทางการดำรงชีวิต ส่งเสริมการพัฒนาและรื้อฟื้นหมู่บ้านเศรษฐกิจพอเพียงและ หมู่บ้านศีล ๕ ที่มีอยู่ให้สามารถประกอบกิจกรรมอย่างจริงจัง

พันธกิจ

๑) พัฒนาเศรษฐกิจให้ขยายตัวอย่างต่อเนื่องและเข้มแข็ง

- ๒) เสริมสร้างสังคมที่มีคุณภาพ ประชาชนมีภูมิคุ้มกันต่อการเปลี่ยนแปลง
 ๓) จัดการทรัพยากรธรรมชาติและสิ่งแวดล้อมรองรับการเติบโตอย่างเหมาะสมและยั่งยืน

เป้าประสงค์รวม (Ultimate Goal) จังหวัดราชบุรีได้กำหนดเป้าประสงค์รวม ดังนี้

- ๑) จังหวัดมีการเติบโตทางเศรษฐกิจและความสามารถในการแข่งขัน
 ๒) ประชาชนมีคุณภาพชีวิตที่ดี มั่นคง เป็นสังคมคุณภาพ เข้มแข็งและแบ่งปัน
 ๓) การอนุรักษ์ทรัพยากรธรรมชาติและการจัดการสิ่งแวดล้อมที่มีประสิทธิภาพยิ่งขึ้น

ตัวชี้วัดและค่าเป้าหมายเป้าประสงค์รวม

เป้าประสงค์รวม	ตัวชี้วัด	ค่าฐาน	หน่วยนับ	ค่าเป้าหมายรายปี				
				๒๕๖๖	๒๕๖๗	๒๕๖๘	๒๕๖๙	๒๕๗๐
๑.จังหวัดมีการเติบโตทางเศรษฐกิจและความสามารถในการแข่งขัน	๑.๑ อัตราการเปลี่ยนแปลงของผลิตภัณฑ์มวลรวมจังหวัด	๒๐๑,๕๗๑ ล้านบาท (ปี ๒๕๖๒)	ร้อยละ	๓	๓.๕	๔	๔.๕	๕
	๑.๒ อัตราส่วนหนี้เฉลี่ยต่อรายได้เฉลี่ยของครัวเรือนลดลง	๕.๖ เท่า (ปี ๒๕๖๒)	เท่า	๕.๕		๕.๓		๕.๑
	๑.๓ อัตราการเปลี่ยนแปลงของผลิตภัณฑ์มวลรวมจังหวัดภาคการเกษตร	๓๒,๙๙๔ (ล้านบาท) ขยายตัว ๑๑.๑๕ (ปี ๒๕๖๒)	ร้อยละ	๑๐	๑๐.๒๐	๑๐.๕๐	๑๑	๑๑.๑๕
	๑.๔ อัตราการขยายตัวรายได้จากการท่องเที่ยวที่เพิ่มขึ้นเทียบกับปีที่ผ่านมา	๔๒๕๑.๘๔ ล้านบาท (ปี ๒๕๖๒)	ร้อยละ	-๕๐	-๓๕	-๑๕	๑	๒
๒. ครอบครัวและชุมชนมีคุณภาพชีวิตที่ดี มั่นคง เป็นสังคมเข้มแข็งที่แบ่งปัน	๒.๑ ร้อยละของประชากรที่มีรายจ่ายเพื่อการอุปโภคบริโภคเฉลี่ยต่อคนต่อเดือนต่ำกว่าเส้นความยากจนที่ลดลง	๑๐.๙๙ (ปี ๒๕๖๒) เส้นความ ยากจน ๒,๘๒๕ บาท	ร้อยละ	๑๐.๕๐	๑๐.๐๐	๙.๕๐	๙.๐๐	๘.๕๐
	๒.๒ สัมประสิทธิ์การกระจายรายได้ (Gini Coefficient)	๐.๔๒ (ปี ๒๕๖๐) ๐.๓๗ (ปี ๒๕๕๘)	ค่า	๐.๔๐		๐.๓๙		๐.๓๗
๓.การอนุรักษ์ทรัพยากรธรรมชาติและจัดการสิ่งแวดล้อมที่มีประสิทธิภาพยิ่งขึ้น	๓.๑ อัตราการเปลี่ยนแปลงของพื้นที่ป่าไม้ในจังหวัด	๐.๑๑ (ปี ๒๕๖๑)	ร้อยละ	๐.๑๒	๐.๑๓	๐.๑๔	๐.๑๕	๐.๑๖
	๓.๑ สัดส่วนปริมาณขยะที่กำจัด	๑๓.๓๘	ร้อยละ	๑๕	๒๐	๒๕	๓๐	๓๕

เป้าประสงค์รวม	ตัวชี้วัด	ค่าฐาน	หน่วยนับ	ค่าเป้าหมายรายปี				
				๒๕๖๖	๒๕๖๗	๒๕๖๘	๒๕๖๙	๒๕๗๐
	จัดถูกต้องต่อปริมาณขยะที่เกิดขึ้น	(ปี ๒๕๖๑)						

ประเด็นยุทธศาสตร์ และกลยุทธ์การพัฒนา

☐ ประเด็นยุทธศาสตร์ที่ ๑ การส่งเสริมและพัฒนาการเกษตรสีเขียวแบบครบวงจร สู่เมืองอาหารปลอดภัยอย่างมั่นคงและยั่งยืน

- กลยุทธ์ที่ ๑ เพิ่มประสิทธิภาพการบริหารจัดการสินค้าเกษตรตลอดห่วงโซ่อุปทานเพื่อการแข่งขัน
- กลยุทธ์ที่ ๒ การบริหารจัดการทรัพยากรเกษตรอย่างสมดุลยั่งยืน
- กลยุทธ์ที่ ๓ สร้างความเข้มแข็งให้กับเกษตรกรและสถาบันเกษตรกร
- กลยุทธ์ที่ ๔ การส่งเสริมการเกษตรเพื่อสุขภาพ

☐ ประเด็นยุทธศาสตร์ที่ ๒ สร้างมูลค่าและคุณค่าเพิ่มจากการท่องเที่ยวและบริการวิถีใหม่อย่างมีคุณภาพบนฐานอัตลักษณ์ชุมชนเชิงสร้างสรรค์

กลยุทธ์ที่ ๑ เสริมสร้างความเข้มแข็งและการสร้างความเชื่อมั่นด้านความปลอดภัยในการท่องเที่ยวของอุตสาหกรรมการท่องเที่ยวที่เติบโตจากชุมชน เชื่อมโยงการท่องเที่ยวสู่สากลและเสริมสร้างเศรษฐกิจการท่องเที่ยวด้วยบริการที่มีมูลค่าสูง

กลยุทธ์ที่ ๒ สร้างสรรค์นวัตกรรมทางการค้าการลงทุน การบริการ การท่องเที่ยว การกีฬา และการตลาด เพื่อรองรับการขับเคลื่อนยุทธศาสตร์ทางเศรษฐกิจ การพัฒนาสู่สังคมดิจิทัล และตามแนวคิด การพัฒนาเศรษฐกิจแบบองค์รวม (BCG Model) – เศรษฐกิจชีวภาพ (Bio Economy) เศรษฐกิจหมุนเวียน (Circular Economy) และเศรษฐกิจสีเขียว (Green Economy)

กลยุทธ์ที่ ๓ เสริมสร้างขีดความสามารถการแข่งขันและความเชื่อมั่นด้านความปลอดภัยในเชิงธุรกิจของภาคบริการและเมืองการค้าที่มีศักยภาพทั้งฐานบริการเดิมและฐานบริการใหม่ เพื่อส่งเสริมให้เศรษฐกิจของจังหวัดเติบโตต่อเนื่องอย่างเข้มแข็ง

กลยุทธ์ที่ ๔ ส่งเสริมการพัฒนาเศรษฐกิจชุมชนและการสร้างอาชีพจากฐานธรรมชาติ วัฒนธรรม และภูมิปัญญาท้องถิ่น

กลยุทธ์ที่ ๕ พัฒนาโครงสร้างพื้นฐานเมืองคมนาคม และการบริหารจัดการขนส่งให้มีความปลอดภัยทรัพย์สินของนักท่องเที่ยวและรองรับการท่องเที่ยว การขับเคลื่อนทางเศรษฐกิจ และการเชื่อมโยงการค้าชายแดน

☐ ประเด็นยุทธศาสตร์ที่ ๓ ส่งเสริมการค้าพัฒนาเศรษฐกิจฐานรากสู่ความยั่งยืน

กลยุทธ์ที่ ๑ ส่งเสริมให้สินค้าได้รับการขึ้นทะเบียนสิ่งบ่งชี้ทางภูมิศาสตร์

กลยุทธ์ที่ ๒ ให้ความรู้คำแนะนำด้านการออกแบบผลิตภัณฑ์

กลยุทธ์ที่ ๓ เพิ่มช่องทางการตลาดสำหรับจำหน่ายจำหน่ายสินค้าเกษตร OTOP SMEs พัฒนาความรู้ด้านการตลาดออนไลน์

กลยุทธ์ที่ ๔ พัฒนาความรู้ด้านการตลาด

☐ ประเด็นยุทธศาสตร์ที่ ๔ การพัฒนาคุณภาพสร้างสังคมแห่งความสุข

กลยุทธ์ที่ ๑ พัฒนาสุขภาวะคนทุกช่วงวัย และส่งเสริมสุขภาพป้องกันโรคเชิงรุก โดยใช้กลไก พชจ., พชอ., พชต.

กลยุทธ์ที่ ๒. ยกระดับคุณภาพชีวิตประชาชนและสร้างโอกาสให้แก่กลุ่มคนจน
คนเปราะบางเพื่อลดความเหลื่อมล้ำ

กลยุทธ์ที่ ๓ พัฒนาทุนทางสังคม

กลยุทธ์ที่ ๔. เสริมสร้างชุมชนเข้มแข็ง

กลยุทธ์ที่ ๕ เสริมสร้างความมั่นคง ปลอดภัยในการดำรงชีวิตของประชาชน

๒.๒ ประเด็นยุทธศาสตร์ที่ ๕ การจัดการทรัพยากรธรรมชาติและสิ่งแวดล้อมที่เหมาะสม ประชาชนมี คุณภาพชีวิตที่ดีพร้อมรับการเปลี่ยนแปลงสู่การพัฒนาที่ยั่งยืน

กลยุทธ์ที่ ๑. มีการบริหารจัดการทรัพยากรธรรมชาติที่มีประสิทธิภาพและคุ้มค่าในเชิงการ
ปฏิบัติ

กลยุทธ์ที่ ๒. ลดผลกระทบจากการเปลี่ยนแปลงด้านทรัพยากรธรรมชาติและ สิ่งแวดล้อม

กลยุทธ์ที่ ๓. ประชาชนมีคุณภาพชีวิตที่ดีภายใต้ระบบทรัพยากรธรรมชาติและสิ่งแวดล้อมที่

สมดุล

กลยุทธ์ที่ ๔. มีระบบยุติธรรมสิ่งแวดล้อมที่มีมาตรฐาน และบังคับใช้กฎหมายได้อย่างมี
ประสิทธิภาพเท่าเทียมและเป็นธรรม

กลยุทธ์ที่ ๕. มีความพร้อมเพื่อรับมือกับการเปลี่ยนแปลงสภาพภูมิอากาศและภัยธรรมชาติ

กลยุทธ์ที่ ๖ .ส่งเสริมการมีส่วนร่วมกับผู้มีส่วนได้ส่วนเสียทั้งระดับท้องถิ่น ให้บรรลุการ

ดำเนินงานอย่างมีประสิทธิภาพ

กลยุทธ์ที่ ๗. ผู้มีส่วนได้ส่วนเสียมีความเชื่อมั่นจากกระบวนการแก้ไขปัญหาที่เกิดจากการ
ขับเคลื่อนนโยบายด้านทรัพยากรธรรมชาติและสิ่งแวดล้อม

กลยุทธ์ที่ ๘. สร้างสมดุลระหว่างต้นทุนน้ำที่มีอยู่แลน้ำที่ถูกใช้ไปได้เหมาะสมกับบริบท
และความต้องการของประชาชนได้อย่างเต็มประสิทธิภาพในทุกพื้นที่

กลยุทธ์ที่ ๙. มีการบริหารจัดการทรัพยากรน้ำที่มีประสิทธิภาพ

กลยุทธ์ที่ ๑๐.องค์กรมีความพร้อมรับการเปลี่ยนแปลงในประเด็นใหม่อาจจะเกิดขึ้น

เพื่อขับเคลื่อนสู่การให้บริการเชิงรุก

กลยุทธ์ที่ ๑๑. องค์กรมีการทำงานโดยใช้เทคโนโลยีดิจิทัลเต็มรูปแบบเพื่อให้ได้ข้อมูลที่ถูกต้อง
รวดเร็ว ทันสมัยสำหรับผู้บริหารใช้ในการตัดสินใจบนฐานข้อมูลเดียวกัน

๒.๓ ประเด็นยุทธศาสตร์ที่ ๖ การพัฒนาเพื่อเสริมความมั่นคง

กลยุทธ์ที่ ๑ เสริมสร้างความรักสามัคคีในกลุ่มประชาชน และการธำรงไว้ในสถาบันหลักของชาติ

กลยุทธ์ที่ ๒ เสริมสร้างความเข้มแข็งพื้นที่เป้าหมายเพื่อเสริมความมั่นคง

๑.๔ ยุทธศาสตร์การพัฒนาขององค์กรปกครองส่วนท้องถิ่นในเขตจังหวัดราชบุรี (พ.ศ. ๒๕๖๑ – ๒๕๖๕)

๑) วิสัยทัศน์ (Vission)

“ เมื่อน่าอยู่ เกษตรสู่สากล คนและชุมชนเข้มแข็ง สิ่งแวดล้อมดี การศึกษาสาธารณสุขเด่น
การท่องเที่ยวที่ยั่งยืน ”

๒) พันธกิจ (Mission)

(๑) พัฒนาระบบโครงสร้างพื้นฐาน สาธารณูปโภคและสาธารณูปการ

(๒) ส่งเสริมระบบการวางผังเมืองรวมจังหวัดให้เป็นเมืองน่าอยู่

- (๓) ส่งเสริมการมีส่วนร่วมในการอนุรักษ์ทรัพยากรธรรมชาติและสิ่งแวดล้อมให้เป็นเมืองน่าอยู่
- (๔) ส่งเสริมและพัฒนาระบบการกำจัดขยะมูลฝอยและระบบบำบัดน้ำเสีย
- (๕) การรักษาความสงบเรียบร้อยและการป้องกันบรรเทาสาธารณภัย
- (๖) ส่งเสริมอาชีพและการดำเนินงานตามแนวของเศรษฐกิจพอเพียง
- (๗) สนับสนุนและเสริมสร้างความเข้มแข็งทุกภาคส่วนในการพัฒนาท้องถิ่น
- (๘) ส่งเสริมคุณภาพชีวิตและการแก้ไขปัญหาสังคม
- (๙) ส่งเสริมพัฒนาระบบการศึกษา
- (๑๐) ส่งเสริมคุณธรรมและจริยธรรม
- (๑๑) ส่งเสริมภาคเกษตรกรรมอุตสาหกรรม
- (๑๒) ส่งเสริมการสาธารณสุข
- (๑๓) ส่งเสริมการศึกษา
- (๑๔) ส่งเสริมการศาสนา ศิลปวัฒนธรรม จารีตประเพณีและภูมิปัญญาท้องถิ่น
- (๑๕) การเตรียมความพร้อมเพื่อรองรับการเข้าสู่ประชาคมอาเซียน
- (๑๖) การประสานแผนพัฒนาท้องถิ่นและการบูรณาการการทำงานร่วมกัน
- (๑๗) ส่งเสริมภาคเกษตรที่ปลอดภัย

๓) ยุทธศาสตร์การพัฒนา (Strategy)

๑. ยุทธศาสตร์การพัฒนาที่ ๑ ด้านพัฒนาโครงสร้างพื้นฐาน สาธารณูปโภคและสาธารณูปการ

แนวทางการพัฒนา

- พัฒนาระบบการคมนาคม การจัดการขนส่งและไฟฟ้าสาธารณะ
- พัฒนาแหล่งน้ำเพื่อการอุปโภค-บริโภคและเกษตร ตลอดจนการป้องกันน้ำท่วมและภัยแล้ง
- พัฒนาการวางผังการใช้ที่ดินให้เป็นเมืองน่าอยู่

๒. ยุทธศาสตร์การพัฒนาที่ ๒ ด้านส่งเสริมคุณภาพชีวิต

แนวทางการพัฒนา

- ส่งเสริมคุณภาพชีวิตและการแก้ไขปัญหาสังคม
- ส่งเสริมการกีฬาการศึกษา และการเรียนรู้
- ส่งเสริมการสาธารณสุข สวัสดิการสังคม สวัสดิการชุมชนและนันทนาการ
- ส่งเสริมอาชีพและการดำเนินงานตามแนวของเศรษฐกิจพอเพียง

๓. ยุทธศาสตร์การพัฒนาที่ ๓ ด้านการจัดระเบียบชุมชน/สังคมและการรักษาความสงบเรียบร้อย

แนวทางการพัฒนา

- สนับสนุนการป้องกันและแก้ไขปัญหาอาชญากรรม
- ส่งเสริมประชาธิปไตย ความเสมอภาค สิทธิเสรีภาพและหน้าที่ของประชาชนเพื่อความเป็น

พลเมือง

- การรักษาความสงบเรียบร้อยและการป้องกันบรรเทาสาธารณภัย

๔. ยุทธศาสตร์การพัฒนาที่ ๔ ด้านการวางแผน ส่งเสริมการลงทุน พาณิชยกรรมและการท่องเที่ยว

แนวทางการพัฒนา

- การวางแผน การประสานแผนและการส่งเสริมการมีส่วนร่วมของประชาชนในการพัฒนา

ท้องถิ่น

- ส่งเสริมการท่องเที่ยวท้องถิ่นและการค้าชายแดน
- การเตรียมความพร้อมเพื่อรองรับการเข้าสู่ประชาคมเศรษฐกิจอาเซียน
- ส่งเสริมเศรษฐกิจชุมชน การพาณิชย์และการเสริมสร้างความเข้มแข็งในภาคการเกษตรและอุตสาหกรรม

- การพัฒนาองค์กรและการบริหารจัดการบ้านเมืองที่ดี

๕. ยุทธศาสตร์การพัฒนาที่ ๕ ด้านการบริหารจัดการและการอนุรักษ์ทรัพยากรธรรมชาติและสิ่งแวดล้อม

แนวทางการพัฒนา

- พัฒนาระบบการกำจัดและการบริหารจัดการขยะมูลฝอย
- พัฒนาระบบบำบัดน้ำเสีย
- การบริหารจัดการอนุรักษ์ ฟื้นฟูและปกป้องทรัพยากรธรรมชาติและสิ่งแวดล้อม
- การจัดการมลพิษต่าง ๆ

๖. ยุทธศาสตร์การพัฒนาที่ ๖ ด้านศิลปะ วัฒนธรรม จารีตประเพณีและภูมิปัญญาท้องถิ่น

แนวทางการพัฒนา

- การส่งเสริมและอนุรักษ์ศาสนา ศิลปะ วัฒนธรรม จารีตประเพณีและภูมิปัญญาท้องถิ่น
- ส่งเสริมให้ประชาชนมีความตระหนักในสถาบันชาติ ศาสนาพระมหากษัตริย์

๒. ยุทธศาสตร์ขององค์กรปกครองส่วนท้องถิ่น

๒.๑ วิสัยทัศน์ “ พัฒนาคูณภาพชีวิต เศรษฐกิจชุมชน สังคม เกษตรกรรม วัฒนธรรม ประเพณี เชี่ยวชาญกีฬาพวดยุทธศาสตร์ ”

๒.๒ ยุทธศาสตร์ โดยมีรายละเอียดกำหนดแนวทางและแผนงานพัฒนาหลักๆ ดังนี้

๑. ยุทธศาสตร์การพัฒนาด้านโครงสร้างพื้นฐาน สาธารณูปโภคและสาธารณูปการ

- ๑.๑ แนวทางการก่อสร้าง ปรับปรุงรักษาถนนทางเท้า
- ๑.๒ แนวทางการก่อสร้างและปรับปรุงทางระบายน้ำและท่อระบายน้ำ
- ๑.๓ แนวทางการก่อสร้างสะพาน
- ๑.๔ แนวทางการปรับปรุงและติดตั้งไฟฟ้าสาธารณะและไฟฟ้าแรงต่ำ
- ๑.๕ แนวทางการพัฒนาระบบน้ำเพื่อการอุปโภคบริโภค
- ๑.๖ แนวทางส่งเสริมและการพัฒนาระบบประปา
- ๑.๗ แนวทางส่งเสริมและพัฒนาประสิทธิภาพการสื่อสาร

๒. ยุทธศาสตร์การพัฒนาด้านเศรษฐกิจพอเพียงและการลงทุน

- ๒.๑ แนวทางส่งเสริมการอาชีพและเพิ่มรายได้ให้แก่ประชาชน
 - งานส่งเสริมอาชีพหลักและพัฒนาอาชีพเสริม
- ๒.๒ แนวทางส่งเสริมเครือข่ายการประกอบอาชีพและสิ่งอำนวยความสะดวกเพื่อกระตุ้นการลงทุน
 - งานส่งเสริมเครือข่ายการประกอบอาชีพ
 - งานส่งเสริมสิ่งอำนวยความสะดวกเพื่อสร้างโอกาสการลงทุน
- ๒.๓ แนวทางการพัฒนาประชาสัมพันธ์ส่งเสริมการท่องเที่ยว
 - งานพัฒนาส่งเสริมการท่องเที่ยว
 - งานประชาสัมพันธ์ส่งเสริมการท่องเที่ยว

๓. ยุทธศาสตร์การพัฒนาด้านคุณภาพชีวิตและคุณภาพสังคม

- ๓.๑ แนวทางการส่งเสริมคุณภาพชีวิตและการแก้ไขปัญหาสังคม
- งานส่งเสริมและพัฒนาสถานที่พักผ่อน
 - งานส่งเสริมความรู้และให้บริการสาธารณสุข
 - งานส่งเสริมสวัสดิภาพสังคม
 - งานแก้ไขปัญหาความยากจน
- ๓.๒ แนวทางส่งเสริมระบบการศึกษา ศาสนา ศิลปวัฒนธรรมและภูมิปัญญาท้องถิ่น
- งานพัฒนาการจัดการศึกษา
 - งานอนุรักษ์และสืบสานวัฒนธรรมไทย
- ๓.๓ แนวทางส่งเสริมสวัสดิการและนันทนาการ
- งานส่งเสริมกิจกรรมนันทนาการ
 - งานส่งเสริมและจัดตั้งองค์กรประชุมทางสังคม
- ๓.๔ แนวทางการรักษาความสงบเรียบร้อยและการป้องกันและบรรเทาสาธารณภัย
- งานพัฒนาปรับปรุงประสิทธิภาพพระบวรจารจรในเขตเมือง
 - งานเฝ้าระวังและป้องกันเหตุ
 - งานพัฒนาประสิทธิภาพและป้องกันและบรรเทาสาธารณภัย
 - งานพัฒนาและส่งเสริมความเข้มแข็งของชุมชน
 - งานส่งเสริมการจัดตั้งชุมชน

๔. ยุทธศาสตร์การพัฒนาด้านธรรมชาติและสิ่งแวดล้อม

- ๔.๑ แนวทางบำรุงและฟื้นฟูทรัพยากรธรรมชาติและสิ่งแวดล้อม
- งานบำรุงรักษาและฟื้นฟูทรัพยากรธรรมชาติ
 - งานจัดการมูลฝอยและสิ่งปฏิกูล
- ๔.๒ งานเฝ้าระวังและป้องกันมลภาวะทรัพยากรธรรมชาติและสิ่งแวดล้อม
- งานพัฒนาและเฝ้าระวังแหล่งน้ำธรรมชาติ
 - งานพัฒนาเสริมสร้างเพื่อป้องกันมลภาวะ

๕. ยุทธศาสตร์การพัฒนาด้านการบริการประชาชนและการบริหารกิจการบ้านเมืองที่ดี

- ๕.๑ ด้านการส่งเสริมการมีส่วนร่วมของประชาชน
- งานส่งเสริมการมีส่วนร่วมในการบริหารท้องถิ่น
- ๕.๒ งานส่งเสริมความรู้ความสนใจเกี่ยวกับกิจการของท้องถิ่น
- งานประชาสัมพันธ์ผลการดำเนินงาน
 - การให้ความรู้ด้านบทบาทหน้าที่ขององค์กรปกครองส่วนท้องถิ่น
- ๕.๓ ส่งเสริมความรู้และพัฒนาประสิทธิภาพในการบริหารและการปฏิบัติงาน
- พัฒนาระบบบริหารองค์กร
 - งานพัฒนาเสริมสร้างความรู้ผู้บริหารและบุคลากร
- ๕.๔ พัฒนาเครื่องมือเครื่องใช้และสถานที่ปฏิบัติงาน
- งานพัฒนาสถานที่ปฏิบัติงาน
 - งานพัฒนาเครื่องมือเครื่องใช้การปฏิบัติงาน
 - งานจัดหาวัสดุอุปกรณ์และเครื่องใช้สำนักงาน

๕.๕ งานปรับปรุงและพัฒนารายได้

- งานพัฒนาปรับปรุงแผนที่ภาษีและทะเบียนทรัพย์สิน
- งานพัฒนาส่งเสริมรายได้

๑.๓ เป้าประสงค์

๑. สร้างโครงข่ายสวัสดิการ สังคมให้กับประชาชน เช่น สถานที่พักผ่อนออกกำลังกาย ประกอบกิจกรรม นันทนาการ อย่างทั่วถึง ผู้สูงอายุ ผู้พิการ ผู้ด้อยโอกาส ได้รับการดูแล การเอาใจใส่และสร้างความเป็นธรรมของสังคม
๒. ยกระดับประสิทธิภาพทางการศึกษาและสร้างโอกาสทางการเรียนรู้ ทั้งทางร่างกายจิตใจ และสติปัญญาอย่างทั่วถึงและเท่าเทียมกัน
๓. พัฒนาประสิทธิภาพในการอาชีพหลักและอาชีพเสริมเพื่อเพิ่มรายได้ตลอดจนการสร้างบรรยากาศ ในการลงทุนเพื่อให้เกิดการสร้างงานในท้องถิ่น เพิ่มความมั่นคงทางเศรษฐกิจ
๔. พัฒนาประสิทธิภาพ การรักษาความปลอดภัยในชีวิตและทรัพย์สิน การสร้างภูมิคุ้มกัน และแก้ไขปัญหาเสพติดโดยส่งเสริมความเข้มแข็งของประชาชน
๕. พัฒนาระบบการผลิตสินค้าทางการเกษตรให้มีคุณภาพ ปลอดภัยจากสารพิษประกอบการบำรุงรักษาธรรมชาติดินให้อุดมสมบูรณ์เหมาะสมต่อการเกษตร
๖. พัฒนาและปรับปรุงระบบสาธารณูปโภคและสาธารณูปการที่ได้มาตรฐานและเหมาะสมเพียงพอ เช่น ถนนคุณภาพมาตรฐาน น้ำประปาสะอาด ไฟฟ้าสว่าง การระบายน้ำที่ดี
๗. ส่งเสริมกิจกรรมวัฒนธรรมประเพณี การมีส่วนร่วมสร้างความสามัคคีของประชาชนให้คงอยู่กับสังคม
๘. สนับสนุนการให้บริการสาธารณสุข ให้เกิดประสิทธิภาพ ดูแลสุขภาพของประชาชนและสร้างระบบการป้องกัน
๙. ฟื้นฟูและบำรุงรักษาทรัพยากรธรรมชาติและสิ่งแวดล้อมและสร้างภูมิทัศน์ของชุมชนเมืองให้สวยงาม อากาศบริสุทธิ์ ไม่มีมลภาวะ
๑๐. พัฒนาการเรียนรู้สร้างศักยภาพ พลังมวลชนในการมีจิตสำนึกและส่วนร่วมในการพัฒนา และการบริหารท้องถิ่นตามระบอบประชาธิปไตย
๑๑. สร้างระบบคุณธรรมในการบริหารงานส่งเสริมการเรียนรู้การปฏิบัติงานและพัฒนา มาตรฐานการให้บริการให้บุคลากรทุกส่วน

๑.๔ ตัวชี้วัด

ยุทธศาสตร์การพัฒนา	ตัวชี้วัด
ยุทธศาสตร์พัฒนาด้านโครงสร้างพื้นฐาน สาธารณูปโภค และสาธารณูปการ	<ol style="list-style-type: none"> ๑. ร้อยละ/จำนวนประชาชนที่มีการคมนาคมสะดวก รวดเร็ว ๒. ประชาชนสัญจรสะดวก รวดเร็วยิ่งขึ้น ๓. ร้อยละพื้นที่ใช้สอยมีมากขึ้น ๔. การระบายน้ำสะดวก รวดเร็ว ไม่เกิดปัญหาการเกิดน้ำท่วมขัง ๕. ร้อยละ/ประชาชนได้รับความสะดวกสบาย

	๖. ร้อยละ/จำนวนประชาชนมีน้ำสำหรับอุปโภคบริโภค
ยุทธศาสตร์การพัฒนาด้านเศรษฐกิจพอเพียงและการลงทุน	๑. จำนวนประชาชนที่เข้าร่วมโครงการ ๒. ร้อยละความเป็นอยู่ของประชาชนที่ดีขึ้น ๓. จำนวนเกษตรกรที่เข้าร่วมโครงการ ๔. จำนวนเยาวชนที่เข้าร่วมโครงการ
ยุทธศาสตร์การพัฒนาด้านคุณภาพชีวิตและคุณภาพสังคม	๑. ร้อยละคุณภาพชีวิตของประชาชนดีขึ้น ๒. ประชาชน มีทักษะในการดูแลตนเอง และการมีส่วนร่วมในการจัดการด้านการสาธารณสุขในชุมชน ๓. จำนวนประชาชนที่เข้าร่วมโครงการ ๔. จำนวนผู้ป่วยที่ได้รับการช่วยเหลือ ๕. ผู้พิการสามารถดำเนินชีวิตประจำวันได้เอง ๖. ร้อยละ/จำนวนเด็กและเยาวชนที่เข้าฝึกรบม ๗. จำนวนเด็กและเยาวชนใช้เวลาช่วงหลังเลิกเรียนในการออกกำลังกาย ๘. ร้อยละเด็กและเยาวชนมีสุขภาพพลานามัยที่สมบูรณ์ ๙. ร้อยละของนักเรียนที่มีพัฒนาการทางร่างกาย ๑๐. นักเรียนมีสุขภาพแข็งแรง มีน้ำหนักและส่วนสูงตามเกณฑ์มาตรฐาน ๑๑. จำนวนเด็กและเยาวชนที่เข้าร่วมโครงการ ๑๒. ร้อยละความปลอดภัยของประชาชนเพิ่มขึ้น ๑๓. ร้อยละของอุบัติเหตุทางถนนลดลง ๑๔. คราวเรือนประชาชนมีความปลอดภัยมากขึ้น ๑๕. จำนวนประชาชนที่มีส่วนร่วมในการเลือกตั้งตัวแทนชุมชนที่มีคุณภาพ
ยุทธศาสตร์การพัฒนาด้านทรัพยากรธรรมชาติและสิ่งแวดล้อม	๑. แหล่งน้ำได้มีการพัฒนา บำรุงรักษา ๒. สถานที่กำจัดขยะมูลฝอยได้รับการฟื้นฟู/ปรับปรุง
ยุทธศาสตร์การพัฒนาด้านการบริการประชาชนและการบริหารกิจการบ้านเมืองที่ดี	๑. ร้อยละของประชาชนที่เข้าร่วมกิจกรรม ๒. มีศูนย์รวมข่าวสารที่ก่อให้เกิดประโยชน์ในการบริหารราชการ ๓. ร้อยละประชาชนในชุมชนที่เข้าร่วมโครงการ ๔. เครื่องมือเครื่องใช้ที่มีประสิทธิภาพ ๕. เครื่องมือเครื่องใช้ที่เพียงพอต่อการปฏิบัติงาน ๖. มีระบบคอมพิวเตอร์ที่มีประสิทธิภาพ ๗. จำนวนครุภัณฑ์ที่เพียงพอต่อการใช้งาน ๘. ร้อยละนักท่องเที่ยวเพิ่มขึ้น

๑.๕ ค่าเป้าหมาย

ยุทธศาสตร์การพัฒนา	เป้าหมาย
ยุทธศาสตร์การพัฒนาด้านโครงสร้างพื้นฐาน สาธารณูปโภคและสาธารณูปการ	ปรับปรุงและพัฒนาด้านโครงสร้างพื้นฐาน ระบบสาธารณูปโภค สาธารณูปการให้ได้มาตรฐาน และการขยายเขตไฟฟ้าเพียงพอต่อความต้องการของประชาชน
ยุทธศาสตร์การพัฒนาด้านเศรษฐกิจพอเพียงและการลงทุน	พัฒนาประสิทธิภาพในการอาชีพหลักและอาชีพเสริมเพื่อเพิ่มรายได้ ตลอดจนการสร้างบรรยากาศ ในการลงทุนเพื่อให้เกิดการสร้างงานในท้องถิ่น เพิ่มความมั่นคงทางเศรษฐกิจ
ยุทธศาสตร์การพัฒนาด้านคุณภาพชีวิตและคุณภาพสังคม	พัฒนาประสิทธิภาพ การรักษาความปลอดภัยในชีวิตและทรัพย์สิน การสร้างภูมิคุ้มกันและแก้ไขยาเสพติดโดยส่งเสริมความเข้มแข็งของประชาชน
ยุทธศาสตร์การพัฒนาด้านทรัพยากรธรรมชาติและสิ่งแวดล้อม	ฟื้นฟูและบำรุงรักษาทรัพยากรธรรมชาติและสิ่งแวดล้อมและสร้างภูมิทัศน์ของชุมชนเมืองให้สวยงาม อากาศบริสุทธิ์ ไม่มีมลภาวะ
ยุทธศาสตร์การพัฒนาด้านการบริการประชาชนและการบริหารกิจการบ้านเมืองที่ดี	<ul style="list-style-type: none"> - พัฒนาการเรียนรู้สร้างศักยภาพ พลังมวลชนในการมีจิตสำนึกและส่วนร่วมในการพัฒนาและการบริหารท้องถิ่นตามระบอบประชาธิปไตย - สร้างระบบคุณธรรมในการบริหารงานส่งเสริมการเรียนรู้การปฏิบัติงาน และพัฒนามาตรฐาน

๑.๖ กลยุทธ์

ยุทธศาสตร์ที่ ๑ การพัฒนาด้านโครงสร้างพื้นฐาน สาธารณูปโภคและสาธารณูปการ

กลยุทธ์/ แนวทางการพัฒนา	ตัวชี้วัดระดับกลยุทธ์
๑. ก่อสร้าง ปรับปรุงรักษาถนนทางเท้า	จำนวนถนนที่เพิ่มขึ้นและได้รับการบำรุงรักษา
๒. ก่อสร้างและปรับปรุงทางระบายน้ำและท่อระบายน้ำ	จำนวนทางระบายน้ำและท่อระบายน้ำที่เพิ่มขึ้นและได้รับการบำรุงรักษา

๓. ก่อสร้างสะพาน	จำนวนสะพานที่เพิ่มขึ้น
๔. ปรับปรุงและติดตั้งไฟฟ้าสาธารณะและไฟฟ้าแรงต่ำ	จำนวนไฟฟ้าสาธารณะที่เพียงพอต่อความต้องการของประชาชน
๕. พัฒนาระบบน้ำเพื่อการอุปโภคบริโภค	ระดับความพึงพอใจของประชาชนต่อระบบน้ำเพื่อการอุปโภคบริโภค
๖. ส่งเสริมและการพัฒนาระบบประปา	ระดับความพึงพอใจของประชาชนต่อระบบประปา
๗. ส่งเสริมและพัฒนาประสิทธิภาพการสื่อสาร	จำนวนช่องทางการสื่อสารที่เพิ่มขึ้น

ยุทธศาสตร์ที่ ๒ การพัฒนาด้านเศรษฐกิจพอเพียงและการลงทุน

กลยุทธ์/ แนวทางการพัฒนา	ตัวชี้วัดระดับกลยุทธ์
๑. พัฒนาส่งเสริมอาชีพและเพิ่มรายได้ให้แก่ประชาชน	จำนวนกลุ่มอาชีพและรายได้ของประชาชนที่เพิ่มขึ้น
๒. พัฒนาส่งเสริมเครือข่ายการประกอบอาชีพและสิ่งอำนวยความสะดวกเพื่อกระตุ้นการลงทุน	จำนวนประชาชนที่เข้าร่วมเครือข่ายการประกอบอาชีพ
๓. พัฒนาประชาสัมพันธ์ส่งเสริมการท่องเที่ยว	ร้อยละนักท่องเที่ยวที่เพิ่มขึ้น

ยุทธศาสตร์ที่ ๓ การพัฒนาด้านคุณภาพชีวิตและคุณภาพสังคม

กลยุทธ์/ แนวทางการพัฒนา	ตัวชี้วัดระดับกลยุทธ์
๑. ส่งเสริมคุณภาพชีวิตและการแก้ไขปัญหาสังคม	- คุณภาพชีวิตของประชาชนเพิ่มขึ้น - ปัญหาในสังคมลดลง
๒. ส่งเสริมการศึกษา ศาสนา ศิลปวัฒนธรรมและภูมิปัญญาท้องถิ่น	จำนวนประชาชนที่เข้าร่วมกิจกรรมเพื่อร่วมสืบสานงานประเพณีภูมิปัญญาท้องถิ่น
๓. ส่งเสริมสวัสดิการและนันทนาการ	จำนวนเด็กและเยาวชนที่เข้าร่วมกิจกรรม

๔. การรักษาความสงบเรียบร้อยและการป้องกันบรรเทาสาธารณภัย	ความปลอดภัยของประชาชนมีเพิ่มมากขึ้น
---	-------------------------------------

ยุทธศาสตร์ที่ ๔ การพัฒนาธรรมชาติและสิ่งแวดล้อม

กลยุทธ์/ แนวทางการพัฒนา	ตัวชี้วัดระดับกลยุทธ์
๑. บำรุงและฟื้นฟูทรัพยากรธรรมชาติและสิ่งแวดล้อม	ร้อยละของทรัพยากรธรรมชาติที่เพิ่มขึ้น
๒. เฝ้าระวังและป้องกันมลภาวะทรัพยากรธรรมชาติและสิ่งแวดล้อม	ร้อยละทรัพยากรธรรมชาติคงที่

ยุทธศาสตร์ที่ ๕ การพัฒนาด้านการบริการประชาชนและการบริหารกิจการบ้านเมืองที่ดี

กลยุทธ์/ แนวทางการพัฒนา	ตัวชี้วัดระดับกลยุทธ์
๑. ส่งเสริมการมีส่วนร่วมของประชาชน	ร้อยละของประชาชนที่เข้าร่วมกิจกรรม
๒. ส่งเสริมความรู้ความสนใจเกี่ยวกับกิจการของท้องถิ่น	ร้อยละของประชาชนเข้าใจเกี่ยวกับกิจการของท้องถิ่นมากขึ้น
๓. ส่งเสริมความรู้และพัฒนาประสิทธิภาพในการบริหารและการปฏิบัติงาน	ผู้บริหารและพนักงานมีความรู้และประสิทธิภาพในการบริหารและการปฏิบัติงานเพิ่มขึ้น
๔. พัฒนาเครื่องมือเครื่องใช้และสถานที่ปฏิบัติงาน	มีเครื่องมือเครื่องใช้ที่พอเพียงต่อการปฏิบัติงาน
๕. พัฒนาในการปรับปรุงและพัฒนารายได้	ผู้ค้างภาษีลดน้อยลง

๑.๗ จุดยืนทางยุทธศาสตร์

เทศบาลตำบลเขาขวางได้กำหนดจุดยืนทางยุทธศาสตร์ (Positioning plan) จัดทำยุทธศาสตร์การพัฒนาขององค์กรปกครองส่วนท้องถิ่นในเขตจังหวัดและการจัดทำแผนพัฒนาท้องถิ่นขององค์กรปกครองส่วนท้องถิ่นที่นอกเหนือจากยุทธศาสตร์การพัฒนา ให้มีความสำคัญต่อการดำเนินการแก้ไขปัญหาความเดือดร้อน และการพัฒนาคุณภาพชีวิตของประชาชนในพื้นที่ในด้านต่างๆ โดยเฉพาะการปรับปรุงฟื้นฟูพัฒนาการจัดการบริการสาธารณะ หรือโครงสร้างพื้นฐานซึ่งถือเป็นภารกิจหลักขององค์กรปกครองส่วนท้องถิ่น ตลอดจนการพัฒนาด้านการศึกษาฯ อันเป็นรากฐานสำคัญต่อการพัฒนาคน พัฒนาประเทศ ให้มีคุณภาพสูง

การพัฒนาที่ยั่งยืน ควบคู่กับการพัฒนาด้านสังคม เศรษฐกิจ สภาพแวดล้อมต่างๆ ที่เกี่ยวข้องโดยตรงกับชีวิตความเป็นอยู่ของประชาชน โดยยึดหลักการมีส่วนร่วม ความสอดคล้องกับนโยบายรัฐบาลและแผนพัฒนาระดับต่างๆ รวมถึงพิจารณา วิเคราะห์สภาพปัญหา ความต้องการของประชาชน และความพึงพอใจของประชาชนที่มีต่อการพัฒนา

๑.๘ ความเชื่อมโยงของยุทธศาสตร์ในภาพรวม

การจัดทำแผนพัฒนาท้องถิ่นของเทศบาลตำบลเขาขวาง มีความเชื่อมโยงของยุทธศาสตร์ในภาพรวม ดังนี้

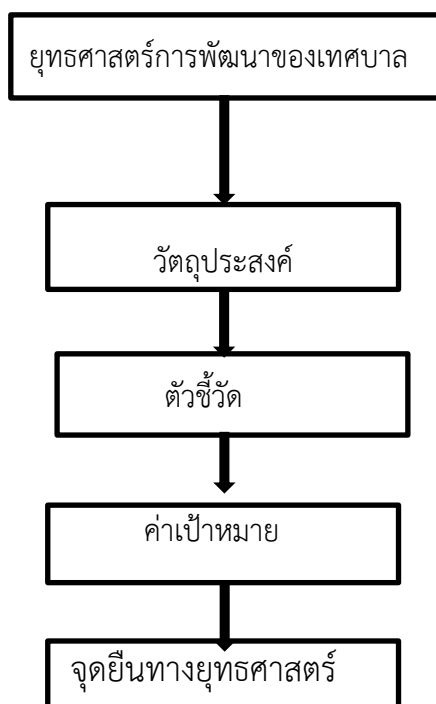

๓. การวิเคราะห์เพื่อพัฒนาท้องถิ่น

๓.๑ การวิเคราะห์กรอบการจัดทำยุทธศาสตร์ขององค์กรปกครองส่วนท้องถิ่น

เทศบาลตำบลเขาขวาง ดำเนินการวิเคราะห์ปัจจัยและสถานการณ์ผู้ยากไร้ ผู้ด้อยโอกาสการเปลี่ยนแปลงจากปัญหาและความต้องการของประชาชนในเขตเทศบาลตำบลเขาขวาง ได้ข้อสรุป ดังนี้

ประเด็น	สภาพปัญหา
๑. ด้านเศรษฐกิจ	<ul style="list-style-type: none"> - รายได้ของประชาชนไม่เพียงพอต่อการดำรงชีพ - ผลผลิตการเกษตรตกต่ำ - การจ้างงานขาดโอกาสในการประกอบอาชีพ - ขาดปัจจัยหลักในการลงทุน - ราคา ผลผลิต ราคาสูงขึ้น ไม่คงที่ กำลังซื้อน้อย - ต้นทุนการผลิตราคาค่อนข้างสูง
๒. ด้านสังคม	<ul style="list-style-type: none"> - ด้านคุณภาพชีวิต - ด้านขาดโอกาสทางสังคมของผู้พิการ ผู้สูงอายุ ผู้ด้อยโอกาส/ผู้ยากไร้

	<ul style="list-style-type: none"> - ด้านบริการสาธารณสุขยังไม่เพียงพอ - ปัญหาของยาเสพติดแพร่ระบาดในพื้นที่ - การมีส่วนร่วมของประชาชนในการแก้ไขปัญหา ชุมชนค่อนข้างน้อย - ขาดโอกาสทางการศึกษา - ประชาชนยังขาดความรู้ความเข้าใจในการดูแลรักษาสุขภาพ - การบริหารด้านสุขอนามัยยังไม่ทั่วถึง - ประชาชนขาดความสนใจด้านการออกกำลังกาย
๓. ด้านโครงสร้างพื้นฐาน	<ul style="list-style-type: none"> - ด้านการประปาไม่เพียงพอ - ด้านคมนาคมขนส่งไม่ครบ - ด้านการระบายน้ำและการบำบัดน้ำเสีย - ไฟฟ้าแสงสว่างสาธารณะยังไม่ครอบคลุมและสนองต่อความต้องการของประชาชน
๔. ด้านทรัพยากรธรรมชาติและสิ่งแวดล้อม	<ul style="list-style-type: none"> - แหล่งน้ำธรรมชาติตื้นเขิน - ปัญหาขยะมูลฝอย - การทิ้งของมูลฝอยไม่ถูกสุขลักษณะ - ทรัพยากรธรรมชาติถูกทำลาย - ปริมาณน้ำไม่เพียงพอเพื่อใช้ในการเกษตร
๕. ด้านการเมืองการบริหาร	<ul style="list-style-type: none"> - การส่งเสริมความรู้ความเข้าใจให้กับประชาชน - ประชาชนยังขาดความสนใจด้านการเมืองการบริหารเท่าที่ควร - ด้านความสงบเรียบร้อย ความปลอดภัยในชีวิตและทรัพย์สินของประชาชน - ประชาชนยังไม่เข้าใจ บทบาทหน้าที่ของตนเองในทางการเมือง - ขาดความร่วมมือของประชาชนในการพัฒนาเทศบาล - ขาดเครื่องมือเครื่องใช้ในการปฏิบัติงาน - พัฒนาบุคลากรให้เหมาะสมต่อการปฏิบัติงาน

สรุปวิเคราะห์ความต้องการตามข้อมูลแยกประเด็น

ประเด็น	ความต้องการ
๑. ด้านเศรษฐกิจ	<ul style="list-style-type: none"> - ต้องการพัฒนาแหล่งรายได้ในท้องถิ่น เช่น ส่งเสริมแหล่งท่องเที่ยว สถานที่จำหน่ายสินค้า - ปรับปรุงและพัฒนาสถานที่ท่องเที่ยว - ฝึกอบรมส่งเสริมให้กับประชาชน - รายได้ของประชาชนไม่เพียงพอต่อการดำรงชีพ การว่างงาน - พัฒนาฝีมือแรงงานอุตสาหกรรม - อำนวยความสะดวกปัจจัยต่างๆ เพื่อสร้างความมั่นใจในการสร้างรายได้ให้กับท้องถิ่น
๒. ด้านสังคม	<ul style="list-style-type: none"> - ต้องการให้สนับสนุนดูแลส่งเสริมศักยภาพผู้สูงอายุและผู้พิการ - ต้องการสนับสนุนงบประมาณ โครงการเพื่อบำบัดผู้ติดยาเสพติด - พัฒนาปรับปรุงสภาพแวดล้อม ที่อยู่อาศัย กิจกรรมนันทนาการและกีฬาต่างๆให้ครอบคลุมพื้นที่ - ต้องการอุปกรณ์กีฬา สถานที่ กิจกรรมนันทนาการ - งบประมาณดำเนินการด้านการศึกษา
๓. ด้านโครงสร้างพื้นฐาน	<ul style="list-style-type: none"> - ต้องการให้สนับสนุนและส่งเสริมให้ระบบประปาสามารถให้บริการได้อย่างมีประสิทธิภาพ - ดำเนินการก่อสร้างปรับปรุงและซ่อมแซมถนนให้ได้มาตรฐาน - รมรงค์ส่งเสริมให้ประชาชนปฏิบัติตามกฎระเบียบด้านจราจร เพื่อเป็นพื้นฐานความปลอดภัยในชีวิตและทรัพย์สินของประชาชน

	<ul style="list-style-type: none"> - ต้องการระบบบำบัดน้ำเสียรวม มีระบบระบายน้ำที่ดี - ต้องการให้ขุดลอก คูคลอง และแหล่งน้ำธรรมชาติต่างๆ - ต้องการมีแหล่งน้ำเพื่อการเกษตรเพิ่มขึ้น - ปรับปรุงซ่อมแซมคลองส่งน้ำชลประทาน
๔. ด้านทรัพยากรธรรมชาติและสิ่งแวดล้อม	<ul style="list-style-type: none"> - ต้องการเครื่องมือเครื่องใช้ในการจัดเก็บของและการกำจัดให้ได้มาตรฐาน - ปรับปรุงระบบกำจัดขยะมูลฝอยให้ถูกหลักสุขาภิบาล - ปรับปรุงสภาพแวดล้อมในชุมชนให้สะอาดปราศจากมลพิษ - จัดเตรียมสถานที่รับขยะมูลฝอยเพิ่มเติม - ต้องการส่งเสริมและสร้างจิตสำนึกให้ประชาชนได้ตระหนักและป้องกันรักษาสิ่งแวดล้อมตลอดจนทรัพยากรธรรมชาติให้คงอยู่ตลอดไป
๕. ด้านการเมืองการบริหาร	<ul style="list-style-type: none"> - ประชาสัมพันธ์ส่งเสริมความรู้เกี่ยวกับงานเทศบาลให้กับประชาชน - สร้างความเข้าใจระหว่างงานเทศบาลและประชาชนในการมีส่วนร่วมในการบริหารงานท้องถิ่น - ประชาสัมพันธ์เสริมสร้างความรู้ ความเข้าใจในกิจการของเทศบาล การรักษาสีทธิและเสียงของตนเอง - สนับสนุนให้ประชาชนมีส่วนร่วมในการป้องกันรักษาความปลอดภัยในชีวิตและทรัพย์สิน - เสริมสร้างความเข้มแข็งในการบริหารงานของเทศบาลให้มีประสิทธิภาพ ให้บริการประชาชนด้วยความรวดเร็ว ถูกต้องและยุติธรรม - เครื่องมือเครื่องใช้ในการปฏิบัติงานให้เพียงพอ - จัดระบบแผนที่ภาษีให้ถูกต้องและมีประสิทธิภาพ - ปรับปรุงอัตราค่าจ้างพนักงาน

ผลการวิเคราะห์ศักยภาพเพื่อประเมินสถานการณ์การพัฒนาในปัจจุบันและโอกาสทางการพัฒนา ในอนาคตของเทศบาลตำบลเขาขวาง

ด้านสังคม

จากสภาวะแวดล้อมในปัจจุบัน ประชาชนให้ความสำคัญต่อการประกอบอาชีพ มากกว่าสุขภาพอนามัยของร่างกาย โดยเฉพาะอย่างยิ่ง พื้นที่เทศบาลตำบลเขาขวางแวดล้อมด้วยสังคมเมืองโดยรอบทำให้เกิดการเปรียบเทียบของปัจจัยในการดำรงชีวิต สิ่งอำนวยความสะดวกหรือแม้แต่ระบบการบริการ ด้านศึกษาด้านสาธารณสุข ด้านการส่งเสริมคุณภาพชีวิตรวมทั้งผลจากการแพร่ระบาดของยาเสพติด

เทศบาลจึงให้ความสำคัญในการพัฒนาแก้ปัญหาด้านสังคมคุณภาพชีวิตประชาชนเป็นอันดับแรกโดยการกำหนดนโยบายที่จะดำเนินการพัฒนาส่งเสริมสุขภาพอนามัย จัดสวัสดิการสังคม ให้กับประชาชนในรูปแบบต่างๆ จัดกิจกรรมและนันทนาการของประชาชน สร้างและขยายโอกาสทางการศึกษาในระบบและนอกระบบ รวมทั้งฟื้นฟูส่งเสริมการเรียนรู้และการอนุรักษ์ภูมิปัญญาและประเพณีท้องถิ่น ส่งเสริมความเข้มแข็งความสามัคคีต่อเด็ก เยาวชนและประชาชนได้ใช้เวลาว่างให้เกิดประโยชน์

ด้านเศรษฐกิจ

ปัญหาด้านเศรษฐกิจ เป็นปัญหาที่มีการแก้ไขในทุกยุคสมัย เนื่องจากประชาชนมีภาวะด้านรายจ่ายเพิ่มขึ้นตามการเปลี่ยนแปลงของสังคมไทยโดยรวมทั้งนี้ ประชาชนส่วนใหญ่ในเขตเทศบาลฯ มีภาระประกอบอาชีพเกษตรกรรม การค้าขาย การรับจ้างและอื่นๆ รายรับไม่เพียงพอต่อการดำรงชีวิต เทศบาลฯ จำเป็นต้องส่งเสริมการสนับสนุนการประกอบอาชีพหลัก อาชีพเสริมและทางเลือกใหม่ๆให้กับประชาชน รวมทั้งการสร้างโอกาสทางการลงทุน พัฒนาประสิทธิภาพการประกอบอาชีพและคุณค่าของผลิตผลให้เป็นที่ยอมรับ เพื่อแก้ไขปัญหาผลผลิตตกต่ำ การว่างงาน

ด้านโครงสร้างพื้นฐาน สาธารณูปโภคและสาธารณูปการ

เทศบาลเขาขวางได้รับการพัฒนาโครงสร้างพื้นฐานมาโดยตลอดจนถึงปัจจุบันแต่เนื่องจากพื้นที่ที่รับผิดชอบหลายพื้นที่ การพัฒนาจึงต้องใช้เวลา ทั้งนี้อุปสรรคที่สำคัญของการพัฒนาด้านโครงสร้างพื้นฐาน เช่น ถนนผิวจราจรแคบเนื่องจากประชาชนไม่ยอมเสียสละที่ดินเพื่อส่วนรวมในส่วนของไฟฟ้า ประปา เทศบาลได้ดำเนินการสร้างเสริมและพัฒนาคุณภาพให้เพียงพอต่อความต้องการของประชาชนและเตรียมความพร้อมเพื่อรองรับการขยายตัวของชุมชนเมืองต่อไป

ด้านทรัพยากรธรรมชาติและสิ่งแวดล้อม

เนื่องจากพื้นที่ส่วนใหญ่ของเทศบาลฯ ยังคงเป็นสังคมชนบทมีทรัพยากรธรรมชาติ เช่น ภูเขา ต้นไม้ คุ คลอง ธรรมชาติ เป็นส่วนใหญ่นอกจากนี้ยังมีสถานที่ท่องเที่ยวทางธรรมชาติ เช่น ถ้ำค้างคาวร้อยล้าน (วัดเขาช่องพราน) และถ้ำน้ำเป็นปัจจัยสำคัญปัญหาสิ่งแวดล้อมส่วนใหญ่เกิดจากจิตสำนึกของประชาชนในการรักและหวงแหนทรัพยากรธรรมชาติที่มีอยู่ รวมทั้งปัญหาของขยะมูลฝอยการรักษาความสะอาดของบ้านเรือนและชุมชนเพื่อพัฒนาให้เป็นเมืองน่าอยู่อาศัย ควบคู่กับธรรมชาติที่เหมาะสมตลอดไป

ด้านการเมืองการบริหาร

ในปัจจุบันประชาชน ความสนใจการบริหารบ้านเมืองการมีส่วนร่วมในการพัฒนาท้องถิ่นของตนเองมากขึ้นประกอบกับรัฐได้กำหนดนโยบายการกระจายอำนาจให้องค์กรปกครองส่วนท้องถิ่น การเปลี่ยนแปลงเพิ่มเติมภารกิจกำหนดบทบาทหน้าที่ของประชาชน เทศบาลฯ จำเป็นอย่างยิ่งที่จะต้องพัฒนาประสิทธิภาพการให้บริการ การแก้ปัญหาตลอดทั้งการรับฟังความคิดเห็นการมีส่วนร่วมของประชาชนได้รับทราบพัฒนาท้องถิ่น การเปิดเผยข้อมูลข่าวสาร ระเบียบ กฎหมาย ข้อบังคับ และจำเป็นในการบริหารบ้านเมืองที่ดีต่อไป

๓.๒ การประเมินสถานการณ์สภาพแวดล้อมภายนอกที่เกี่ยวข้อง

การวิเคราะห์สภาพแวดล้อมเพื่อประเมินสถานการณ์ การพัฒนาในปัจจุบันและโอกาส การพัฒนาในอนาคตของเทศบาลตำบลเขาขวาง ซึ่งเป็นหน่วยงานท้องถิ่นที่รับผิดชอบในระดับรากหญ้า ในการพัฒนาความจำเป็นพื้นฐานในทุกๆด้านเพื่อให้ประชาชนได้รับการแก้ไขปัญหาอย่างรวดเร็ว มีความเข้าใจและมีส่วนร่วมในกระบวนการพัฒนาของท้องถิ่นตนเอง การประเมินศักยภาพการพัฒนาที่มีความชัดเจน โดยใช้หลักการของ SWOT Analysis ประเด็นที่นำมาวิเคราะห์

การวิเคราะห์สภาพแวดล้อมภายนอกเทศบาลตำบลเขาขวาง

โอกาส (Oppatunities: O)

๑. นโยบายรัฐบาลภาคเศรษฐกิจระบบตลาดส่งเสริมการท่องเที่ยว
๒. นโยบายรัฐบาลภาคเศรษฐกิจฐานรากด้านส่งเสริมการเกษตรกรรมผลิตภัณฑ์ชุมชนและท้องถิ่น
๓. นโยบายรัฐบาลที่เน้นนโยบายด้านสังคมเร่งรัดการปฏิรูปการศึกษาโดยยึดหลักคุณธรรม นำความรู้ และการสร้างวิถีชีวิตประชาธิปไตย
๔. นโยบายของรัฐบาลในการส่งเสริมภาคเกษตร
๕. นโยบายรัฐบาลการแก้ไขปัญหาสังคมและความยากจน

อุปสรรค (Threat : T)

๑. เศรษฐกิจของประเทศเกิดความผันผวนไม่แน่นอน
๒. ระบบการบริหารการเมืองภายในประเทศเกิดความรุนแรงและเกิดการคุกคามทางการเมือง

๓. สาธารณะภัยมักเกิดขึ้นบ่อยครั้ง
๔. ราคาผลผลิตทางการเกษตรเกิดความผันผวนไม่แน่นอนขาดการประกัน
๕. การแพร่ระบาดของโรคระบาด โรคติดต่อต่างๆ
๖. สภาพอากาศ แหล่งน้ำธรรมชาติ โรคระบาดนั้นคาดเดายากไม่แน่นอน

๓.๓ ความเชื่อมโยงยุทธศาสตร์การพัฒนาจังหวัดกับยุทธศาสตร์การพัฒนาขององค์กรปกครองส่วนท้องถิ่น

โครงสร้างความเชื่อมโยงแผนยุทธศาสตร์การพัฒนาเทศบาลตำบลเขาขวาง พ.ศ.๒๕๖๖ - ๒๕๗๐

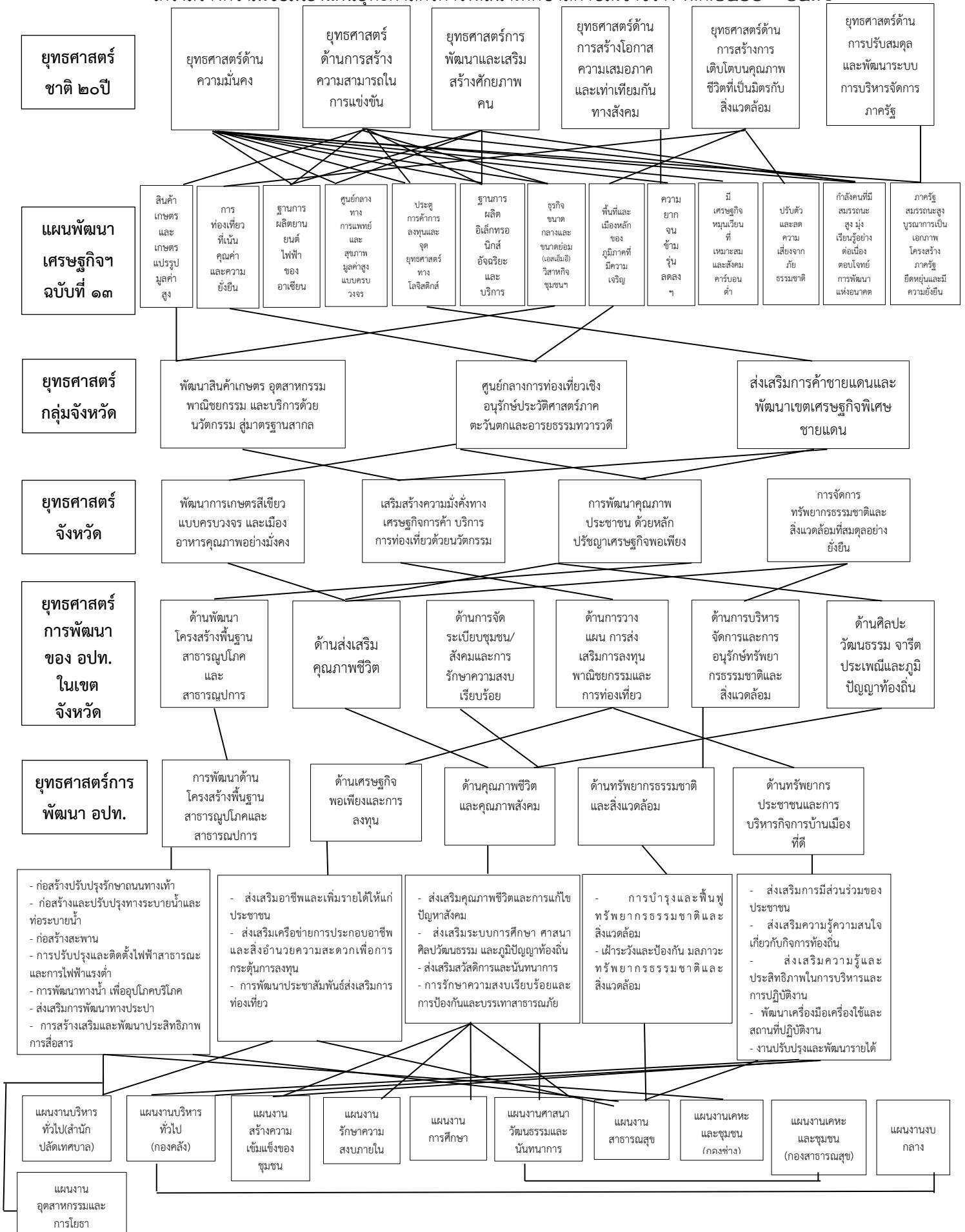

แผนพัฒนาท้องถิ่น (พ.ศ.๒๕๖๖ - ๒๕๗๐) ของเทศบาลตำบลเขาขวาง

ส่วนที่ ๓

การนำแผนพัฒนาท้องถิ่นไปสู่การปฏิบัติ

๑. ยุทธศาสตร์การพัฒนาและแผนงาน

ที่	ยุทธศาสตร์	ด้าน	แผนงาน	หน่วยงาน รับผิดชอบหลัก	หน่วยงาน สนับสนุน
๑	ยุทธศาสตร์การพัฒนา ด้านโครงสร้างพื้นฐาน สาธารณูปโภคและ สาธารณูปการ	ด้านบริการชุมชน และสังคม	- แผนงานอุตสาหกรรม และการโยธา	- กองช่าง - กองการศึกษา - สำนักปลัดฯ	- สำนักปลัดฯ
๒	ยุทธศาสตร์การพัฒนา ด้านเศรษฐกิจพอเพียง และการลงทุน	ด้านบริการชุมชน และสังคม	- แผนงานสร้างความ เข้มแข็งของชุมชน	- สำนักปลัด เทศบาล/งานพัฒนา ชุมชน	- สำนักปลัดฯ
๓	ยุทธศาสตร์การพัฒนา ด้านคุณภาพชีวิตและ คุณภาพสังคม	ด้านบริการชุมชน และสังคม	- แผนงานงบกลาง - แผนงานบริหารงานทั่วไป - แผนงานสร้างความ เข้มแข็งของชุมชน - แผนงานการรักษาความ สงบภายใน - แผนงานการศึกษา - แผนงานการศาสนา วัฒนธรรมและนันทนาการ - แผนงานสาธารณสุข	- สำนักปลัดฯ - กองการศึกษา - กองสาธารณสุขฯ	- สำนักปลัดฯ - กองคลัง
๔	ยุทธศาสตร์การพัฒนา ด้านทรัพยากรธรรมชาติและ สิ่งแวดล้อม	ด้านบริการชุมชน และสังคม	- แผนงานสาธารณสุข - แผนงานเคหะและชุมชน	- กองสาธารณสุขฯ	- กองช่าง
๕	ยุทธศาสตร์การพัฒนา ด้านการบริการประชาชน และการบริหารกิจการ บ้านเมืองที่ดี	ด้านบริหารทั่วไป	- แผนงานบริหารทั่วไป - แผนงานสร้างความ เข้มแข็งของชุมชน - แผนงานการศาสนา วัฒนธรรมและนันทนาการ	- สำนักปลัดฯ - กองคลัง - กองการศึกษา	- สำนักปลัดฯ - กองการศึกษา - กองสาธารณสุขฯ - กองช่าง
รวม	๕ ยุทธศาสตร์	๒ ด้าน	๙ แผนงาน	๖ กอง	

บัญชีสรุปโครงการพัฒนา
แผนพัฒนาท้องถิ่น (พ.ศ. ๒๕๖๖ - ๒๕๗๐)
เทศบาลตำบลเขาขาว อำเภอโพธาราม จังหวัดราชบุรี

ยุทธศาสตร์	ปี ๒๕๖๖		ปี ๒๕๖๗		ปี ๒๕๖๘		ปี ๒๕๖๙		ปี ๒๕๗๐		รวม ๕ ปี	
	จำนวนโครงการ	งบประมาณ (บาท)	จำนวนโครงการ	งบประมาณ (บาท)	จำนวนโครงการ	งบประมาณ (บาท)	จำนวนโครงการ	งบประมาณ (บาท)	จำนวนโครงการ	งบประมาณ (บาท)	จำนวนโครงการ	งบประมาณ (บาท)
๑) ยุทธศาสตร์การพัฒนาด้านโครงสร้างพื้นฐาน สาธารณูปโภคและสาธารณูปการ												
๑.๑ แผนงานอุตสาหกรรมและโยธา (กองช่าง)	๗๘	๑๗๑,๓๙๕,๐๐๐	๗๘	๑๗๑,๓๙๕,๐๐๐	๗๘	๑๗๑,๓๙๕,๐๐๐	๗๘	๑๗๑,๓๙๕,๐๐๐	๗๘	๑๗๑,๓๙๕,๐๐๐	๓๙๐	๘๕๖,๕๗๕,๐๐๐
๑.๒ แผนงานอุตสาหกรรมและโยธา (สำนักปลัดฯ)	๒	๒๑,๐๐๐,๐๐๐	๒	๒๑,๐๐๐,๐๐๐	๒	๒๑,๐๐๐,๐๐๐	๒	๒๑,๐๐๐,๐๐๐	๒	๒๑,๐๐๐,๐๐๐	๑๐	๑๐๕,๐๐๐,๐๐๐
๑.๓ แผนงานอุตสาหกรรมและโยธา(กองสาธารณสุข)	๑	๒,๐๐๐,๐๐๐	๑	๒,๐๐๐,๐๐๐	๑	๒,๐๐๐,๐๐๐	๑	๒,๐๐๐,๐๐๐	๑	๒,๐๐๐,๐๐๐	๕	๑๐,๐๐๐,๐๐๐
๑.๔ แผนงานเคหะและชุมชน (สำนักปลัดฯ)	๑	๑๐,๐๐๐,๐๐๐	๑	๑๐,๐๐๐,๐๐๐	๑	๑๐,๐๐๐,๐๐๐	๑	๑๐,๐๐๐,๐๐๐	๑	๑๐,๐๐๐,๐๐๐	๕	๕๐,๐๐๐,๐๐๐
๑.๕ แผนงานบริหารงานทั่วไป (สำนักปลัดฯ)	๔	๑,๖๗๑,๐๐๐	๔	๑,๖๗๑,๐๐๐	๔	๑,๖๗๑,๐๐๐	๔	๑,๖๗๑,๐๐๐	๔	๑,๖๗๑,๐๐๐	๒๐	๘,๓๕๕,๐๐๐
๑.๖ แผนงานเคหะและชุมชน (กองสาธารณสุขฯ)	๙	๕๕,๑๐๐,๐๐๐	๙	๕๕,๑๐๐,๐๐๐	๙	๕๕,๑๐๐,๐๐๐	๙	๕๕,๑๐๐,๐๐๐	๙	๕๕,๑๐๐,๐๐๐	๔๕	๒๗๕,๕๐๐,๐๐๐
๑.๗ แผนงานเคหะและชุมชน (กองการศึกษา)	๓	๓๕๓,๐๐๐	๓	๓๕๓,๐๐๐	๓	๓๕๓,๐๐๐	๓	๓๕๓,๐๐๐	๓	๓๕๓,๐๐๐	๑๕	๑,๗๖๕,๐๐๐
รวม	๙๘	๒๖๑,๕๑๖,๐๐๐	๙๘	๒๖๑,๕๑๖,๐๐๐	๙๘	๒๖๑,๕๑๖,๐๐๐	๙๘	๒๖๑,๕๑๖,๐๐๐	๙๘	๒๖๑,๕๑๖,๐๐๐	๔๙๐	๑,๓๐๗,๕๗๕,๐๐๐
๒) ยุทธศาสตร์การพัฒนาด้านเศรษฐกิจพอเพียงและการลงทุน												
๒.๑ แผนงานสร้างความเข้มแข็งของชุมชน	๗	๑,๔๓๐,๐๐๐	๗	๑,๔๓๐,๐๐๐	๗	๑,๔๓๐,๐๐๐	๗	๑,๔๓๐,๐๐๐	๗	๑,๔๓๐,๐๐๐	๓๕	๗,๑๕๐,๐๐๐
รวม	๗	๑,๔๓๐,๐๐๐	๗	๑,๔๓๐,๐๐๐	๗	๑,๔๓๐,๐๐๐	๗	๑,๔๓๐,๐๐๐	๗	๑,๔๓๐,๐๐๐	๓๕	๗,๑๕๐,๐๐๐
๓) ยุทธศาสตร์การพัฒนาด้านคุณภาพชีวิตและคุณภาพสังคม												
๓.๑ แผนงานงบกลาง	๓	๑๒,๖๒๒,๐๐๐	๓	๑๒,๖๒๒,๐๐๐	๓	๑๒,๖๒๒,๐๐๐	๓	๑๒,๖๒๒,๐๐๐	๓	๑๒,๖๒๒,๐๐๐	๑๕	๖๓,๖๑๐,๐๐๐
๓.๒ แผนงานบริหารทั่วไป (สำนักปลัดฯ)	๑๒	๕,๓๕๒,๕๐๐	๑๒	๕,๓๕๒,๕๐๐	๑๒	๕,๓๕๒,๕๐๐	๑๒	๕,๓๕๒,๕๐๐	๑๒	๕,๓๕๒,๕๐๐	๖๐	๒๖,๗๖๒,๕๐๐
๓.๓ แผนงานสร้างความเข้มแข็งของชุมชน	๒๕	๕๕๕,๐๐๐	๒๕	๕๕๕,๐๐๐	๒๕	๕๕๕,๐๐๐	๒๕	๕๕๕,๐๐๐	๒๕	๕๕๕,๐๐๐	๑๒๕	๒,๗๒๕,๐๐๐
๓.๔ แผนงานรักษาความสงบภายใน	๑	๑๕๐,๐๐๐	๑	๑๕๐,๐๐๐	๑	๑๕๐,๐๐๐	๑	๑๕๐,๐๐๐	๑	๑๕๐,๐๐๐	๕	๗๕๐,๐๐๐
๓.๕ แผนงานการศึกษา	๒๘	๕,๙๒๑,๙๖๐	๒๘	๕,๙๒๑,๙๖๐	๒๘	๕,๙๒๑,๙๖๐	๒๘	๕,๙๒๑,๙๖๐	๒๘	๕,๙๒๑,๙๖๐	๑๔๐	๒๙,๖๐๙,๘๐๐

บัญชีสรุปโครงการพัฒนา

แผนพัฒนาท้องถิ่น (พ.ศ. ๒๕๖๖ - ๒๕๗๐)

เทศบาลตำบลเขาขวาง อำเภอโพธาราม จังหวัดราชบุรี

ยุทธศาสตร์	ปี ๒๕๖๖		ปี ๒๕๖๗		ปี ๒๕๖๘		ปี ๒๕๖๙		ปี ๒๕๗๐		รวม ๕ ปี	
	จำนวนโครงการ	งบประมาณ (บาท)	จำนวนโครงการ	งบประมาณ (บาท)	จำนวนโครงการ	งบประมาณ (บาท)	จำนวนโครงการ	งบประมาณ (บาท)	จำนวนโครงการ	งบประมาณ (บาท)	จำนวนโครงการ	งบประมาณ (บาท)
๓.๖ แผนงานการศึกษา วัฒนธรรม และนันทนาการ	๑๖	๒,๕๕๐,๐๐๐	๑๖	๒,๕๕๐,๐๐๐	๑๖	๒,๕๕๐,๐๐๐	๑๖	๒,๕๕๐,๐๐๐	๑๖	๒,๕๕๐,๐๐๐	๘๐	๑๒,๕๕๐,๐๐๐
๓.๗ แผนงานสาธารณสุข	๑๘	๒,๓๑๐,๐๐๐	๑๘	๒,๓๑๐,๐๐๐	๑๘	๒,๓๑๐,๐๐๐	๑๘	๒,๓๑๐,๐๐๐	๑๘	๒,๓๑๐,๐๐๐	๙๐	๑๑,๕๕๐,๐๐๐
รวม	๑๐๓	๒๙,๔๘๑,๕๖๐	๑๐๓	๒๙,๕๓๑,๕๖๐	๑๐๓	๒๙,๕๘๑,๕๖๐	๑๐๓	๒๙,๖๓๑,๕๖๐	๑๐๓	๒๙,๖๘๑,๕๖๐	๕๑๕	๑๕๗,๙๐๗,๓๐๐
๔) ยุทธศาสตร์การพัฒนาทรัพยากรธรรมชาติ และสิ่งแวดล้อม												
๔.๑ แผนงานสาธารณสุข	๑	๕๐,๐๐๐	๑	๕๐,๐๐๐	๑	๕๐,๐๐๐	๑	๕๐,๐๐๐	๑	๕๐,๐๐๐	๕	๒๕๐,๐๐๐
๔.๒ แผนงานเกษตรและชุมชน (กองสาธารณสุข)	๕	๒๒,๑๘๐,๐๐๐	๕	๒๒,๑๘๐,๐๐๐	๕	๒๒,๑๘๐,๐๐๐	๕	๒๒,๑๘๐,๐๐๐	๕	๒๒,๑๘๐,๐๐๐	๒๕	๑๑๐,๙๐๐,๐๐๐
รวม	๖	๒๒,๒๓๐,๐๐๐	๖	๒๒,๒๓๐,๐๐๐	๖	๒๒,๒๓๐,๐๐๐	๖	๒๒,๒๓๐,๐๐๐	๖	๒๒,๒๓๐,๐๐๐	๓๐	๑๑๑,๑๕๐,๐๐๐
๕) ยุทธศาสตร์การพัฒนาด้านการบริการ ประชาชนและการบริการกิจการบ้านเมืองที่ดี												
๕.๑ แผนงานบริหารทั่วไป (สำนักงานปลัดฯ)	๘	๑,๙๕๐,๐๐๐	๘	๑,๙๕๐,๐๐๐	๘	๑,๙๕๐,๐๐๐	๘	๑,๙๕๐,๐๐๐	๘	๑,๙๕๐,๐๐๐	๔๐	๙,๗๕๐,๐๐๐
๕.๒ แผนงานสร้างความเข้มแข็งของชุมชน	๓	๒๗๐,๐๐๐	๓	๒๗๐,๐๐๐	๓	๒๗๐,๐๐๐	๓	๒๗๐,๐๐๐	๓	๒๗๐,๐๐๐	๑๕	๑,๓๕๐,๐๐๐
๕.๓ แผนงานบริหารทั่วไป (กองคลัง)	๑	๒,๐๐๐,๐๐๐	๑	๒,๐๐๐,๐๐๐	๑	๕๐๐,๐๐๐	๑	๕๐๐,๐๐๐	๑	๕๐๐,๐๐๐	๕	๕,๕๐๐,๐๐๐
๕.๔ แผนงานการศึกษา วัฒนธรรม และนันทนาการ	๓	๑,๓๐๐,๐๐๐	๓	๑,๓๐๐,๐๐๐	๓	๑,๓๐๐,๐๐๐	๓	๑,๓๐๐,๐๐๐	๓	๑,๓๐๐,๐๐๐	๑๕	๖,๕๐๐,๐๐๐
รวม	๑๕	๕,๕๒๐,๐๐๐	๑๕	๕,๕๒๐,๐๐๐	๑๕	๕,๐๒๐,๐๐๐	๑๕	๕,๐๒๐,๐๐๐	๑๕	๕,๐๒๐,๐๐๐	๗๕	๒๓,๐๘๐,๐๐๐
รวมทั้งสิ้น	๒๒๙	๓๒๐,๑๗๐,๕๖๐	๒๒๙	๓๒๐,๒๒๐,๕๖๐	๒๒๙	๓๑๘,๗๘๐,๕๖๐	๒๒๙	๓๑๘,๘๓๐,๕๖๐	๒๒๙	๓๑๘,๘๘๐,๕๖๐	๑,๑๔๕	๑,๕๙๖,๘๘๒,๓๐๐

บัญชีสรุปโครงการพัฒนา
 แผนพัฒนาท้องถิ่น (พ.ศ. ๒๕๖๖ - ๒๕๗๐)
 สำหรับ โครงการที่เกินศักยภาพขององค์กรปกครองส่วนท้องถิ่น
 เทศบาลตำบลเขาขวาง อำเภอโพธาราม จังหวัดราชบุรี

ยุทธศาสตร์	ปี ๒๕๖๖		ปี ๒๕๖๗		ปี ๒๕๖๘		ปี ๒๕๖๙		ปี ๒๕๗๐		รวม ๕ ปี	
	จำนวนโครงการ	งบประมาณ (บาท)	จำนวนโครงการ	งบประมาณ (บาท)	จำนวนโครงการ	งบประมาณ (บาท)	จำนวนโครงการ	งบประมาณ (บาท)	จำนวนโครงการ	งบประมาณ (บาท)	จำนวนโครงการ	งบประมาณ (บาท)
๑) ยุทธศาสตร์การพัฒนาด้านโครงสร้างพื้นฐาน สาธารณูปโภคและสาธารณูปการ												
๑.๑ แผนงานอุตสาหกรรมและโยธา	๑๐	๘๘,๓๘๗,๐๐๐	๑๐	๘๘,๓๘๗,๐๐๐	๑๐	๘๘,๓๘๗,๐๐๐	๑๐	๘๘,๓๘๗,๐๐๐	๑๐	๘๘,๓๘๗,๐๐๐	๕๐	๔๔๑,๙๓๕,๐๐๐
รวมทั้งสิ้น	๑๐	๘๘,๓๘๗,๐๐๐	๑๐	๘๘,๓๘๗,๐๐๐	๑๐	๘๘,๓๘๗,๐๐๐	๑๐	๘๘,๓๘๗,๐๐๐	๑๐	๘๘,๓๘๗,๐๐๐	๕๐	๔๔๑,๙๓๕,๐๐๐

บัญชีสรุปครุภัณฑ์
แผนพัฒนาท้องถิ่น (พ.ศ. ๒๕๖๖ - ๒๕๗๐)
เทศบาลตำบลเขาขวาง อำเภอโพธาราม จังหวัดราชบุรี

ยุทธศาสตร์	ปี ๒๕๖๖		ปี ๒๕๖๗		ปี ๒๕๖๘		ปี ๒๕๖๙		ปี ๒๕๗๐		รวม ๕ ปี	
	จำนวนโครงการ	งบประมาณ (บาท)	จำนวนโครงการ	งบประมาณ (บาท)	จำนวนโครงการ	งบประมาณ (บาท)	จำนวนโครงการ	งบประมาณ (บาท)	จำนวนโครงการ	งบประมาณ (บาท)	จำนวนโครงการ	งบประมาณ (บาท)
๑. แผนงานบริหารงานทั่วไป	๑	๔๐๐,๐๐๐	๑	๔๐๐,๐๐๐	๑	๔๐๐,๐๐๐	๑	๔๐๐,๐๐๐	๑	๔๐๐,๐๐๐	๕	๒,๐๐๐,๐๐๐
๒. แผนงานการศึกษาศึกษาความสงบภายใน	๑	๑๙,๐๐๐	๑	๑๙,๐๐๐	๑	๑๙,๐๐๐	๑	๑๙,๐๐๐	๑	๑๙,๐๐๐	๕	๙๕,๐๐๐
๓. แผนงานเกษตรและชุมชน (กองสาธารณสุขฯ)	๔	๑,๐๖๙,๗๐๐	๔	๑,๐๖๙,๗๐๐	๔	๑,๐๖๙,๗๐๐	๔	๑,๐๖๙,๗๐๐	๔	๑,๐๖๙,๗๐๐	๒๐	๕,๓๔๘,๕๐๐
๔. แผนงานอุตสาหกรรมและการโยธา (กองช่าง)	๔	๒๘๐,๐๐๐	๔	๒๘๐,๐๐๐	๔	๒๘๐,๐๐๐	๔	๒๘๐,๐๐๐	๔	๒๘๐,๐๐๐	๒๐	๑,๑๒๐,๐๐๐
รวมทั้งสิ้น	๑๐	๑,๗๖๘,๗๐๐	๑๐	๑,๗๖๘,๗๐๐	๑๐	๑,๗๖๘,๗๐๐	๑๐	๑,๗๖๘,๗๐๐	๑๐	๑,๗๖๘,๗๐๐	๕๐	๘,๘๔๓,๕๐๐

รายละเอียดโครงการพัฒนา

แผนพัฒนาท้องถิ่น (พ.ศ. ๒๕๖๖ - ๒๕๗๐)

เทศบาลตำบลเขาขวาง อำเภอโพธาราม จังหวัดราชบุรี

ก. ยุทธศาสตร์จังหวัดที่ ๒ เสริมสร้างความมั่นคงทางเศรษฐกิจการค้า การบริการ การท่องเที่ยวด้วยนวัตกรรมและบริการที่มีมูลค่าสูง

ข. ยุทธศาสตร์การพัฒนาระบบโครงสร้างพื้นฐาน การบริการ การท่องเที่ยวด้วยนวัตกรรมและบริการที่มีมูลค่าสูง

๑. ยุทธศาสตร์การพัฒนาระบบโครงสร้างพื้นฐาน สาธารณูปโภคและสาธารณูปการ

๑.๑ แผนงานอุตสาหกรรมและการโยธา (กองช่าง)

ที่	โครงการ	วัตถุประสงค์	เป้าหมาย (ผลผลิตของโครงการ)	งบประมาณ					ตัวชี้วัด (KPI)	ผลที่คาดว่าจะได้รับ	หน่วยงานรับผิดชอบ
				๒๕๖๖ (บาท)	๒๕๖๗ (บาท)	๒๕๖๘ (บาท)	๒๕๖๙ (บาท)	๒๕๗๐ (บาท)			
๑	ลงหินคลุกซ่อมปรับผิวถนนและผิวไหล่ทางพร้อมเกลี่ยเสริมบริเวณในเขตเทศบาลตำบลเขาขวาง	- เพื่อให้ประชาชนมีถนนและเส้นทางคมนาคมในการสัญจรอย่างสะดวกรวดเร็ว	- ลงลูกรังหินคลุกซ่อมปรับผิวถนนและผิวไหล่ทางพร้อมเกลี่ยเสริม บริเวณในเขตเทศบาลตำบลเขาขวาง	๕,๐๐๐,๐๐๐	๕,๐๐๐,๐๐๐	๕,๐๐๐,๐๐๐	๕,๐๐๐,๐๐๐	๕,๐๐๐,๐๐๐	ประชาชนสัญจรสะดวกรวดเร็วยิ่งขึ้น	- ประชาชนได้มีเส้นทางคมนาคมที่สะดวกรวดเร็วตามมาตรฐาน	กองช่าง
๒	ลงลูกรังซ่อมปรับผิวถนนและผิวไหล่ทางพร้อมเกลี่ยเสริมบริเวณในเขตเทศบาลตำบลเขาขวาง	- เพื่อให้ประชาชนมีถนนและเส้นทางคมนาคมในการสัญจรอย่างสะดวกรวดเร็ว	- ลงลูกรังซ่อมปรับผิวถนนและผิวไหล่ทางพร้อมเกลี่ยเสริม บริเวณในเขตเทศบาลตำบลเขาขวาง	๒,๐๐๐,๐๐๐	๒,๐๐๐,๐๐๐	๒,๐๐๐,๐๐๐	๒,๐๐๐,๐๐๐	๒,๐๐๐,๐๐๐	ประชาชนสัญจรสะดวกรวดเร็วยิ่งขึ้น	ประชาชนได้มีเส้นทางคมนาคมที่สะดวกรวดเร็วตามมาตรฐาน	กองช่าง

ที่	โครงการ	วัตถุประสงค์	เป้าหมาย (ผลผลิตของโครงการ)	งบประมาณ						ตัวชี้วัด (KPI)	ผลที่คาดว่าจะได้รับ	หน่วยงานรับผิดชอบ
				๒๕๖๖ (บาท)	๒๕๖๗ (บาท)	๒๕๖๘ (บาท)	๒๕๖๙ (บาท)	๒๕๗๐ (บาท)	รวม (บาท)			
๓	ปรับปรุงห้องกองช่าง - ปรับปรุงติดตั้งฝ้าฉาบเรียบ - ปรับปรุงพื้นทางเดิน	- เพื่อให้ใช้ในการปฏิบัติงานของกองช่าง	ปรับปรุงห้องกองช่าง - ปรับปรุงติดตั้งฝ้าฉาบเรียบ - ปรับปรุงพื้นทางเดิน	๑๕๐,๐๐๐	๑๕๐,๐๐๐	๑๕๐,๐๐๐	๑๕๐,๐๐๐	๑๕๐,๐๐๐	๑๕๐,๐๐๐	อาคารกองช่างได้รับการปรับปรุง ร้อยละ ๙๐	หน่วยงานสังกัดกองช่าง มีอุปกรณ์ที่มีประสิทธิภาพในการปฏิบัติงาน	กองช่าง
๔	เสริมผิวจราจรแอสฟัลท์คอนกรีตถนนสายต่างๆ ภายในเขตเทศบาลตำบลเขาขวาง	- เพื่อให้ประชาชนมีถนนและเส้นทางคมนาคมในการสัญจรอย่างสะดวกรวดเร็ว	- เสริมผิวจราจรแอสฟัลท์คอนกรีตถนนสายต่างๆภายในเขตเทศบาลตำบลเขาขวาง (ตามแบบและรายละเอียดที่เทศบาลฯกำหนด)	๕,๐๐๐,๐๐๐	๕,๐๐๐,๐๐๐	๕,๐๐๐,๐๐๐	๕,๐๐๐,๐๐๐	๕,๐๐๐,๐๐๐	ร้อยละ/จำนวนประชาชนที่มีการคมนาคมสะดวกรวดเร็ว	ประชาชนได้เส้นทางคมนาคมที่สะดวก รวดเร็วดำเนินมาตามมาตรฐาน	กองช่าง	
๕	ปรับปรุงถนนด้านหน้ากองช่าง	- เพื่อให้ประชาชนมีถนนและเส้นทางสัญจรอย่างสะดวกรวดเร็ว	- เสริมผิวจราจรแอสฟัลท์คอนกรีตถนน (ตามแบบและรายละเอียดที่เทศบาลฯกำหนด)	๕๐๐,๐๐๐	๕๐๐,๐๐๐	๕๐๐,๐๐๐	๕๐๐,๐๐๐	๕๐๐,๐๐๐	ร้อยละ/จำนวนประชาชนที่มีการคมนาคมสะดวกรวดเร็ว	ประชาชนได้เส้นทางคมนาคมที่สะดวก รวดเร็วดำเนินมาตามมาตรฐาน	กองช่าง	

ที่	โครงการ	วัตถุประสงค์	เป้าหมาย (ผลผลิตของโครงการ)	งบประมาณ					ตัวชี้วัด (KPI)	ผลที่คาดว่าจะได้รับ	หน่วยงาน รับผิดชอบ
				๒๕๖๖ (บาท)	๒๕๖๗ (บาท)	๒๕๖๘ (บาท)	๒๕๖๙ (บาท)	๒๕๗๐ (บาท)			
๖	ปรับปรุงถนนคอนกรีตเสริมเหล็กหมู่ที่ ๑ เชื่อมต่อ หมู่ที่ ๓ ชุมชนเขาติน ตำบลนางแก้ว อำเภอโพธาราม จังหวัดราชบุรี	- เพื่อให้ประชาชนมีถนนและเส้นทางคมนาคมในการสัญจรอย่างสะดวก รวดเร็ว	-ขนาดผิวจราจรกว้าง ๕.๐๐ เมตร ระยะทาง ๘๘๐.๐๐ เมตร คอนกรีตหนา ๐.๑๕ เมตร พื้นที่คอนกรีตไม่น้อยกว่า ๔,๔๐๐.๐๐ ตารางเมตร ตามรายละเอียดเทศบาลตำบลเขาขวาง กำหนดและจัดทำป้ายประชาสัมพันธ์โครงการ	๓,๔๒๖,๐๐๐	๓,๔๒๖,๐๐๐	๓,๔๒๖,๐๐๐	๓,๔๒๖,๐๐๐	๓,๔๒๖,๐๐๐	- ประชาชนได้เส้นทางคมนาคมที่สะดวก รวดเร็วตามมาตรฐาน	กองช่าง	
๗	ก่อสร้างถนนคอนกรีตเสริมเหล็กขอยบ้านนาบึง หมู่ที่ ๑ ชุมชนเขาติน ตำบลนางแก้ว อำเภอโพธาราม จังหวัดราชบุรี	- เพื่อให้ประชาชนมีถนนและเส้นทางคมนาคมในการสัญจรอย่างสะดวก รวดเร็ว	-ขนาดผิวจราจรกว้าง ๓.๐๐ เมตร ระยะทาง ๑๐๐.๐๐ เมตร คอนกรีตหนา ๐.๑๕ เมตร พื้นที่คอนกรีตไม่น้อยกว่า ๓๐๐.๐๐ ตารางเมตร ตามแบบเทศบาลตำบลเขาขวาง กำหนดและจัดทำป้ายประชาสัมพันธ์โครงการ	๑๘๔,๐๐๐	๑๘๔,๐๐๐	๑๘๔,๐๐๐	๑๘๔,๐๐๐	๑๘๔,๐๐๐	- ประชาชนได้เส้นทางคมนาคมที่สะดวก รวดเร็วตามมาตรฐาน	กองช่าง	

ที่	โครงการ	วัตถุประสงค์	เป้าหมาย (ผลผลิตของโครงการ)	งบประมาณ					ตัวชี้วัด (KPI)	ผลที่คาดว่าจะได้รับ	หน่วยงาน รับผิดชอบ
				๒๕๖๖ (บาท)	๒๕๖๗ (บาท)	๒๕๖๘ (บาท)	๒๕๖๙ (บาท)	๒๕๗๐ (บาท)			
๘	ก่อสร้างถนนแอสฟัลท์ติกคอนกรีตบริเวณถนนสายหมู่ที่ ๑ เชื่อมต่อหมู่ที่ ๗ ชุมชนเขาดิน หมู่ ๑ ตำบลนางแก้ว อำเภอโพธาราม จังหวัดราชบุรี	- เพื่อให้ประชาชนมีถนนเส้นทางคมนาคมในการสัญจรอย่างสะดวก รวดเร็ว	-ก่อสร้างถนนลาดยางแอสฟัลท์ติกคอนกรีต หน้า ๐.๐๕ เมตร ผิวจราจรกว้าง ๓.๐๐ เมตร จาก กม. ๐+๐๐๐ ถึง กม. ๐+๕๒๐ ระยะทาง ๑.๕๒๐ กิโลเมตร ตามรายละเอียดเทศบาลตำบลเขาวางกำหนดพร้อมติดตั้งป้ายประชาสัมพันธ์โครงการ	๓,๗๘๔,๐๐๐ (บาท)	๓,๗๘๔,๐๐๐ (บาท)	๓,๗๘๔,๐๐๐ (บาท)	๓,๗๘๔,๐๐๐ (บาท)	๓,๗๘๔,๐๐๐ (บาท)	- ประชาชนได้เส้นทางคมนาคมที่สะดวก รวดเร็วตามมาตรฐาน	กองช่าง	
๙	ปรับปรุงถนนแอสฟัลท์ติกคอนกรีตบริเวณถนนสายบ้านนายประสงค์ทรัพย์เงิน หมู่ที่ ๑ ชุมชนเขาดิน ตำบลนางแก้ว อำเภอโพธาราม จังหวัดราชบุรี	- เพื่อให้ประชาชนมีถนนเส้นทางคมนาคมในการสัญจรอย่างสะดวก รวดเร็ว	-ปรับปรุงถนนแอสฟัลท์ติกคอนกรีต หน้า ๐.๐๕ เมตร ผิวจราจร กว้าง ๓.๐๐ เมตร จาก กม. ๐+๐๐๐ ถึง กม. ๐+๑๘๐ ระยะทาง ๐.๑๘๐ กิโลเมตร ตามรายละเอียดเทศบาลตำบลเขาวางกำหนดพร้อมติดตั้งป้ายประชาสัมพันธ์โครงการ	๒๘๐,๐๐๐ (บาท)	๒๘๐,๐๐๐ (บาท)	๒๘๐,๐๐๐ (บาท)	๒๘๐,๐๐๐ (บาท)	๒๘๐,๐๐๐ (บาท)	- ประชาชนได้เส้นทางคมนาคมที่สะดวก รวดเร็วตามมาตรฐาน	กองช่าง	

ที่	โครงการ	วัตถุประสงค์	เป้าหมาย (ผลผลิตของโครงการ)	งบประมาณ						ตัวชี้วัด (KPI)	ผลที่คาดว่าจะได้รับ	หน่วยงาน รับผิดชอบ
				๒๕๖๖ (บาท)	๒๕๖๗ (บาท)	๒๕๖๘ (บาท)	๒๕๖๙ (บาท)	๒๕๗๐ (บาท)	๒๕๗๑ (บาท)			
๑๐	ก่อสร้างถนนคอนกรีตเสริมเหล็กหลังตึก สจ. สายพันธ์ หมู่ที่ ๒ ชุมชนหัวรอ ตำบลนางแก้ว อำเภอโพธาราม จังหวัดราชบุรี	- เพื่อให้ประชาชนมีถนนและเส้นทางคมนาคมในการสัญจรอย่างสะดวกรวดเร็ว	-ขนาดผิวจราจรกว้าง ๓.๐๐ เมตร ระยะทาง ๑๒๐.๐๐ เมตร คอนกรีตหนา ๐.๑๕ เมตร พื้นที่เทคอนกรีตไม่น้อยกว่า ๓๖๐.๐๐ ตารางเมตร ตามแบบเทศบาลตำบลเขาขวาง กำหนดและจัดทำป้ายประชาสัมพันธ์โครงการ	๒๒๑,๐๐๐	๒๒๑,๐๐๐	๒๒๑,๐๐๐	๒๒๑,๐๐๐	๒๒๑,๐๐๐	๒๒๑,๐๐๐	- ร้อยละ/ จำนวน ประชาชนที่มี การคมนาคม สดวก รวดเร็ว	- ประชาชนได้เส้นทางคมนาคมที่ สดวก รวดเร็วตามมาตรฐาน	กองช่าง
๑๑	ก่อสร้างถนนแอสฟัลต์คอนกรีตภายใน หมู่ ๒ ชุมชนหัวรอ ต.นางแก้ว อ.โพธาราม จ.ราชบุรี	- เพื่อให้ประชาชนมีถนนและเส้นทางคมนาคมในการสัญจรอย่างสะดวกรวดเร็ว	-ปรับปรุงถนนแอสฟัลต์คอนกรีต หนา ๐.๐๕ เมตร ผิวจราจร กว้าง ๖.๐๐ เมตร จาก กม. ๐+๐๐๐ ถึง กม. ๐+๙๔๕ ระยะทาง ๐.๙๔๕ กิโลเมตร ตามรายละเอียด เทศบาลตำบลเขาขวาง กำหนดพร้อมติดตั้งป้ายประชาสัมพันธ์โครงการ	๓,๖๙๔,๐๐๐	๓,๖๙๔,๐๐๐	๓,๖๙๔,๐๐๐	๓,๖๙๔,๐๐๐	๓,๖๙๔,๐๐๐	๓,๖๙๔,๐๐๐	- ร้อยละ/ จำนวน ประชาชนที่มี การคมนาคม สดวก รวดเร็ว	- ประชาชนได้เส้นทางคมนาคมที่ สดวก รวดเร็วตามมาตรฐาน	กองช่าง

ที่	โครงการ	วัตถุประสงค์	เป้าหมาย (ผลผลิตของโครงการ)	งบประมาณ					ตัวชี้วัด (KPI)	ผลที่คาดว่าจะได้รับ	หน่วยงานรับผิดชอบ
				๒๕๖๖ (บาท)	๒๕๖๗ (บาท)	๒๕๖๘ (บาท)	๒๕๖๙ (บาท)	๒๕๗๐ (บาท)			
๑๒	ปรับปรุงถนนแอสฟัลท์ติกคอนกรีตบริเวณถนนสายเลียบริมคลอง ๑๑ หมู่ที่ ๒ ชุมชนหัวรอ ตำบลนางแก้ว อำเภอโพธาราม จังหวัดราชบุรี	- เพื่อให้ประชาชนมีถนนลาดยางคอนกรีตใน การสัญจรอย่างสะดวก รวดเร็ว	-ปรับปรุงถนนแอสฟัลท์ติกคอนกรีต หนา ๐.๐๕ เมตร ผิวจราจร กว้าง ๗.๐๐ เมตร จาก กม. ๐+๐๐๐ ถึง กม. ๐+๖๐๕ ระยะทาง ๐.๖๐๕ กิโลเมตร ตาม รายละเอียดเทศบาล ตำบลเขาขวางกำหนด พร้อมติดตั้งป้ายประชาสัมพันธ์ โครงการ	๑,๘๕๑,๐๐๐	๑,๘๕๑,๐๐๐	๑,๘๕๑,๐๐๐	๑,๘๕๑,๐๐๐	๑,๘๕๑,๐๐๐	- ประชาชนได้เส้นทางคมนาคมที่ สะดวก รวดเร็วตามมาตรฐาน	กองช่าง	
๑๓	เสริมผิวจราจรแอสฟัลท์ติกคอนกรีตบริเวณถนนสายเลียบริมคลอง ๑๑ หมู่ที่ ๒ ชุมชนหัวรอ ตำบลนางแก้ว อำเภอโพธาราม จังหวัดราชบุรี	- เพื่อให้ประชาชนมีถนนลาดยางคอนกรีตใน การสัญจรอย่างสะดวก รวดเร็ว	-งานเสริมผิวจราจรแอสฟัลท์ติกคอนกรีต หนา ๐.๐๕ เมตร ผิวจราจร กว้าง ๔.๐๐ เมตร จาก กม. ๐+๐๐๐ ถึง กม. ๐+๘๐๐ ระยะทาง ๐.๘๐๐ กิโลเมตร ตาม รายละเอียดเทศบาล ตำบลเขาขวางกำหนด พร้อมติดตั้งป้ายประชาสัมพันธ์ โครงการ	๑,๑๖๑,๐๐๐	๑,๑๖๑,๐๐๐	๑,๑๖๑,๐๐๐	๑,๑๖๑,๐๐๐	๑,๑๖๑,๐๐๐	- ประชาชนได้เส้นทางคมนาคมที่ สะดวก รวดเร็วตามมาตรฐาน	กองช่าง	

ที่	โครงการ	วัตถุประสงค์	เป้าหมาย (ผลผลิตของโครงการ)	งบประมาณ					ตัวชี้วัด (KPI)	ผลที่คาดว่าจะได้รับ	หน่วยงาน รับผิดชอบ
				๒๕๖๖ (บาท)	๒๕๖๗ (บาท)	๒๕๖๘ (บาท)	๒๕๖๙ (บาท)	๒๕๗๐ (บาท)			
๑๔	ก่อสร้างถนนแอสฟัลท์ ติคคอนกรีตบริเวณ ถนนสายบ้านดุงดา แดงอ่อน หมู่ ๓ ชุมชน นางแก้ว ตำบลนางแก้ว อำเภอโพธาราม จังหวัดราชบุรี	- เพื่อให้ประชาชนมี ถนนและ เส้นทางการ คมนาคมใน การสัญจร อย่างสะดวก รวดเร็ว	-ก่อสร้างถนนแอสฟัลท์ ติคคอนกรีต หนา ๐.๐๕ เมตร ผิวจราจรกว้าง ๓.๐๐ เมตร จาก กม. ๐+๐๐๐ ถึง กม. ๐+๔๐๐ ระยะทาง ๐.๔๐๐ กิโลเมตร ตาม รายละเอียดเทศบาล ตำบลเขาขวางกำหนด พร้อมติดตั้งป้าย ประชาสัมพันธ์โครงการ	๗๕๒,๐๐๐	๗๕๒,๐๐๐	๗๕๒,๐๐๐	๗๕๒,๐๐๐	๗๕๒,๐๐๐	- ร้อยละ / จำนวน ประชาชนที่มี การคมนาคม สะดวก รวดเร็ว	- ประชาชน ได้เส้นทาง คมนาคมที่ สะดวก รวดเร็วตาม มาตรฐาน	กองช่าง
๑๕	เสริมผิวจราจรแอส ฟัลท์คอนกรีตบริเวณ ถนนสายบ้านผู้ช่วย ประจวบ หมู่ที่ ๓ ชุมชนนางแก้ว ตำบล นางแก้ว	- เพื่อให้ประชาชนมี ถนนและ เส้นทางการ คมนาคมใน การสัญจร อย่างสะดวก รวดเร็ว	-งานเสริมผิวจราจรแอส ฟัลท์คอนกรีต หนา ๐.๐๕ เมตร ผิวจราจร กว้าง ๓.๐๐ เมตร จาก กม. ๐+๐๐๐ ถึง กม. ๐+๑๗๕ ระยะทาง ๐.๑๗๕ กิโลเมตร ตาม รายละเอียดเทศบาล ตำบลเขาขวางกำหนด พร้อมติดตั้งป้าย ประชาสัมพันธ์โครงการ	๑๕๓,๐๐๐	๑๕๓,๐๐๐	๑๕๓,๐๐๐	๑๕๓,๐๐๐	๑๕๓,๐๐๐	- ร้อยละ / จำนวน ประชาชนที่มี การคมนาคม สะดวก รวดเร็ว	- ประชาชน ได้เส้นทาง คมนาคมที่ สะดวก รวดเร็วตาม มาตรฐาน	กองช่าง

ที่	โครงการ	วัตถุประสงค์	เป้าหมาย (ผลผลิตของโครงการ)	งบประมาณ					ตัวชี้วัด (KPI)	ผลที่คาดว่าจะได้รับ	หน่วยงาน รับผิดชอบ
				๒๕๖๖ (บาท)	๒๕๖๗ (บาท)	๒๕๖๘ (บาท)	๒๕๖๙ (บาท)	๒๕๗๐ (บาท)			
๑๖	เสริมผิวจราจรแอสฟัลท์คอนกรีตบริเวณถนนสายเลียบริดจอยด์ชลประทานหลังโรงเรียนวัดนางแก้ว หมู่ที่ ๓ ชุมชนนางแก้ว ตำบลนางแก้ว อำเภอโพธาราม จังหวัดราชบุรี	- เพื่อให้ประชาชนมีถนนและเส้นทางการคมนาคมในการสัญจรอย่างสะดวก รวดเร็ว	-งานเสริมผิวจราจรแอสฟัลท์คอนกรีต หน้า ๐.๐๕ เมตร ผิวจราจร กว้าง ๔.๐๐ เมตร จาก กม. ๐+๐๐๐ ถึง กม. ๐+๖๗๕ ระยะทาง ๐.๖๗๕ กิโลเมตร ตามรายละเอียดเทศบาลตำบลนางแก้วกำหนดพร้อมติดตั้งป้ายประชาสัมพันธ์โครงการ	๕๗๙,๐๐๐	๕๗๙,๐๐๐	๕๗๙,๐๐๐	๕๗๙,๐๐๐	๕๗๙,๐๐๐	- ร้อยละ / จำนวน ประชาชนที่มี การคมนาคม รวดเร็ว	- ประชาชน ได้เส้นทาง คมนาคมที่ ส ะ ด วก รวดเร็วตาม มาตรฐาน	กองช่าง
๑๗	ก่อสร้างถนนแอสฟัลท์ติกคอนกรีตบริเวณถนนสายดอนเจริญ-เขาพระ ต่อจากของเดิม หมู่ที่ ๔ ชุมชนดอนเจริญ ตำบลนางแก้ว อำเภอโพธาราม จังหวัดราชบุรี	- เพื่อให้ประชาชนมีถนนและเส้นทางการคมนาคมในการสัญจรอย่างสะดวก รวดเร็ว	-ก่อสร้างถนนแอสฟัลท์ติกคอนกรีต หน้า ๐.๐๕ เมตร ผิวจราจรกว้าง ๓.๐๐ เมตร จาก กม. ๐+๐๐๐ ถึง กม. ๐+๕๗๕ ระยะทาง ๐.๕๗๕ กิโลเมตร ตามรายละเอียดเทศบาลตำบลนางแก้วกำหนดพร้อมติดตั้งป้ายประชาสัมพันธ์โครงการ	๕๐๙,๐๐๐	๕๐๙,๐๐๐	๕๐๙,๐๐๐	๕๐๙,๐๐๐	๕๐๙,๐๐๐	- ร้อยละ / จำนวน ประชาชนที่มี การคมนาคม รวดเร็ว	- ประชาชน ได้เส้นทาง คมนาคมที่ ส ะ ด วก รวดเร็วตาม มาตรฐาน	กองช่าง

ที่	โครงการ	วัตถุประสงค์	เป้าหมาย (ผลผลิตของโครงการ)	งบประมาณ					ตัวชี้วัด (KPI)	ผลที่คาดว่าจะได้รับ	หน่วยงาน รับผิดชอบ
				๒๕๖๖ (บาท)	๒๕๖๗ (บาท)	๒๕๖๘ (บาท)	๒๕๖๙ (บาท)	๒๕๗๐ (บาท)			
๑๘	เสริมผิวจราจรแอสฟัลท์คอนกรีตบริเวณถนนสายบ้านเขาพระ-ดอนเจริญ หมู่ที่ ๔ ชุมชนดอนเจริญ ตำบลนางแก้ว อำเภอโพธาราม จังหวัดราชบุรี	- เพื่อให้ประชาชนมีถนนและเส้นทางคมนาคมในการสัญจรอย่างสะดวก รวดเร็ว	-งานเสริมผิวจราจรแอสฟัลท์คอนกรีต หนา ๐.๐๕ เมตร ผิวจราจร กว้าง ๓.๐๐ เมตร จาก กม. ๐+๐๐๐ ถึง กม. ๐+๖๗๕ ระยะทาง ๐.๖๗๕ กิโลเมตร ตามรายละเอียดเทศบาลตำบลเขาขวางกำหนด พร้อมติดตั้งป้ายประชาสัมพันธ์โครงการ	๗๔๗,๐๐๐	๗๔๗,๐๐๐	๗๔๗,๐๐๐	๗๔๗,๐๐๐	๗๔๗,๐๐๐	- ประชาชนได้เส้นทางคมนาคมที่สะดวก รวดเร็ว	กองช่าง	
๑๙	ก่อสร้างถนนแอสฟัลท์ติกคอนกรีต บริเวณถนนสาย เลียบคลองชลประทาน-โรงน้ำแข็ง หมู่ที่ ๖ ชุมชนเขาขวาง พัฒนาตำบลนางแก้ว อำเภอโพธาราม จังหวัดราชบุรี	- เพื่อให้ประชาชนมีถนนและเส้นทางคมนาคมในการสัญจรอย่างสะดวก รวดเร็ว	-ก่อสร้างถนนแอสฟัลท์ติกคอนกรีต หนา ๐.๐๕ เมตร ผิวจราจร กว้าง ๔.๐๐ เมตร จาก กม. ๐+๐๐๐ ถึง กม. ๐+๔๘๐ ระยะทาง ๐.๔๘๐ กิโลเมตร ตามรายละเอียดเทศบาลตำบลเขาขวางกำหนด พร้อมติดตั้งป้ายประชาสัมพันธ์โครงการ	๑,๒๒๒,๐๐๐	๑,๒๒๒,๐๐๐	๑,๒๒๒,๐๐๐	๑,๒๒๒,๐๐๐	๑,๒๒๒,๐๐๐	- ประชาชนได้เส้นทางคมนาคมที่สะดวก รวดเร็ว	กองช่าง	

ที่	โครงการ	วัตถุประสงค์	เป้าหมาย (ผลผลิตของโครงการ)	งบประมาณ					ตัวชี้วัด (KPI)	ผลที่คาดว่าจะได้รับ	หน่วยงานรับผิดชอบ
				๒๕๖๖ (บาท)	๒๕๖๗ (บาท)	๒๕๖๘ (บาท)	๒๕๖๙ (บาท)	๒๕๗๐ (บาท)			
๒๐	ก่อสร้างถนนแอสฟัลท์ติกคอนกรีต บริเวณถนนสายเลียบริมคลองชลประทาน-บ้านนายสนองวงเวียน หมู่ ๖ ชุมชนเขาขวางพัฒนา ตำบลนางแก้ว อำเภอโพธาราม จังหวัดราชบุรี	- เพื่อให้ประชาชนมีถนนเส้นทางคมนาคมในการสัญจรอย่างสะดวก รวดเร็ว	-ก่อสร้างถนนแอสฟัลท์ติกคอนกรีต หน้า ๐.๐๕ เมตร ผิวจราจรกว้าง ๔.๐๐ เมตร จาก ก.ม. ๐+๐๐๐ ถึง ก.ม. ๐+๕๐๐ ระยะทาง ๐.๕๐๐ กิโลเมตร ตามรายละเอียดเทศบาลตำบลเขาขวางกำหนด พร้อมติดตั้งป้ายประชาสัมพันธ์โครงการ	๑,๒๗๓,๐๐๐	๑,๒๗๓,๐๐๐	๑,๒๗๓,๐๐๐	๑,๒๗๓,๐๐๐	๑,๒๗๓,๐๐๐	- ประชาชนได้เส้นทางคมนาคมที่สะดวก รวดเร็ว	กองช่าง	
๒๑	ก่อสร้างถนนแอสฟัลท์ติกคอนกรีต บริเวณถนนสายหนองโมเฒ่า เชื่อมต่อถนนเขาขมุขุม หมู่ที่ ๖ ชุมชนเขาขวางพัฒนา ตำบลนางแก้ว อำเภอโพธาราม จังหวัดราชบุรี	- เพื่อให้ประชาชนมีถนนเส้นทางคมนาคมในการสัญจรอย่างสะดวก รวดเร็ว	-ก่อสร้างถนนแอสฟัลท์ติกคอนกรีต หน้า ๐.๐๕ เมตร ผิวจราจรกว้าง ๓.๐๐ เมตร จาก ก.ม. ๐+๐๐๐ ถึง ก.ม. ๐+๖๒๐ ระยะทาง ๐.๖๒๐ กิโลเมตร ตามรายละเอียดเทศบาลตำบลเขาขวางกำหนด พร้อมติดตั้งป้ายประชาสัมพันธ์โครงการ	๑,๑๘๗,๐๐๐	๑,๑๘๗,๐๐๐	๑,๑๘๗,๐๐๐	๑,๑๘๗,๐๐๐	๑,๑๘๗,๐๐๐	- ประชาชนได้เส้นทางคมนาคมที่สะดวก รวดเร็ว	กองช่าง	

ที่	โครงการ	วัตถุประสงค์	เป้าหมาย (ผลผลิตของโครงการ)	งบประมาณ					ตัวชี้วัด (KPI)	ผลที่คาดว่าจะได้รับ	หน่วยงาน รับผิดชอบ
				๒๕๖๖ (บาท)	๒๕๖๗ (บาท)	๒๕๖๘ (บาท)	๒๕๖๙ (บาท)	๒๕๗๐ (บาท)			
๒๒	ก่อสร้างถนนคอนกรีตเสริมเหล็กซอยบ้านนายชนะศักดิ์ อุดมมาลี หมู่ ๗ ชุมชนชวยงาม ตำบลนางแก้ว อำเภอโพธาราม จังหวัดราชบุรี	- เพื่อให้ประชาชนมีถนนและเส้นทางคมนาคมในการสัญจรอย่างสะดวก รวดเร็ว	-ขนาดผิวจราจรกว้าง ๓.๐ เมตร ระยะทาง ๑๔๐.๐๐ เมตร คอนกรีตหนา ๐.๑๕ เมตร พื้นี่เทคอนกรีตไม่น้อยกว่า ๔๒๐.๐๐ ตารางเมตร ตามแบบเทศบาลตำบลเขาขวาง กำหนดและจัดทำป้ายประชาสัมพันธ์โครงการ	๒๕๖๖ (บาท) ๒๕๕,๐๐๐	๒๕๖๗ (บาท) ๒๕๕,๐๐๐	๒๕๖๘ (บาท) ๒๕๕,๐๐๐	๒๕๖๙ (บาท) ๒๕๕,๐๐๐	๒๕๗๐ (บาท) ๒๕๕,๐๐๐	- ประชาชนได้เส้นทางคมนาคมที่สะดวก รวดเร็วตามมาตรฐาน	กองช่าง	
๒๓	ก่อสร้างถนนแอสฟัลท์ติกคอนกรีตบริเวณถนนสายบ้านนายสมคิด ปานณรงค์ หมู่ ๗ ชุมชนชวยงามตำบลนางแก้ว อำเภอโพธาราม จังหวัดราชบุรี	- เพื่อให้ประชาชนมีถนนและเส้นทางคมนาคมในการสัญจรอย่างสะดวก รวดเร็ว	-ก่อสร้างถนนแอสฟัลท์ติกคอนกรีต หน้า ๐.๐๕ เมตร ผิวจราจรกว้าง ๓.๐ เมตร จาก กม. ๐+๐๐๐ ถึง กม. ๐+๕๔๐ ระยะทาง ๐.๕๔๐ กิโลเมตร ตามรายละเอียดเทศบาลตำบลเขาขวางกำหนด พร้อมติดตั้งป้ายประชาสัมพันธ์โครงการ	๒๕๖๖ (บาท) ๑,๕๖๑,๐๐๐	๒๕๖๗ (บาท) ๑,๕๖๑,๐๐๐	๒๕๖๘ (บาท) ๑,๕๖๑,๐๐๐	๒๕๖๙ (บาท) ๑,๕๖๑,๐๐๐	๒๕๗๐ (บาท) ๑,๕๖๑,๐๐๐	- ประชาชนได้เส้นทางคมนาคมที่สะดวก รวดเร็วตามมาตรฐาน	กองช่าง	

ที่	โครงการ	วัตถุประสงค์	เป้าหมาย (ผลผลิตของโครงการ)	งบประมาณ						ตัวชี้วัด (KPI)	ผลที่คาดว่าจะได้รับ	หน่วยงาน รับผิดชอบ
				๒๕๖๖ (บาท)	๒๕๖๗ (บาท)	๒๕๖๘ (บาท)	๒๕๖๙ (บาท)	๒๕๗๐ (บาท)	รวม (บาท)			
๒๔	ก่อสร้างถนนลาดยางแอสฟัลท์ติกคอนกรีตบริเวณถนนสายบ้านนายประยูร สิ้นพิทักษ์ ชุมชนสุขงาม หมู่ ๗ ตำบลนางแก้ว อำเภอโพธาราม จังหวัดราชบุรี	- เพื่อให้ประชาชนมีถนนและเส้นทางคมนาคมในการสัญจรอย่างสะดวก รวดเร็ว	ก่อสร้างถนนแอสฟัลท์ติกคอนกรีต หน้า ๐.๐๕ เมตร ผิวจราจรกว้าง ๓.๐๐ เมตร จาก กม. ๐+๐๐๐ ถึง กม. ๐+๑๘๐ ระยะทาง ๐.๑๘๐ กิโลเมตร ตามรายละเอียดเทศบาลตำบลเขาขวาง กำหนดพร้อมติดตั้งป้ายประชาสัมพันธ์โครงการ	๓๕๖,๐๐๐	๓๕๖,๐๐๐	๓๕๖,๐๐๐	๓๕๖,๐๐๐	๓๕๖,๐๐๐	๓๕๖,๐๐๐	- ประชาชนได้เส้นทางคมนาคมที่สะดวก รวดเร็วตามมาตรฐาน	กองช่าง	
๒๕	เสริมผิวจราจรแอสฟัลท์ติกคอนกรีตบริเวณถนนสายต่อจากสายบ้านประธาน หมู่ที่ ๗ ชุมชนสุขงาม ตำบลนางแก้ว อำเภอโพธาราม จังหวัดราชบุรี	- เพื่อให้ประชาชนมีถนนและเส้นทางคมนาคมในการสัญจรอย่างสะดวก รวดเร็ว	งานเสริมผิวจราจรแอสฟัลท์ติกคอนกรีต หน้า ๐.๐๕ เมตร ผิวจราจรกว้าง ๔.๐๐ เมตร จาก กม. ๐+๐๐๐ ถึง กม. ๐+๒๗๐ ระยะทาง ๐.๒๗๐ กม. และผิวจราจรกว้าง ๓.๐๐ ม. จาก กม. ๐+๐๐๐ ถึง กม. ๐+๒๘๐ ระยะทาง ๐.๒๘๐ กม. รายละเอียดเทศบาลตำบลเขาขวาง กำหนดพร้อมติดตั้งป้ายประชาสัมพันธ์โครงการ	๑,๒๘๒,๐๐๐	๑,๒๘๒,๐๐๐	๑,๒๘๒,๐๐๐	๑,๒๘๒,๐๐๐	๑,๒๘๒,๐๐๐	๑,๒๘๒,๐๐๐	- ประชาชนได้เส้นทางคมนาคมที่สะดวก รวดเร็วตามมาตรฐาน	กองช่าง	

ที่	โครงการ	วัตถุประสงค์	เป้าหมาย (ผลผลิตของโครงการ)	งบประมาณ					ตัวชี้วัด (KPI)	ผลที่คาดว่าจะได้รับ	หน่วยงานรับผิดชอบ
				๒๕๖๖ (บาท)	๒๕๖๗ (บาท)	๒๕๖๘ (บาท)	๒๕๖๙ (บาท)	๒๕๗๐ (บาท)			
๒๖	ปรับปรุงถนนแอสฟัลท์ติกคอนกรีต บริเวณถนนสายเดียวตลอด ๑๐ หมู่ ที่ชุมชนไผ่เจริญ ตำบลนางแก้ว อำเภอโพธาราม จังหวัดราชบุรี	- เพื่อให้ประชาชนมีถนนและเส้นทางคมนาคมในการสัญจรอย่างสะดวก รวดเร็ว	-ปรับปรุงถนนแอสฟัลท์ติกคอนกรีต หน้า ๐.๐๕ เมตร ผิวจราจรกว้าง ๔.๕๐ เมตร จาก ก.ม. ๐+๐๐๐ ถึง ก.ม. ๐+๕๗๕ ระยะทาง ๐.๕๗๕ กิโลเมตร ตามรายละเอียดเทศบาลตำบลเขาขวางกำหนด พร้อมติดตั้งป้ายประชาสัมพันธ์โครงการ	๒,๒๔๘,๐๐๐ (บาท)	๒,๒๔๘,๐๐๐ (บาท)	๒,๒๔๘,๐๐๐ (บาท)	๒,๒๔๘,๐๐๐ (บาท)	๒,๒๔๘,๐๐๐ (บาท)	- ร้อยละ/ จำนวน ประชาชนที่มี การคมนาคม รวดเร็ว	- ประชาชนได้เส้นทาง คมนาคมที่ สดวก รวดเร็วดำเนินการ	กองช่าง
๒๗	ปรับปรุงถนนคอนกรีตเสริมเหล็ก สายหลังศาลาประชาคม หมู่ที่ ๒ ชุมชนเนินตำบลป่าปูน อำเภอโพธาราม จังหวัดราชบุรี	- เพื่อให้ประชาชนมีถนนและเส้นทางคมนาคมในการสัญจรอย่างสะดวก รวดเร็ว	-ขนาดผิวจราจรกว้าง ๓.๐๐ เมตร ระยะทาง ๒๖๐.๐๐ เมตร คอนกรีตหน้า ๐.๑๕ เมตร พื้นเทคอนกรีต ไม่น้อยกว่า ๗๘๐.๐๐ ตารางเมตร ตามรายละเอียดเทศบาลตำบลเขาขวางกำหนด และจัดทำป้ายประชาสัมพันธ์โครงการ	๕๕๙,๐๐๐ (บาท)	๕๕๙,๐๐๐ (บาท)	๕๕๙,๐๐๐ (บาท)	๕๕๙,๐๐๐ (บาท)	๕๕๙,๐๐๐ (บาท)	- ร้อยละ/ จำนวน ประชาชนที่มี การคมนาคม รวดเร็ว	- ประชาชนได้เส้นทาง คมนาคมที่ สดวก รวดเร็วดำเนินการ	กองช่าง

ที่	โครงการ	วัตถุประสงค์	เป้าหมาย (ผลผลิตของโครงการ)	งบประมาณ					ตัวชี้วัด (KPI)	ผลที่คาดว่าจะได้รับ	หน่วยงาน รับผิดชอบ
				๒๕๖๖ (บาท)	๒๕๖๗ (บาท)	๒๕๖๘ (บาท)	๒๕๖๙ (บาท)	๒๕๗๐ (บาท)			
๒๘	ก่อสร้างถนนลูกรัง ยกระดับถนนเลียบริม คลองชลประทาน- พาร์มหมู่ที่ ๒ ชุมชนตำบล เตาปูน อำเภอ โพธาราม จังหวัด ราชบุรี	- เพื่อให้ ประชาชนมี ถนนและ เส้นทาง คมนาคมใน การสัญจร อย่างสะดวก รวดเร็ว	-ก่อสร้างถนนลูกรัง ยกระดับถนนกว้าง ๔.๐๐ เมตร ยาว ๗๗๕.๐๐ เมตร หน้า ถนนที่ น้อยกว่า ๓,๑๐๐.๐๐ ตารางเมตร ตาม รายละเอียดเทศบาล ตำบลเขาขวางกำหนด พร้อมติดตั้งป้าย ประชาสัมพันธ์โครงการ	๔๕๕,๐๐๐	๔๕๕,๐๐๐	๔๕๕,๐๐๐	๔๕๕,๐๐๐	๔๕๕,๐๐๐	- ประชาชน ได้เส้นทาง คมนาคมที่ สะดวก มาตาม มาตรฐาน	กองช่าง	
๒๙	ก่อสร้างถนนลูกรัง ยกระดับถนนเลียบริม คลองชลประทาน- สวนหมู่ที่ ๒ ชุมชนตำบล เตาปูน อำเภอ โพธาราม จังหวัด ราชบุรี	- เพื่อให้ ประชาชนมี ถนนและ เส้นทาง คมนาคมใน การสัญจร อย่างสะดวก รวดเร็ว	-ก่อสร้างถนนลูกรัง ยกระดับ ถนนกว้าง ๔.๐๐ เมตร ยาว ๓๕๕ เมตร หน้า ๐.๒๐ เมตร พื้นที่น้อยกว่า ๑,๓๘๐ ตารางเมตร ตาม รายละเอียดเทศบาล ตำบลเขาขวางกำหนด พร้อมติดตั้งป้าย ประชาสัมพันธ์โครงการ	๒๐๒,๐๐๐	๒๐๒,๐๐๐	๒๐๒,๐๐๐	๒๐๒,๐๐๐	๒๐๒,๐๐๐	- ประชาชน ได้เส้นทาง คมนาคมที่ สะดวก มาตาม มาตรฐาน	กองช่าง	

ที่	โครงการ	วัตถุประสงค์	เป้าหมาย (ผลผลิตของโครงการ)	งบประมาณ					ตัวชี้วัด (KPI)	ผลที่คาดว่าจะได้รับ	หน่วยงาน รับผิดชอบ
				๒๕๖๖ (บาท)	๒๕๖๗ (บาท)	๒๕๖๘ (บาท)	๒๕๖๙ (บาท)	๒๕๗๐ (บาท)			
๓๐	เสริมผิวจราจรแอสฟัลท์คอนกรีตบริเวณถนนสายหลังวัดเขาช่องพราน หมู่ที่ ๒ ชุมชนช่องพราน ตำบลเตาปูน อำเภอโพธาราม จังหวัดราชบุรี	- เพื่อให้ประชาชนมีถนนเส้นทางคมนาคมในการสัญจรอย่างสะดวก รวดเร็ว	-งานเสริมผิวจราจรแอสฟัลท์คอนกรีต หนา ๐.๐๕ เมตร ผิวจราจร กว้าง ๓.๐๐ เมตร จาก กม. ๐+๐๐๐ ถึง กม. ๐+๘๒๐ ระยะทาง ๐.๘๒๐ กิโลเมตร ตามรายละเอียดเทศบาลตำบลเขาขวางกำหนด พร้อมติดตั้งป้ายประชาสัมพันธ์โครงการ	๙๐๗,๐๐๐	๙๐๗,๐๐๐	๙๐๗,๐๐๐	๙๐๗,๐๐๐	๙๐๗,๐๐๐	- ประชาชนได้เส้นทางคมนาคมที่ รวดเร็วตามมาตรฐาน	กองช่าง	
๓๑	เสริมผิวจราจรแอสฟัลท์คอนกรีตบริเวณถนนสายซอยห้วยตาชะ หมู่ที่ ๒ ชุมชนช่องพราน ตำบลเตาปูน อำเภอโพธาราม จังหวัดราชบุรี	- เพื่อให้ประชาชนมีถนนเส้นทางคมนาคมในการสัญจรอย่างสะดวก รวดเร็ว	-งานเสริมผิวจราจรแอสฟัลท์คอนกรีต หนา ๐.๐๕ เมตร ผิวจราจร กว้าง ๔.๐๐ เมตร จาก กม. ๐+๐๐๐ ถึง กม. ๐+๕๖๕ ระยะทาง ๐.๕๖๕ กิโลเมตร ตามรายละเอียดเทศบาลตำบลเขาขวางกำหนด พร้อมติดตั้งป้ายประชาสัมพันธ์โครงการ	๘๑๙,๐๐๐	๘๑๙,๐๐๐	๘๑๙,๐๐๐	๘๑๙,๐๐๐	๘๑๙,๐๐๐	- ประชาชนได้เส้นทางคมนาคมที่ รวดเร็วตามมาตรฐาน	กองช่าง	

ที่	โครงการ	วัตถุประสงค์	เป้าหมาย (ผลผลิตของโครงการ)	งบประมาณ					ตัวชี้วัด (KPI)	ผลที่คาดว่าจะได้รับ	หน่วยงานรับผิดชอบ
				๒๕๖๖ (บาท)	๒๕๖๗ (บาท)	๒๕๖๘ (บาท)	๒๕๖๙ (บาท)	๒๕๗๐ (บาท)			
๓๒	เสริมผิวจราจรแอสฟัลต์คอนกรีตบริเวณถนนสายหมู่บ้านหนองไม้แดง หมู่ที่ ๒ ชุมชนเตาปูน ตำบลเตาปูน อำเภอโพธาราม จังหวัดราชบุรี	- เพื่อให้ประชาชนมีถนนและเส้นทางคมนาคมในการสัญจรอย่างสะดวก รวดเร็ว	-งานเสริมผิวจราจรแอสฟัลต์คอนกรีต หน้า ๐.๐๕ เมตร ผิวจราจร กว้าง ๓.๐๐ เมตร จาก กม. ๐+๐๐๐ ถึง กม. ๐+๒๔๐ ระยะทาง ๐.๒๔๐ กิโลเมตร ตามรายละเอียดเทศบาลตำบลเขาขวางกำหนด พร้อมติดตั้งป้ายประชาสัมพันธ์โครงการ	๒๖๕,๐๐๐	๒๖๕,๐๐๐	๒๖๕,๐๐๐	๒๖๕,๐๐๐	๒๖๕,๐๐๐	- ประชาชนได้เส้นทางคมนาคมที่สะดวก รวดเร็ว	กองช่าง	
๓๓	ปรับปรุงถนนแอสฟัลต์ติกคอนกรีตบริเวณถนนสายบ้านใหญ่ประสิทธิ์ หมู่ที่ ๑ ชุมชนโคกทอง ตำบลเตาปูน อำเภอโพธาราม จังหวัดราชบุรี	- เพื่อให้ประชาชนมีถนนและเส้นทางคมนาคมในการสัญจรอย่างสะดวก รวดเร็ว	-ปรับปรุงถนนแอสฟัลต์ติกคอนกรีต หน้า ๐.๐๕ เมตร ผิวจราจร กว้าง ๓.๐๐ เมตร จาก กม. ๐+๐๐๐ ถึง กม. ๐+๔๘๕ ระยะทาง ๐.๔๘๕ กิโลเมตร ตามรายละเอียดเทศบาลตำบลเขาขวางกำหนด พร้อมติดตั้งป้ายประชาสัมพันธ์โครงการ	๗๕๗,๐๐๐	๗๕๗,๐๐๐	๗๕๗,๐๐๐	๗๕๗,๐๐๐	๗๕๗,๐๐๐	- ประชาชนได้เส้นทางคมนาคมที่สะดวก รวดเร็ว	กองช่าง	

ที่	โครงการ	วัตถุประสงค์	เป้าหมาย (ผลผลิตของ โครงการ)	งบประมาณ					ตัวชี้วัด (KPI)	ผลที่คาดว่าจะได้รับ	หน่วยงาน รับผิดชอบ
				๒๕๖๖ (บาท)	๒๕๖๗ (บาท)	๒๕๖๘ (บาท)	๒๕๖๙ (บาท)	๒๕๗๐ (บาท)			
๓๔	วางระบบจ่ายน้ำบ้าน หนองแม่แดง หมู่ที่ ๒ ชุมชนเตาปูน ตำบล เตาปูน อำเภอเมือง โพธาราม จังหวัด ราชบุรี	- เพื่อให้ประชาชนมี ทางระบาย ป้องกันน้ำท่วม	-ก่อสร้างรางระบาย น้ำ กว้าง ๐.๓๐ เมตร ลึก ๐.๕๐ เมตร ยาว ๒๐๐ เมตร ต่อม รายละเอียดเทศบาล ตำบลเขาขวาง กำหนดพร้อมติดตั้ง ป้ายประชาสัมพันธ์ โครงการ	๕๖๙,๐๐๐	๕๖๙,๐๐๐	๕๖๙,๐๐๐	๕๖๙,๐๐๐	๕๖๙,๐๐๐	- ประชาชน ได้ ท าง ระบายน้ำ ลดปัญหา น้ำท่วม	กองช่าง	

ที่	โครงการ	วัตถุประสงค์	เป้าหมาย (ผลผลิตของโครงการ)	งบประมาณ					ตัวชี้วัด (KPI)	ผลที่คาดว่าจะได้รับ	หน่วยงาน รับผิดชอบ
				๒๕๖๖ (บาท)	๒๕๖๗ (บาท)	๒๕๖๘ (บาท)	๒๕๖๙ (บาท)	๒๕๗๐ (บาท)			
๓๕	วางท่อระบายน้ำและวาง ระบายน้ำ หมู่ที่ ๒ ชุมชน หัวรอ ตำบลนางแก้ว อำเภอโพธาราม จังหวัด ราชบุรี	- เพื่อนำไม่ท่วม ซึ่งบ้านเรือน ประชาชน	-ก่อสร้างรางระบายน้ำ กว้าง ๐.๓๐ เมตร ลึก ๐.๓๐ เมตร วางท่อ ระบายน้ำขนาด ๐.๔๐ X ๑.๐๐ เมตร พร้อมบ่อพัก คสล. รายละเอียดตาม เทศบาลตำบลเขาขวาง กำหนดพร้อมติดตั้งป้าย ประชาสัมพันธ์โครงการ	๓๑๑,๐๐๐	๓๑๑,๐๐๐	๓๑๑,๐๐๐	๓๑๑,๐๐๐	๓๑๑,๐๐๐	- จำนวนราง ระบายน้ำ ที่เพิ่มขึ้น	- นำไม่ท่วม ซึ่งบ้านเรือน ประชาชน และทำให้ไม่ มี แหล่ง แพร่พันธุ์ เชื้อโรค	กองช่าง
๓๖	ก่อสร้างถนนแอสฟัลท์ তিককোনকিৰিৰেঘন ถนนสายบ้านนายสิน รอดเขี้ยว หมู่ ๖ ชุมชน เขาขวางพัฒนา ตำบล นางแก้ว อำเภอ โพธาราม จังหวัด ราชบุรี	- เพื่อให้ ประชาชนมี ถนนและ เส้นทาง คมนาคมใน การสัญจรอย่าง สะดวกรวดเร็ว	-ก่อสร้างถนนแอส ฟัลท์ติกคอนกรีต หน้า ๐.๐๕ เมตร ผิวจราจร กว้าง ๓.๐๐ เมตร จาก กม. ๐+๐๐๐ ถึง กม. ๐+๓๗๐ ระยะทาง ๐.๓๗๐ กิโลเมตร รายละเอียด ตามเทศบาลตำบลเขา ขวางกำหนดพร้อม ติดตั้งป้าย ประชาสัมพันธ์ โครงการ	๗๐๘,๐๐๐	๗๐๘,๐๐๐	๗๐๘,๐๐๐	๗๐๘,๐๐๐	๗๐๘,๐๐๐	- ร้อยละ/ จำนวน ประชาชนที่มี การคมนาคม สะดวก รวดเร็ว	- ประชาชน ได้เส้นทาง คมนาคมที่ สะดวก รวดเร็วตาม มาตรฐาน	กองช่าง

ที่	โครงการ	วัตถุประสงค์	เป้าหมาย (ผลผลิตของโครงการ)	งบประมาณ					ตัวชี้วัด (KPI)	ผลที่คาดว่าจะได้รับ	หน่วยงาน รับผิดชอบ
				๒๕๖๖ (บาท)	๒๕๖๗ (บาท)	๒๕๖๘ (บาท)	๒๕๖๙ (บาท)	๒๕๗๐ (บาท)			
๓๗	วางท่อระบายน้ำบริเวณแยกเตาปูนถึงแยกดอนโพธิ์ หมู่ที่ ๒ ชุมชนเตาปูน ตำบลเตาปูน อำเภอเมืองพิษณุโลก จังหวัดพิษณุโลก	- เพื่อนำน้ำท่วมซึ่งบ้านเรือนประชาชน	-วางท่อระบายน้ำขนาด ๑.๐๐ x ๑.๐๐ เมตร ยาว ๓๒๔.๐๐ เมตร รายละเอียดตามเทศบาลตำบลเขาขวางกำหนดพร้อมติดตั้งป้ายประชาสัมพันธ์โครงการ	๙๖๘,๐๐๐	๙๖๘,๐๐๐	๙๖๘,๐๐๐	๙๖๘,๐๐๐	๙๖๘,๐๐๐	- จำนวนรางระบายน้ำที่เพิ่มขึ้น	- น้ำไม่ท่วมซึ่งบ้านเรือนประชาชนและทำให้ไม่มีแหล่งแพร่พันธุ์เชื้อโรค	กองช่าง
๓๘	วางท่อระบายน้ำบริเวณหมู่ที่ ๙ ชุมชนนางแก้ว ตำบลนางแก้ว อำเภอโพธาราม จังหวัดราชบุรี	- เพื่อนำน้ำท่วมซึ่งบ้านเรือนประชาชน	-วางท่อระบายน้ำขนาด ๐.๖๐ x ๑.๐๐ เมตร ยาว ๒๒๕.๐๐ เมตร พร้อมปักคสล. รายละเอียดตามเทศบาลตำบลเขาขวางกำหนดพร้อมติดตั้งป้ายประชาสัมพันธ์โครงการ	๕๙๐,๐๐๐	๕๙๐,๐๐๐	๕๙๐,๐๐๐	๕๙๐,๐๐๐	๕๙๐,๐๐๐	- จำนวนรางระบายน้ำที่เพิ่มขึ้น	- น้ำไม่ท่วมซึ่งบ้านเรือนประชาชนและทำให้ไม่มีแหล่งแพร่พันธุ์เชื้อโรค	กองช่าง

ที่	โครงการ	วัตถุประสงค์	เป้าหมาย (ผลผลิตของ โครงการ)	งบประมาณ						ตัวชี้วัด (KPI)	ผลที่คาดว่าจะได้รับ	หน่วยงาน รับผิดชอบ
				๒๕๖๖ (บาท)	๒๕๖๗ (บาท)	๒๕๖๘ (บาท)	๒๕๖๙ (บาท)	๒๕๗๐ (บาท)				
๓๙	ปรับปรุงท่อระบายน้ำบริเวณแยกเขาขวาง หมู่ที่ ๖ ชุมชนเขาขวางพัฒนา ตำบลนางแก้ว อำเภอโพธาราม จังหวัดราชบุรี	- เพื่อให้น้ำไม่ท่วมซึ่งบ้านเรือนประชาชน	-ปรับปรุงท่อระบายน้ำที่อุดตันทั้ง คสล. รายละเอียดยึดตามเทศบาลตำบลเขาขวาง พร้อมติดตั้งป้ายประชาสัมพันธ์โครงการ	๒,๐๐๐,๐๐๐	๒,๐๐๐,๐๐๐	๒,๐๐๐,๐๐๐	๒,๐๐๐,๐๐๐	๒,๐๐๐,๐๐๐	- จำนวนรางระบายน้ำที่มีประสิทธิภาพมากขึ้น	- น้ำไม่ท่วมซึ่งบ้านเรือนประชาชนและทำให้ไม่มีแหล่งแพร่พันธุ์เชื้อโรค	กองช่าง	
๔๐	ก่อสร้างถนนคอนกรีตเสริมเหล็กซอยบ้านนายไพร พันทิว หมู่ที่ ๕ ชุมชนบ้านเขาค้าง ตำบลนางแก้ว อำเภอโพธาราม จังหวัดราชบุรี	- เพื่อให้ประชาชนมีถนนและเส้นทางคมนาคมในการสัญจรอย่างสะดวกรวดเร็ว	-ก่อสร้างถนนคอนกรีตเสริมเหล็กขนาดผิวจราจรกว้าง ๓.๐๐ เมตร ระยะทาง ๑๔๕.๐๐ เมตร คอนกรีตหนา ๐.๑๕ เมตร พื้นที่เทคอนกรีตไม่น้อยกว่า ๔๓๕.๐๐ ตารางเมตร ตามแบบเทศบาลตำบลเขาขวางกำหนดและจัดทำป้ายประชาสัมพันธ์โครงการ	๒๖๗,๐๐๐	๒๖๗,๐๐๐	๒๖๗,๐๐๐	๒๖๗,๐๐๐	๒๖๗,๐๐๐	- ร้อยละ/จำนวนประชาชนที่มีการคมนาคมสะดวก	-ประชาชนได้เส้นทางคมนาคมที่สะดวก รวดเร็วตามมาตรฐาน	กองช่าง	

ที่	โครงการ	วัตถุประสงค์	เป้าหมาย (ผลผลิตของโครงการ)	งบประมาณ					ตัวชี้วัด (KPI)	ผลที่คาดว่าจะได้รับ	หน่วยงานรับผิดชอบ
				๒๕๖๖ (บาท)	๒๕๖๗ (บาท)	๒๕๖๘ (บาท)	๒๕๖๙ (บาท)	๒๕๗๐ (บาท)			
๔๑	ปรับปรุงถนนแอสฟัลท์ติกคอนกรีตบริเวณถนนสายเขาควาย หมู่ที่ ๕ ชุมชนบ้านเขาค่าง ตำบลนางแก้ว อำเภอโพธาราม จังหวัดราชบุรี	- เพื่อให้ประชาชนมีถนนแอสฟัลท์ติกคอนกรีตในเส้นทางคมนาคมในการสัญจรอย่างสะดวกรวดเร็ว	-ปรับปรุงถนนแอสฟัลท์ติกคอนกรีตหน้า ๐.๐๕๕ ม. ผิวจราจร กว้าง ๕.๐๐ ม. จาก ๐.๐+๐๐๐ ถึง กม. ๒+๒๓๖ ระยะทาง ๒.๒๓๖ กิโลเมตร รายละเอียดตามเทศบาลตำบลเขาขวาง กำหนดพร้อมติดตั้งป้ายประชาสัมพันธ์โครงการ	๕,๘๒๗,๐๐๐	๕,๘๒๗,๐๐๐	๕,๘๒๗,๐๐๐	๕,๘๒๗,๐๐๐	๕,๘๒๗,๐๐๐	- ประชาชนได้เส้นทางคมนาคมที่สะดวก รวดเร็วตามมาตรฐาน	กองช่าง	
๔๒	ก่อสร้างถนนแอสฟัลท์ติกคอนกรีตบริเวณถนนสายบ้านนายจำเนียร มาลีซัง หมู่ที่ ๙ ชุมชนบ้านห้วยตาบุญจันทร์ ตำบลนางแก้ว อำเภอโพธาราม จังหวัดราชบุรี	- เพื่อให้ประชาชนมีถนนแอสฟัลท์ติกคอนกรีตในเส้นทางคมนาคมในการสัญจรอย่างสะดวกรวดเร็ว	-ก่อสร้างถนนแอสฟัลท์ติกคอนกรีตหน้า ๐.๐๕๕ ม. ผิวจราจร กว้าง ๓.๐๐ ม. จาก กม. ๐+๐๐๐ ถึง กม. ๐+๗๒๐ ระยะทาง ๐.๗๒๐ กิโลเมตร รายละเอียดตามเทศบาลตำบลเขาขวาง กำหนดพร้อมติดตั้งป้ายประชาสัมพันธ์โครงการ	๑,๔๒๖,๐๐๐	๑,๔๒๖,๐๐๐	๑,๔๒๖,๐๐๐	๑,๔๒๖,๐๐๐	๑,๔๒๖,๐๐๐	- ประชาชนได้เส้นทางคมนาคมที่สะดวก รวดเร็วตามมาตรฐาน	กองช่าง	

ที่	โครงการ	วัตถุประสงค์	เป้าหมาย (ผลผลิตของโครงการ)	งบประมาณ						ตัวชี้วัด (KPI)	ผลที่คาดว่าจะได้รับ	หน่วยงาน รับผิดชอบ
				๒๕๖๖ (บาท)	๒๕๖๗ (บาท)	๒๕๖๘ (บาท)	๒๕๖๙ (บาท)	๒๕๗๐ (บาท)	๒๕๗๑ (บาท)			
๔๓	ก่อสร้างถนนแอสฟัลท์ติกคอนกรีตบริเวณถนนสายปาร์มม่า-خانม หมู่ที่ ๙ ชุมชนบ้านห้วยตาบุญจันทร์ ตำบลนางแก้ว อำเภอโพธาราม จังหวัดราชบุรี	- เพื่อให้ประชาชนมีถนนเส้นทางการสัญจรอย่างสะดวกรวดเร็ว	-ก่อสร้างถนนแอสฟัลท์ติกคอนกรีต ๐.๐๕๕ ม. กว้าง ๓.๐๐ ม. จาก กม. ๐+๐๐๐ ถึง กม. ๐+๕๕๕ ระยะทาง ๐.๕๕๕ กม. รายละเอียดตามเทศบาลตำบลเขาขวางกำหนดพร้อมติดตั้งป้ายประชาสัมพันธ์โครงการ	๑,๐๙๙,๐๐๐	๑,๐๙๙,๐๐๐	๑,๐๙๙,๐๐๐	๑,๐๙๙,๐๐๐	๑,๐๙๙,๐๐๐	๑,๐๙๙,๐๐๐	- ร้อยละ / จำนวน ประชาชนที่มีการคมนาคมสะดวก รวดเร็ว	- ประชาชนได้เส้นทางคมนาคมที่สะดวก รวดเร็วตามมาตรฐาน	กองช่าง
๔๔	ก่อสร้างถนนแอสฟัลท์ติกคอนกรีตบริเวณถนนสายบ้านนายสมบูรณ์ สิ้นพิทักษ์ หมู่ที่ ๙ ชุมชนบ้านห้วยตาบุญจันทร์ ตำบลนางแก้ว อำเภอโพธาราม จังหวัดราชบุรี	- เพื่อให้ประชาชนมีถนนเส้นทางการสัญจรอย่างสะดวกรวดเร็ว	-ก่อสร้างถนนแอสฟัลท์ติกคอนกรีต ๐.๐๕๕ ม. กว้าง ๓.๐๐ ม. จาก กม. ๐+๐๐๐ ถึง กม. ๐+๒๗๐ ระยะทาง ๐.๒๗๐ กม. รายละเอียดตามเทศบาลตำบลเขาขวางกำหนดพร้อมติดตั้งป้ายประชาสัมพันธ์โครงการ	๕๓๕,๐๐๐	๕๓๕,๐๐๐	๕๓๕,๐๐๐	๕๓๕,๐๐๐	๕๓๕,๐๐๐	๕๓๕,๐๐๐	- ร้อยละ / จำนวน ประชาชนที่มีการคมนาคมสะดวก รวดเร็ว	- ประชาชนได้เส้นทางคมนาคมที่สะดวก รวดเร็วตามมาตรฐาน	กองช่าง

ที่	โครงการ	วัตถุประสงค์	เป้าหมาย (ผลผลิตของโครงการ)	งบประมาณ						ตัวชี้วัด (KPI)	ผลที่คาดว่าจะได้รับ	หน่วยงาน รับผิดชอบ
				๒๕๖๖ (บาท)	๒๕๖๗ (บาท)	๒๕๖๘ (บาท)	๒๕๖๙ (บาท)	๒๕๗๐ (บาท)	รวม (บาท)			
๔๕	ก่อสร้างถนนแอสฟัลต์คอกอนกรีตบริเวณถนนสายบ้านนายสิงห์ นุตตะโร หมู่ที่ ๙ ชุมชนบ้านห้วยตาบุดูญจันทร์ ตำบลนางแก้ว อำเภอโพธาราม จังหวัดราชบุรี	- เพื่อให้ประชาชนมีถนนเส้นทางการสัญจรอย่างสะดวกรวดเร็ว	-ก่อสร้างถนนแอสฟัลต์คอกอนกรีต ๐.๐๕๓ กม. ผิวจราจร กว้าง ๓.๐๐ ม. จาก กม. ๐+๐๐๐ ถึง กม. ๐+๘๔๐ ระยะทาง ๐.๘๔๐ กม. รายละเอียด ตามเทศบาลตำบลเขาขวาง กำหนดพร้อมติดตั้งป้ายประชาสัมพันธ์โครงการ	๑,๖๖๔,๐๐๐	๑,๖๖๔,๐๐๐	๑,๖๖๔,๐๐๐	๑,๖๖๔,๐๐๐	๑,๖๖๔,๐๐๐	๑,๖๖๔,๐๐๐	จำนวนประชาชนที่มี การคมนาคม รวดเร็ว	-ประชาชน ได้เส้นทาง คมนาคมที่ สะดวก รวดเร็วดตาม มาตรฐาน	กองช่าง
๔๖	เสริมผิวจราจรแอสฟัลต์คอกอนกรีตบริเวณถนนสายวัดหนองกลางตง หมู่ที่ ๑ ชุมชนโคกทอง ตำบลนางแก้ว อำเภอโพธาราม จังหวัดราชบุรี	- เพื่อให้ประชาชนมีถนนเส้นทางการสัญจรอย่าง สะดวกรวดเร็ว	-งานเสริมผิวจราจรแอสฟัลต์คอกอนกรีต หนา ๐.๐๕๓ ม. ผิวจราจรกว้าง ๕.๐๐ ม. จาก กม. ๐+๐๐๐ ถึง กม. ๐+๔๘๕ ระยะทาง ๐.๔๘๕ กม. รายละเอียด ตามเทศบาลตำบลเขาขวาง กำหนดพร้อมติดตั้งป้ายประชาสัมพันธ์โครงการ	๘๗๕,๐๐๐	๘๗๕,๐๐๐	๘๗๕,๐๐๐	๘๗๕,๐๐๐	๘๗๕,๐๐๐	๘๗๕,๐๐๐	จำนวน ประชาชนที่มี การคมนาคม รวดเร็ว	-ประชาชน ได้เส้นทาง คมนาคมที่ ส ะ ด วก รวดเร็วดตาม มาตรฐาน	กองช่าง

ที่	โครงการ	วัตถุประสงค์	เป้าหมาย (ผลผลิตของโครงการ)	งบประมาณ					ตัวชี้วัด (KPI)	ผลที่คาดว่าจะได้รับ	หน่วยงาน รับผิดชอบ
				๒๕๖๖ (บาท)	๒๕๖๗ (บาท)	๒๕๖๘ (บาท)	๒๕๖๙ (บาท)	๒๕๗๐ (บาท)			
๔๗	ก่อสร้างถนนแอสฟัลท์ติกคอนกรีตบริเวณถนนสายบ้านนายขอบปานเหนือ หมู่ที่ ๑ ชุมชนเขาดิน ตำบลนางแก้ว อำเภอโพธาราม จังหวัดราชบุรี	- เพื่อให้ประชาชนมีถนนและเส้นทางคมนาคมในการสัญจรอย่างสะดวกรวดเร็ว	-ก่อสร้างถนนแอสฟัลท์ติกคอนกรีตหนา ๐.๐๕ ม. ผิวจราจร กว้าง ๓.๐๐ ม. จาก กม. ๐+๐๐๐ ถึง กม. ๐+๒๖๐ ระยะทาง ๐.๒๖๐ กิโลเมตร รายละเอียด ตามเทศบาลตำบลเขาขวาง กำหนดพร้อมติดตั้งป้ายประชาสัมพันธ์โครงการ	๕๑๕,๐๐๐	๕๑๕,๐๐๐	๕๑๕,๐๐๐	๕๑๕,๐๐๐	๕๑๕,๐๐๐	- ประชาชนได้เส้นทางคมนาคมที่สะดวก รวดเร็วกว่ามาตรฐาน	กองช่าง	
๔๘	ก่อสร้างถนนแอสฟัลท์ติกคอนกรีตบริเวณถนนสายหัวสะพานท่ากระทุ่ม (ฝั่งขวา) หมู่ที่ ๑ ชุมชนเขาดิน ตำบลนางแก้ว อำเภอโพธาราม จังหวัดราชบุรี	- เพื่อให้ประชาชนมีถนนและเส้นทางคมนาคมในการสัญจรอย่างสะดวกรวดเร็ว	-ก่อสร้างถนนแอสฟัลท์ติกคอนกรีตหนา ๐.๐๕ ม. ผิวจราจร กว้าง ๗.๐๐ ม. จาก กม. ๐+๐๐๐ ถึง กม. ๑+๓๓๐ ระยะทาง ๑.๓๓๐ กิโลเมตร รายละเอียด ตามเทศบาลตำบลเขาขวาง กำหนดพร้อมติดตั้งป้ายประชาสัมพันธ์โครงการ	๕,๑๖๕,๐๐๐	๕,๑๖๕,๐๐๐	๕,๑๖๕,๐๐๐	๕,๑๖๕,๐๐๐	๕,๑๖๕,๐๐๐	- ประชาชนได้เส้นทางคมนาคมที่สะดวก รวดเร็วกว่ามาตรฐาน	กองช่าง	

ที่	โครงการ	วัตถุประสงค์	เป้าหมาย (ผลผลิตของโครงการ)	งบประมาณ					ตัวชี้วัด (KPI)	ผลที่คาดว่าจะได้รับ	หน่วยงาน รับผิดชอบ
				๒๕๖๖ (บาท)	๒๕๖๗ (บาท)	๒๕๖๘ (บาท)	๒๕๖๙ (บาท)	๒๕๗๐ (บาท)			
๔๙	ก่อสร้างถนนแอสฟัลท์ติกคอนกรีตบริเวณถนนสายหัวสะพานท่ากระทุ่ม (ฝั่งซ้าย) หมู่ที่ ๑ ชุมชนเขาดิน ตำบลนางแก้ว อำเภอโพธาราม จังหวัดราชบุรี	- เพื่อให้ประชาชนมีถนนแอสฟัลท์ติกคอนกรีตในเส้นทางคมนาคมในการสัญจรอย่างสะดวกรวดเร็ว	-ก่อสร้างถนนแอสฟัลท์ติกคอนกรีตหน้า ๐.๐๕๕ ม. ผิวจราจรกว้าง ๗.๐๐ ม. จาก กม. ๐+๐๐๐ ถึง กม. ๒+๐๐๐ ระยะทาง ๒.๐๐๐ กิโลเมตร ตามเทศบาลตำบลเขาขวาง กำหนดพร้อมติดตั้งป้ายประชาสัมพันธ์โครงการ	๗,๗๖๗,๐๐๐ (บาท)	๗,๗๖๗,๐๐๐ (บาท)	๗,๗๖๗,๐๐๐ (บาท)	๗,๗๖๗,๐๐๐ (บาท)	๗,๗๖๗,๐๐๐ (บาท)	- ประชาชนได้เส้นทางคมนาคมที่สะดวก รวดเร็วกว่ามาตรฐาน	กองช่าง	
๕๐	ก่อสร้างถนนแอสฟัลท์ติกคอนกรีตบริเวณถนนสายบ้านนางกลม พงษ์มาลา หมู่ที่ ๑ ชุมชนเขาดิน ตำบลนางแก้ว อำเภอโพธาราม จังหวัดราชบุรี	- เพื่อให้ประชาชนมีถนนแอสฟัลท์ติกคอนกรีตในเส้นทางคมนาคมในการสัญจรอย่างสะดวกรวดเร็ว	-ก่อสร้างถนนแอสฟัลท์ติกคอนกรีตหน้า ๐.๐๕๕ ม. ผิวจราจรกว้าง ๓.๐๐ ม. จาก กม. ๐+๐๐๐ ถึง กม. ๐+๗๕๕ ระยะทาง ๐.๗๕๕ กม. รายละเอียดตามเทศบาลตำบลเขาขวาง กำหนดพร้อมติดตั้งป้ายประชาสัมพันธ์โครงการ	๑,๔๙๖,๐๐๐ (บาท)	๑,๔๙๖,๐๐๐ (บาท)	๑,๔๙๖,๐๐๐ (บาท)	๑,๔๙๖,๐๐๐ (บาท)	๑,๔๙๖,๐๐๐ (บาท)	- ประชาชนได้เส้นทางคมนาคมที่สะดวก รวดเร็วกว่ามาตรฐาน	กองช่าง	

ที่	โครงการ	วัตถุประสงค์	เป้าหมาย (ผลผลิตของโครงการ)	งบประมาณ					ตัวชี้วัด (KPI)	ผลที่คาดว่าจะได้รับ	หน่วยงาน รับผิดชอบ
				๒๕๖๖ (บาท)	๒๕๖๗ (บาท)	๒๕๖๘ (บาท)	๒๕๖๙ (บาท)	๒๕๗๐ (บาท)			
๕๑	ก่อสร้างถนนแอสฟัลท์ติกคอนกรีตบริเวณถนนสายบ้านนายเล็ก ไทอ่อม หมู่ที่ ๑ ชุมชนเขาหิน ตำบลนางแก้ว อำเภอโพธาราม จังหวัดราชบุรี	- เพื่อให้ประชาชนมีถนนแอสฟัลท์ติกคอนกรีตในเส้นทางคมนาคมในการสัญจรอย่างสะดวกรวดเร็ว	-ก่อสร้างถนนแอสฟัลท์ติกคอนกรีต ๐.๐๕๕ ม. ผิวจราจร กว้าง ๓.๐๐ ม. จาก กม. ๐+๐๐๐ ถึง กม. ๐+๕๐๐ ระยะทาง ๐.๕๐๐ กิโลเมตร รายละเอียด ตามเทศบาลตำบลเขาขวาง กำหนดพร้อมติดตั้งป้ายประชาสัมพันธ์โครงการ	๑,๗๘๓,๐๐๐	๑,๗๘๓,๐๐๐	๑,๗๘๓,๐๐๐	๑,๗๘๓,๐๐๐	๑,๗๘๓,๐๐๐	- ร้อยละ / จำนวน ประชาชนที่มี การคมนาคม สะดวก รวดเร็ว	-ประชาชนได้เส้นทางคมนาคมที่สะดวก รวดเร็วมাত্রฐาน	กองช่าง
๕๒	ก่อสร้างถนนแอสฟัลท์ติกคอนกรีตบริเวณถนนสายบ้านนายประติษฐ์ แซ่อือ หมู่ที่ ๑ ชุมชนเขาหิน ตำบลนางแก้ว อำเภอโพธาราม จังหวัดราชบุรี	- เพื่อให้ประชาชนมีถนนแอสฟัลท์ติกคอนกรีตในเส้นทางคมนาคมในการสัญจรอย่างสะดวกรวดเร็ว	-ก่อสร้างถนนแอสฟัลท์ติกคอนกรีต ๐.๐๕๕ ม. ผิวจราจร กว้าง ๓.๐๐ ม. จาก กม. ๐+๐๐๐ ถึง กม. ๐+๓๐๐ ระยะทาง ๐.๓๐๐ กิโลเมตร รายละเอียด ตามเทศบาลตำบลเขาขวาง กำหนดพร้อมติดตั้งป้ายประชาสัมพันธ์โครงการ	๖๓๘,๐๐๐	๖๓๘,๐๐๐	๖๓๘,๐๐๐	๖๓๘,๐๐๐	๖๓๘,๐๐๐	- ร้อยละ / จำนวน ประชาชนที่มี การคมนาคม สะดวก รวดเร็ว	-ประชาชนได้เส้นทางคมนาคมที่ สะดวก รวดเร็วมাত্রฐาน	กองช่าง

ที่	โครงการ	วัตถุประสงค์	เป้าหมาย (ผลผลิตของโครงการ)	งบประมาณ					ตัวชี้วัด (KPI)	ผลที่คาดว่าจะได้รับ	หน่วยงาน รับผิดชอบ
				๒๕๖๖ (บาท)	๒๕๖๗ (บาท)	๒๕๖๘ (บาท)	๒๕๖๙ (บาท)	๒๕๗๐ (บาท)			
๕๓	ก่อสร้างถนนแอสฟัลท์ติกคอนกรีตบริเวณถนนสายบ้านนายประทีป ดวงจันทร์ หมู่ที่ ๑ ชุมชนเขาหิน ตำบลนางแก้ว อำเภอโพธาราม จังหวัดราชบุรี	- เพื่อให้ประชาชนมีถนนลาดยางเส้นทางการสัญจรอย่างสะดวกรวดเร็ว	-ก่อสร้างถนนแอสฟัลท์ติกคอนกรีต ๐.๐๕๓ กม. ผิวจราจรกว้าง ๓.๐๐ ม. จาก กม. ๐+๐๐๐ ถึง กม. ๐+๗๕๐ ระยะทาง ๐.๗๕๐ กม. รายละเอียด ตามเทศบาลตำบลเขาขวาง กำหนดพร้อมติดตั้งป้ายประชาสัมพันธ์โครงการ	๑,๔๘๖,๐๐๐	๑,๔๘๖,๐๐๐	๑,๔๘๖,๐๐๐	๑,๔๘๖,๐๐๐	๑,๔๘๖,๐๐๐	-ร้อยละ/จำนวนประชาชนที่มีการคมนาคมสะดวก รวดเร็ว	-ประชาชนได้เส้นทางคมนาคมที่สะดวก รวดเร็วกว่ามาตรฐาน	กองช่าง
๕๔	ปรับปรุงถนนแอสฟัลท์ติกคอนกรีตบริเวณถนนซอย ๓ หมู่ที่ ๑ ชุมชนเขาหิน ตำบลนางแก้ว อำเภอโพธาราม จังหวัดราชบุรี	- เพื่อให้ประชาชนมีถนนลาดยางเส้นทางการสัญจรอย่างสะดวกรวดเร็ว	-ปรับปรุงถนนแอสฟัลท์ติกคอนกรีต ๐.๐๕๓ กม. ผิวจราจรกว้าง ๓.๐๐ ม. จาก กม. ๐+๐๐๐ ถึง กม. ๐+๕๐๐ ระยะทาง ๐.๕๐๐ กม. รายละเอียด ตามเทศบาลตำบลเขาขวาง กำหนดพร้อมติดตั้งป้ายประชาสัมพันธ์โครงการ	๗๘๐,๐๐๐	๗๘๐,๐๐๐	๗๘๐,๐๐๐	๗๘๐,๐๐๐	๗๘๐,๐๐๐	-ร้อยละ/จำนวนประชาชนที่มีการคมนาคมสะดวก รวดเร็ว	-ประชาชนได้เส้นทางคมนาคมที่สะดวก รวดเร็วกว่ามาตรฐาน	กองช่าง

ที่	โครงการ	วัตถุประสงค์	เป้าหมาย (ผลผลิตของโครงการ)	งบประมาณ					ตัวชี้วัด (KPI)	ผลที่คาดว่าจะได้รับ	หน่วยงาน รับผิดชอบ
				๒๕๖๖ (บาท)	๒๕๖๗ (บาท)	๒๕๖๘ (บาท)	๒๕๖๙ (บาท)	๒๕๗๐ (บาท)			
๕๕	ปรับปรุงถนนแอสฟัลท์ติกคอนกรีตบริเวณถนนซอย ๖ หมู่ที่ ๑ ชุมชนเขาหิน ตำบลนางแก้ว อำเภอโพธาราม จังหวัดราชบุรี	- เพื่อให้ประชาชนมีถนนลาดยางเส้นทางการคมนาคมในการสัญจรอย่างสะดวกรวดเร็ว	-ปรับปรุงถนนแอสฟัลท์ติกคอนกรีตหน้า ๐.๐๕๕ ม. ผิวจราจรกว้าง ๓.๐๐ ม. จาก ๐.๐+๐๐๐ ถึง ๐.๐+๒๕๐ ระยะทาง ๐.๒๕๐ กิโลเมตร รายละเอียด ตามเทศบาลตำบลเขาขวาง กำหนดพร้อมติดตั้งป้ายประชาสัมพันธ์โครงการ	๓๙๐,๐๐๐	๓๙๐,๐๐๐	๓๙๐,๐๐๐	๓๙๐,๐๐๐	๓๙๐,๐๐๐	- ระยะเวลา/ จำนวน ประชาชนที่มี การคมนาคม สดวก รวดเร็ว	-ประชาชนได้เส้นทางคมนาคมที่ สะดวก รวดเร็วกว่า มาตรฐาน	กองช่าง
๕๖	ปรับปรุงถนนแอสฟัลท์ติกคอนกรีต บริเวณถนนสายบ้านผุยสนิท-คลอง ๑๑ หมู่ที่ ๑ ชุมชนเขาหิน ตำบลนางแก้ว อำเภอโพธาราม จังหวัดราชบุรี	- เพื่อให้ประชาชนมีถนนลาดยางเส้นทางการคมนาคมในการสัญจรอย่างสะดวกรวดเร็ว	-ปรับปรุงถนนแอสฟัลท์ติกคอนกรีตหน้า ๐.๐๕๕ ม. ผิวจราจรกว้าง ๓.๐๐ ม. จาก ๐.๐+๐๐๐ ถึง ๐.๐+๓๕๐ ระยะทาง ๐.๓๕๐ กิโลเมตร รายละเอียด ตามเทศบาลตำบลเขาขวาง กำหนดพร้อมติดตั้งป้ายประชาสัมพันธ์โครงการ	๖๓๗,๐๐๐	๖๓๗,๐๐๐	๖๓๗,๐๐๐	๖๓๗,๐๐๐	๖๓๗,๐๐๐	- ระยะเวลา/ จำนวน ประชาชนที่มี การคมนาคม สดวก รวดเร็ว	-ประชาชนได้เส้นทางคมนาคมที่ สะดวก รวดเร็วกว่า มาตรฐาน	กองช่าง

ที่	โครงการ	วัตถุประสงค์	เป้าหมาย (ผลผลิตของโครงการ)	งบประมาณ					ตัวชี้วัด (KPI)	ผลที่คาดว่าจะได้รับ	หน่วยงาน รับผิดชอบ
				๒๕๖๖ (บาท)	๒๕๖๗ (บาท)	๒๕๖๘ (บาท)	๒๕๖๙ (บาท)	๒๕๗๐ (บาท)			
๕๗	ก่อสร้างถนนแอสฟัลท์ติกคอนกรีตบริเวณถนนสายคลอง ๑๑ หมู่ที่ ๑ ชุมชนเขกดิน ตำบลนางแก้ว อำเภอโพธาราม จังหวัดราชบุรี	- เพื่อให้ประชาชนมีถนนและเส้นทางคมนาคมในการสัญจรอย่างสะดวกรวดเร็ว	-ก่อสร้างถนนแอสฟัลท์ติกคอนกรีตหน้าพื้นที่ติดถนนสาย ๑๐๕ ม. ผิวจราจรกว้าง ๖.๐๐ ม. จาก กม. ๐+๐๐๐ ถึง กม. ๐+๓๘๐ ระยะทาง ๐.๓๘๐ กิโลเมตร รายละเอียดตามเทศบาลตำบลเขาขวาง กำหนดพร้อมติดตั้งป้ายประชาสัมพันธ์โครงการ	๑,๓๓๓,๐๐๐ (บาท)	๑,๓๓๓,๐๐๐ (บาท)	๑,๓๓๓,๐๐๐ (บาท)	๑,๓๓๓,๐๐๐ (บาท)	๑,๓๓๓,๐๐๐ (บาท)	- ร้อยละของจำนวนประชาชนที่มีการคมนาคมสะดวก รวดเร็ว	-ประชาชนได้เส้นทางคมนาคมที่สะดวก รวดเร็วดำเนินการตามมาตรฐาน	กองช่าง
๕๘	ก่อสร้างถนนแอสฟัลท์ติกคอนกรีตบริเวณถนนสายบ้านนายสมบัติ ปานเหลือง หมู่ที่ ๑ ชุมชนเขกดินตำบลนางแก้ว อำเภอโพธาราม จังหวัดราชบุรี	- เพื่อให้ประชาชนมีถนนและเส้นทางคมนาคมในการสัญจรอย่างสะดวกรวดเร็ว	-ก่อสร้างถนนแอสฟัลท์ติกคอนกรีตหน้าพื้นที่ติดถนนสาย ๑๐๕ ม. ผิวจราจรกว้าง ๓.๐๐ ม. จาก กม. ๐+๐๐๐ ถึง กม. ๐+๒๓๐ ระยะทาง ๐.๒๓๐ กิโลเมตร รายละเอียดตามเทศบาลตำบลเขาขวาง กำหนดพร้อมติดตั้งป้ายประชาสัมพันธ์โครงการ	๒,๔๓๗,๐๐๐ (บาท)	๒,๔๓๗,๐๐๐ (บาท)	๒,๔๓๗,๐๐๐ (บาท)	๒,๔๓๗,๐๐๐ (บาท)	๒,๔๓๗,๐๐๐ (บาท)	- ร้อยละของจำนวนประชาชนที่มีการคมนาคมสะดวก รวดเร็ว	-ประชาชนได้เส้นทางคมนาคมที่สะดวก รวดเร็วดำเนินการตามมาตรฐาน	กองช่าง

ที่	โครงการ	วัตถุประสงค์	เป้าหมาย (ผลผลิตของโครงการ)	งบประมาณ					ตัวชี้วัด (KPI)	ผลที่คาดว่าจะได้รับ	หน่วยงาน รับผิดชอบ
				๒๕๖๖ (บาท)	๒๕๖๗ (บาท)	๒๕๖๘ (บาท)	๒๕๖๙ (บาท)	๒๕๗๐ (บาท)			
๕๙	เสริมผิวจราจรแอสฟัลท์คอนกรีตบริเวณถนนซอยประชกอุทิศ หมู่ที่ ๑ ชุมชนเขาหิน ตำบลนางแก้ว อำเภอโพธาราม จังหวัดราชบุรี	- เพื่อให้ประชาชนมีถนนและเส้นทางคมนาคมในการสัญจรอย่างสะดวกรวดเร็ว	-งานเสริมผิวจราจรแอสฟัลท์คอนกรีตหน้า ๐.๐๕๓ ม. ผิวจราจร กว้าง ๓.๐๐ ม. จาก กม. ๐+๐๐๐ ถึง กม. ๐+๔๐๐ ระยะทาง ๐.๔๐๐ กิโลเมตร รายละเอียด ตามเทศบาลตำบลเขาขวาง กำหนดพร้อมติดตั้งป้ายประชาสัมพันธ์โครงการ	๔๔๒,๐๐๐	๔๔๒,๐๐๐	๔๔๒,๐๐๐	๔๔๒,๐๐๐	๔๔๒,๐๐๐	- ประชาชนได้เส้นทางคมนาคมที่สะดวก รวดเร็วกว่ามาตรฐาน	กองช่าง	
๖๐	ก่อสร้างถนนแอสฟัลท์คอนกรีตบริเวณถนนสายบ้านนางอกรีย์ ๓๖ เป็น หมู่ที่ ๔ ชุมชนดอนเจริญ ตำบลนางแก้ว อำเภอโพธาราม จังหวัดราชบุรี	- เพื่อให้ประชาชนมีถนนและเส้นทางคมนาคมในการสัญจรอย่างสะดวกรวดเร็ว	-ก่อสร้างถนนแอสฟัลท์คอนกรีตหน้า ๐.๐๕๓ ม. ผิวจราจร กว้าง ๓.๐๐ ม. จาก กม. ๐+๐๐๐ ถึง กม. ๐+๓๗๐ ระยะทาง ๐.๓๗๐ กิโลเมตร รายละเอียด ตามเทศบาลตำบลเขาขวาง กำหนดพร้อมติดตั้งป้ายประชาสัมพันธ์โครงการ	๗๐๘,๐๐๐	๗๐๘,๐๐๐	๗๐๘,๐๐๐	๗๐๘,๐๐๐	๗๐๘,๐๐๐	- ประชาชนได้เส้นทางคมนาคมที่สะดวก รวดเร็วกว่ามาตรฐาน	กองช่าง	

ที่	โครงการ	วัตถุประสงค์	เป้าหมาย (ผลผลิตของโครงการ)	งบประมาณ					ตัวชี้วัด (KPI)	ผลที่คาดว่าจะได้รับ	หน่วยงาน รับผิดชอบ
				๒๕๖๖ (บาท)	๒๕๖๗ (บาท)	๒๕๖๘ (บาท)	๒๕๖๙ (บาท)	๒๕๗๐ (บาท)			
๖๑	ก่อสร้างถนนแอสฟัลท์คอกอนกรีตบริเวณถนนสายเดียวคลอง-ศาลาประชาคม หมู่ที่ ๔ ชุมชนดอนเจริญ ตำบลนางแก้ว อำเภอโพธาราม จังหวัดราชบุรี	- เพื่อให้ประชาชนมีถนนและเส้นทางคมนาคมในการสัญจรอย่างสะดวกรวดเร็ว	-ก่อสร้างถนนแอสฟัลท์คอกอนกรีตหน้า ๐.๐๕ ม. ผิวจราจร กว้าง ๔.๐๐ ม. จาก กม. ๐+๐๐๐ ถึง กม. ๐+๑๒๕ ระยะทาง ๐.๑๒๕ กม. รายละเอียดตามเทศบาลตำบลเขาขวาง กำหนดพร้อมติดตั้งป้ายประชาสัมพันธ์โครงการ	๓๑๘,๐๐๐	๓๑๘,๐๐๐	๓๑๘,๐๐๐	๓๑๘,๐๐๐	๓๑๘,๐๐๐	- ร้อยละของจำนวนประชาชนที่มีการคมนาคมสะดวก รวดเร็ว	-ประชาชนได้เส้นทางคมนาคมที่สะดวก รวดเร็วดำเนินการ	กองช่าง
๖๒	เสริมผิวจราจรแอสฟัลท์คอกอนกรีตบริเวณสายบ้านาง ปีพมา ประสงค์สุข หมู่ที่ ๔ ชุมชนดอนเจริญ ตำบลนางแก้ว อำเภอโพธาราม จังหวัดราชบุรี	- เพื่อให้ประชาชนมีถนนและเส้นทางคมนาคมในการสัญจรอย่างสะดวกรวดเร็ว	-งานเสริมผิวจราจรแอสฟัลท์คอกอนกรีตหน้า ๐.๐๕ ม. ผิวจราจรกว้าง ๓.๐๐ ม. จาก กม. ๐+๐๐๐ ถึง กม. ๐+๔๕๐ ระยะทาง ๐.๔๕๐ กม. รายละเอียดตามเทศบาลตำบลเขาขวาง กำหนดพร้อมติดตั้งป้ายประชาสัมพันธ์โครงการ	๕๔๒,๐๐๐	๕๔๒,๐๐๐	๕๔๒,๐๐๐	๕๔๒,๐๐๐	๕๔๒,๐๐๐	- ร้อยละของจำนวนประชาชนที่มีการคมนาคมสะดวก รวดเร็ว	-ประชาชนได้เส้นทางคมนาคมที่สะดวก รวดเร็วดำเนินการ	กองช่าง

ที่	โครงการ	วัตถุประสงค์	เป้าหมาย (ผลผลิตของโครงการ)	งบประมาณ					ตัวชี้วัด (KPI)	ผลที่คาดว่าจะได้รับ	หน่วยงาน รับผิดชอบ
				๒๕๖๖ (บาท)	๒๕๖๗ (บาท)	๒๕๖๘ (บาท)	๒๕๖๙ (บาท)	๒๕๗๐ (บาท)			
๖๓	ก่อสร้างถนนคอนกรีตเสริมเหล็กเสริมเหล็กขอยบ้านนายสมบัติ ศรีวัฒนา หมู่ที่ ๘ ชุมชนแม่เจริญ ตำบลนางแก้ว อำเภอโพธาราม จังหวัดราชบุรี	- เพื่อให้ประชาชนมีถนนและเส้นทางคมนาคมในการสัญจรอย่างสะดวกรวดเร็ว	-ก่อสร้างถนนคอนกรีตเสริมเหล็กขนาดผิวจราจรกว้าง ๓.๐๐ เมตร ระยะทาง ๑๘๐.๐๐ เมตร คอนกรีตหนา ๐.๑๕ เมตร พื้นที่เทคอนกรีตไม่น้อยกว่า ๕๕๐.๐๐ ตารางเมตร รายละเอียดตามเทศบาลตำบลเขาขวาง กำหนดพร้อมติดตั้งป้ายประชาสัมพันธ์โครงการ	๓๓๒,๐๐๐	๓๓๒,๐๐๐	๓๓๒,๐๐๐	๓๓๒,๐๐๐	๓๓๒,๐๐๐	- ร้อยละ / จำนวน ประชาชนที่มี การคมนาคม สะดวก รวดเร็ว	-ประชาชนได้เส้นทางคมนาคมที่สะดวก รวดเร็วดำเนินการตามมาตรฐาน	กองช่าง
๖๔	ปรับปรุงถนนแอสฟัลท์ติกคอนกรีต บริเวณถนนสายวัดถ้ำน้ำ หมู่ที่ ๘ ชุมชนแม่เจริญ ตำบลนางแก้ว อำเภอโพธาราม จังหวัดราชบุรี	- เพื่อให้ประชาชนมีถนนและเส้นทางคมนาคมในการสัญจรอย่างสะดวกรวดเร็ว	-งานปรับปรุงถนนแอสฟัลท์ติกคอนกรีต หนา ๐.๐๕ ม.ผิวจราจรกว้าง ๗.๐๐ ม. จาก ก.ม. ๐+๐๐๐ ถึง ก.ม. ๐+๕๓๐ ระยะทาง ๐.๕๓๐ ก.ม. รายละเอียดตามเทศบาลตำบลเขาขวาง กำหนดพร้อมติดตั้งป้ายประชาสัมพันธ์โครงการ	๑,๖๐๔,๐๐๐	๑,๖๐๔,๐๐๐	๑,๖๐๔,๐๐๐	๑,๖๐๔,๐๐๐	๑,๖๐๔,๐๐๐	- ร้อยละ / จำนวน ประชาชนที่มี การคมนาคม สะดวก รวดเร็ว	-ประชาชนได้เส้นทางคมนาคมที่ สะดวก รวดเร็วดำเนินการตามมาตรฐาน	กองช่าง

ที่	โครงการ	วัตถุประสงค์	เป้าหมาย (ผลผลิตของโครงการ)	งบประมาณ					ตัวชี้วัด (KPI)	ผลที่คาดว่าจะได้รับ	หน่วยงาน รับผิดชอบ
				๒๕๖๖ (บาท)	๒๕๖๗ (บาท)	๒๕๖๘ (บาท)	๒๕๖๙ (บาท)	๒๕๗๐ (บาท)			
๖๕	เสริมผิวจราจรแอสฟัลต์คอนกรีตบริเวณถนนสายบ้านนายสนธิยา เขียววิจิตร หมู่ที่ ๘ ชุมชนไผ่เจริญ ตำบลนางแก้ว อำเภอโพธาราม จังหวัดราชบุรี	- เพื่อให้ประชาชนมีถนนและเส้นทางคมนาคมในการสัญจรอย่างสะดวก รวดเร็ว	-เสริมผิวจราจรแอสฟัลต์คอนกรีตหน้า ๐.๐๕๓.๖๖๖๖ กว. ๓.๐๐ ม. จาก ก.ม. ๐+๐๐๐ ถึง ก.ม. ๐+๕๖๐ ระยะทาง ๐.๕๖๐ ก.ม. รายละเอียด ตามเทศบาลตำบลเขาขวาง กำหนดพร้อมติดตั้งป้ายประชาสัมพันธ์โครงการ	๖๑๙,๐๐๐	๖๑๙,๐๐๐	๖๑๙,๐๐๐	๖๑๙,๐๐๐	๖๑๙,๐๐๐	- ร้อยละ / จำนวน ประชาชนที่มี การคมนาคม สดวก รวดเร็ว	-ประชาชนได้เส้นทางคมนาคมที่ สะดวก รวดเร็วกว่ามาตรฐาน	กองช่าง
๖๖	ก่อสร้างถนนแอสฟัลต์คอนกรีต บริเวณถนนสายบ้านนางสถีนาคอก หมู่ที่ ๓ ชุมชนบ้านนางแก้ว ตำบลนางแก้ว อำเภอโพธาราม จังหวัดราชบุรี	- เพื่อให้ประชาชนมีถนนและเส้นทางคมนาคมในการสัญจรอย่างสะดวก รวดเร็ว	-ก่อสร้างถนนแอสฟัลต์คอนกรีต หน้า ๐.๐๕๓.๖๖๖๖ ก.ม. จาก ก.ม. ๐+๐๐๐ ถึง ก.ม. ๐+๕๕๐ ระยะทาง ๐.๕๕๐ ก.ม.รายละเอียด ตามเทศบาลตำบลเขาขวางกำหนดพร้อมติดตั้งป้ายประชาสัมพันธ์โครงการ	๑,๐๕๓,๐๐๐	๑,๐๕๓,๐๐๐	๑,๐๕๓,๐๐๐	๑,๐๕๓,๐๐๐	๑,๐๕๓,๐๐๐	- ร้อยละ / จำนวน ประชาชนที่มี การคมนาคม สดวก รวดเร็ว	-ประชาชนได้เส้นทางคมนาคมที่ สะดวก รวดเร็วกว่ามาตรฐาน	กองช่าง

ที่	โครงการ	วัตถุประสงค์	เป้าหมาย (ผลผลิตของโครงการ)	งบประมาณ						ตัวชี้วัด (KPI)	ผลที่คาดว่าจะได้รับ	หน่วยงาน รับผิดชอบ
				๒๕๖๖ (บาท)	๒๕๖๗ (บาท)	๒๕๖๘ (บาท)	๒๕๖๙ (บาท)	๒๕๗๐ (บาท)	๒๕๗๑ (บาท)			
๖๗	ปรับปรุงถนนคอนกรีตเสริมเหล็กสายพาร์มม่า-วัดถ้ำน้ำ หมู่ที่ ๙ ชุมชนห้วยตาบุญจันทร์ ตำบลนางแก้ว อำเภอโพธาราม จังหวัดราชบุรี	- เพื่อให้ประชาชนมีถนนและเส้นทางคมนาคมในการสัญจรอย่างสะดวก รวดเร็ว	-ปรับปรุงถนนคอนกรีตเสริมเหล็ก ขนาดผิวจราจรกว้าง ๔.๐๐ เมตร ระยะทาง ๗๙๕.๐๐ เมตร คอนกรีตหนา ๐.๑๕ เมตร พื้นที่เทคอนกรีตไม่น้อยกว่า ๓,๑๘๐.๐๐ ตารางเมตร รายละเอียด ตามเทศบาลตำบลเขาขวาง กำหนดพร้อมติดตั้งป้ายประชาสัมพันธ์โครงการ	๒,๔๑๘,๐๐๐	๒,๔๑๘,๐๐๐	๒,๔๑๘,๐๐๐	๒,๔๑๘,๐๐๐	๒,๔๑๘,๐๐๐	๒,๔๑๘,๐๐๐	- ร้อยละ / จำนวน ประชาชนที่มี การคมนาคม สะดวก รวดเร็ว	-ประชาชนได้เส้นทางคมนาคมที่สะดวก รวดเร็วกว่ามาตรฐาน	กองช่าง
๖๘	วางท่อระบายน้ำบริเวณบ้านนางตริงใจ แก้วกลัด ถึงอุโมงค์น้ำ หมู่ที่ ๖ นางแก้ว ชุมชนเขาขวาง พัฒนา ตำบลนางแก้ว อำเภอโพธาราม จังหวัดราชบุรี	- เพื่อนำไม่ท่วมข้างบ้านเรือนประชาชน	-วางท่อระบายน้ำขนาด ๑.๐๐x๑.๐๐ ม . ยาว ๔๒๐.๐๐ เมตร พร้อมบ่อพัก คสล.รายละเอียด ตามเทศบาลตำบลเขาขวางกำหนดพร้อมติดตั้งป้ายประชาสัมพันธ์โครงการ	๑,๘๖๙,๐๐๐	๑,๘๖๙,๐๐๐	๑,๘๖๙,๐๐๐	๑,๘๖๙,๐๐๐	๑,๘๖๙,๐๐๐	๑,๘๖๙,๐๐๐	- จำนวนราษฎรบ้านเรือนที่เพิ่มขึ้น	- น้ำไม่ท่วมข้างบ้านเรือนประชาชน และทำให้ไม่มีแหล่งแพร่พันธุ์เชื้อโรค	กองช่าง

ที่	โครงการ	วัตถุประสงค์	เป้าหมาย (ผลผลิตของโครงการ)	งบประมาณ					ตัวชี้วัด (KPI)	ผลที่คาดว่าจะได้รับ	หน่วยงาน รับผิดชอบ
				๒๕๖๖ (บาท)	๒๕๖๗ (บาท)	๒๕๖๘ (บาท)	๒๕๖๙ (บาท)	๒๕๗๐ (บาท)			
๖๙	เสริมผิวจราจรแอสฟัลท์คอนกรีตบริเวณถนนสายร้านสุรรณพอเพียง เชื่อมของเติม หมู่ที่ ๓ ชุมชน นางแก้ว ตำบลนางแก้ว อำเภอโพธาราม จังหวัดราชบุรี	- เพื่อให้ประชาชนมีถนนและเส้นทางคมนาคมในการสัญจรอย่างสะดวก รวดเร็ว	-เสริมผิวจราจรแอสฟัลท์คอนกรีต หนา ๐.๐๕ ม. ผิวจราจรกว้าง ๓.๐๐ ม. จาก กม. ๐+๐๐๐ ถึง กม. ๐+๑๔๕ ระยะทาง ๐.๑๔๕ กม. รายละเอียด ตามเทศบาลตำบลเขาขวาง กำหนดพร้อมติดตั้งป้ายประชาสัมพันธ์โครงการ	๑๖๐,๐๐๐	๑๖๐,๐๐๐	๑๖๐,๐๐๐	๑๖๐,๐๐๐	๑๖๐,๐๐๐	- ร้อยละ / จำนวน ประชาชนที่มี การคมนาคม รวดเร็ว	-ประชาชน ได้เส้นทาง คมนาคมที่ สะดวก รวดเร็วดตาม มาตรฐาน	กองช่าง
๗๐	ปรับปรุงถนนแอสฟัลท์คอนกรีต บริเวณถนนสายบ้านนายสมหวัง ค้าดี หมู่ ๕ ชุมชนบ้านเขาคาง ตำบลนางแก้ว อำเภอโพธาราม จังหวัดราชบุรี	- เพื่อให้ประชาชนมีถนนและเส้นทางคมนาคมในการสัญจรอย่างสะดวก รวดเร็ว	-ปรับปรุงถนนแอสฟัลท์คอนกรีต หนา ๐.๐๕ ม. ผิวจราจรกว้าง ๓.๐๐ ม. จาก กม. ๐+๐๐๐ ถึง กม. ๐+๙๔๐ ระยะทาง ๐.๙๔๐ กม. รายละเอียด ตามเทศบาลตำบลเขาขวาง กำหนดพร้อมติดตั้งป้ายประชาสัมพันธ์โครงการ	๑,๔๖๗,๐๐๐	๑,๔๖๗,๐๐๐	๑,๔๖๗,๐๐๐	๑,๔๖๗,๐๐๐	๑,๔๖๗,๐๐๐	- ร้อยละ / จำนวน ประชาชนที่มี การคมนาคม รวดเร็ว	-ประชาชน ได้เส้นทาง คมนาคมที่ สะดวก รวดเร็วดตาม มาตรฐาน	กองช่าง

ที่	โครงการ	วัตถุประสงค์	เป้าหมาย (ผลผลิตของโครงการ)	งบประมาณ					ตัวชี้วัด (KPI)	ผลที่คาดว่าจะได้รับ	หน่วยงาน รับผิดชอบ
				๒๕๖๖ (บาท)	๒๕๖๗ (บาท)	๒๕๖๘ (บาท)	๒๕๖๙ (บาท)	๒๕๗๐ (บาท)			
๗๑	เสริมผิวจราจรแอสฟัลท์คอนกรีตบริเวณถนนสายคลองชลประทาน-อุโมงค์ หมู่ที่ ๗ ชุมชนสุขงาม ตำบลนางแก้ว อำเภอโพธาราม จังหวัดราชบุรี	- เพื่อให้ประชาชนมีถนนและเส้นทางคมนาคมในการสัญจรอย่างสะดวก รวดเร็ว	-งานเสริมผิวจราจร Asphalt Concrete หน้า ๐.๐๕ ม. ผิวจราจร กว้าง ๔.๐๐ ม. จาก กม. ๐+๐๐๐ ถึง กม. ๐+๗๐๐ ระยะทาง ๐.๗๐๐ กม. รายละเอียดตามเทศบาลตำบลเขาขวางกำหนดพร้อมติดตั้งป้ายประชาสัมพันธ์โครงการ	๑,๐๑๕,๐๐๐	๑,๐๑๕,๐๐๐	๑,๐๑๕,๐๐๐	๑,๐๑๕,๐๐๐	๑,๐๑๕,๐๐๐	- ร้อยละ / จำนวน ประชาชนที่มี การคมนาคม สะดวก รวดเร็ว	-ประชาชนได้เส้นทางคมนาคมที่สะดวก รวดเร็วดำเนินการ	กองช่าง
๗๒	ก่อสร้างศาลาอเนกประสงค์หน้าประตูวัดเขาของพรานชุมชนของพรานหมู่ ๒ ตำบลเตาปูน อำเภอโพธาราม จังหวัดราชบุรี	เพื่อให้ประชาชนมีสถานที่ทำกิจกรรมต่างๆ	-ก่อสร้างศาลาอเนกประสงค์ขนาดกว้าง ๒๕.๐๐ เมตร ยาว ๔๕.๐๐ เมตร พื้นที่ไม่น้อยกว่า ๑,๑๒๕ ตารางเมตร รายละเอียดตามเทศบาลตำบลเขาขวางกำหนดพร้อมติดตั้งป้ายประชาสัมพันธ์โครงการ	๔,๕๐๐,๐๐๐	๔,๕๐๐,๐๐๐	๔,๕๐๐,๐๐๐	๔,๕๐๐,๐๐๐	๔,๕๐๐,๐๐๐	- ร้อยละ / จำนวน ประชาชนที่ ทำกิจกรรม	-ประชาชนมีสถานที่ทำกิจกรรม	กองการศึกษา

ที่	โครงการ	วัตถุประสงค์	เป้าหมาย (ผลผลิตของโครงการ)	งบประมาณ					ตัวชี้วัด (KPI)	ผลที่คาดว่าจะได้รับ	หน่วยงาน รับผิดชอบ
				๒๕๖๖ (บาท)	๒๕๖๗ (บาท)	๒๕๖๘ (บาท)	๒๕๖๙ (บาท)	๒๕๗๐ (บาท)			
๗๓	ก่อสร้างสะพานข้ามคลองชลประทานบริเวณวัดเขาช่องพราน ชุมชนช่องพรานหมู่ ๒ ตำบลเตาปูน อำเภอโพธาราม จังหวัดราชบุรี	- เพื่อให้ประชาชนมีความสะดวก รวดเร็วและปลอดภัยในการสัญจรมา	- ก่อสร้างสะพานคอนกรีตเสริมเหล็กขนาดกว้าง ๘.๐๐ เมตร รายละเอียดตามเทศบาลตำบลเขาขวาง กำหนดพร้อมติดตั้งป้ายประชาสัมพันธ์โครงการ	๓,๐๐๐,๐๐๐	๓,๐๐๐,๐๐๐	๓,๐๐๐,๐๐๐	๓,๐๐๐,๐๐๐	๓,๐๐๐,๐๐๐	- ร้อยละ / จำนวน ประชาชนที่มี การคมนาคม สะดวก รวดเร็ว และปลอดภัย ในการสัญจร	ประชาชนได้รับความสะดวก สะดวก รวดเร็วและปลอดภัย ในการสัญจร	กองช่าง
๗๔	ก่อสร้างศาลาอเนกประสงค์วัดนางแก้ว ชุมชนนางแก้ว หมู่ ๓ ตำบลนางแก้ว อำเภอโพธาราม จังหวัดราชบุรี	- เพื่อให้ประชาชนมีสถานที่ทำกิจกรรมต่างๆ	- ก่อสร้างศาลาอเนกประสงค์ขนาดกว้าง ๒๕.๐๐ เมตร พื้นที่ยาว ๔๕.๐๐ เมตร พื้นที่ไม่น้อยกว่า ๑,๑๒๕ ตารางเมตร รายละเอียดตามเทศบาลตำบลเขาขวาง กำหนดพร้อมติดตั้งป้ายประชาสัมพันธ์โครงการ	๔,๕๐๐,๐๐๐	๔,๕๐๐,๐๐๐	๔,๕๐๐,๐๐๐	๔,๕๐๐,๐๐๐	๔,๕๐๐,๐๐๐	- ร้อยละ / จำนวน ประชาชนที่มี การคมนาคม สะดวก รวดเร็ว	ประชาชนมีสถานที่ทำกิจกรรม	กองการศึกษา

ที่	โครงการ	วัตถุประสงค์	เป้าหมาย (ผลผลิตของโครงการ)	งบประมาณ					ตัวชี้วัด (KPI)	ผลที่คาดว่าจะได้รับ	หน่วยงานรับผิดชอบ
				๒๕๖๖ (บาท)	๒๕๖๗ (บาท)	๒๕๖๘ (บาท)	๒๕๖๙ (บาท)	๒๕๗๐ (บาท)			
๗๕	ก่อสร้างสถานีสูบน้ำด้วยไฟฟ้า บริเวณหมู่บ้านดอนเจริญ หมู่ ๔ ตำบลนางแก้ว อำเภอโพธาราม จังหวัดราชบุรี	-เพื่อเป็นแหล่งน้ำสำหรับอุปโภคและบริโภคของประชาชนในเขตพื้นที่เทศบาลตำบลเขาขวางได้ตลอดทั้งปี -เพื่อเป็นการลดความสูญเสียของน้ำและเพิ่มทุนประสิทธิภาพการส่งน้ำในพื้นที่การเกษตร รวมทั้งเป็นการแก้ปัญหาขาดแคลนน้ำและประสบบัญหภัยแล้ง	-ก่อสร้างสถานีสูบน้ำด้วยไฟฟ้า ๑ แห่ง -รายละเอียดตามแบบกรมชลประทาน และหรือรูปแบบรายการที่เทศบาลกำหนด	๒๐,๐๐๐,๐๐๐	๒๐,๐๐๐,๐๐๐	๒๐,๐๐๐,๐๐๐	๒๐,๐๐๐,๐๐๐	๒๐,๐๐๐,๐๐๐	- ร้อยละ/จำนวนประชาชนที่อุปโภค - บริโภค อย่างได้ตลอดทั้งปี	ประชาชนมีน้ำอุปโภค-บริโภคได้ตลอดทั้งปี และการส่งน้ำตามการเกษตรมีประสิทธิภาพมากขึ้น	-กองสาธารณสุขและสิ่งแวดล้อม -งานป้องกันฯ -กรมชลประทาน

ที่	โครงการ	วัตถุประสงค์	เป้าหมาย (ผลผลิตของโครงการ)	งบประมาณ					ตัวชี้วัด (KPI)	ผลที่คาดว่าจะได้รับ	หน่วยงานรับผิดชอบ
				๒๕๖๖ (บาท)	๒๕๖๗ (บาท)	๒๕๖๘ (บาท)	๒๕๖๙ (บาท)	๒๕๗๐ (บาท)			
๗๖	ก่อสร้างสถานีสูบน้ำด้วยไฟฟ้า บริเวณหมู่บ้านห้วยตาบุงญันทร์ หมู่ ๙ ตำบลนางแก้ว อำเภอโพธาราม จังหวัดราชบุรี	-เพื่อเป็นแหล่งน้ำสำหรับอุปโภคและบริโภคของประชาชนในเขตพื้นที่เทศบาลตำบลเขาขวางได้ตลอดทั้งปี -เพื่อเป็นการลดความสูญเสียของน้ำและเพิ่มทุนประสิทธิภาพการส่งน้ำในพื้นที่การเกษตร รวมทั้งเป็นการแก้ไขปัญหาภัยแล้ง	-ก่อสร้างสถานีสูบน้ำด้วยไฟฟ้า ที่ ำรายละเอียดยตามแบบกรมชลประทาน และหรือรูปแบบรายการที่เทศบาลกำหนด	๒๐,๐๐๐,๐๐๐	๒๐,๐๐๐,๐๐๐	๒๐,๐๐๐,๐๐๐	๒๐,๐๐๐,๐๐๐	๒๐,๐๐๐,๐๐๐	- ร้อยละ/จำนวนประชาชนที่อุปโภค-บริโภคได้อย่างดีตลอดทั้งปี	ประชาชนมีน้ำอุปโภค-บริโภคได้ตลอดทั้งปี และการส่งน้ำตามการเกษตรมีประสิทธิภาพมากขึ้น	-กองสาธารณสุขและสิ่งแวดล้อม - งานป้องกันฯ - กรมชลประทาน

ที่	โครงการ	วัตถุประสงค์	เป้าหมาย (ผลผลิตของ โครงการ)	งบประมาณ					ตัวชี้วัด (KPI)	ผลที่คาดว่าจะ ได้รับ	หน่วยงาน รับผิดชอบ
				๒๕๖๖ (บาท)	๒๕๖๗ (บาท)	๒๕๖๘ (บาท)	๒๕๖๙ (บาท)	๒๕๗๐ (บาท)			
๗๗	ก่อสร้างสถานีสูบน้ำด้วยไฟฟ้าบริเวณหมู่บ้านเขาหินหม้อ ๑ ตำบลโพธาราม อําเภอราชบุรี	-เพื่อเป็นแหล่งน้ำดื่มและอุปโภคของประชาชนในเขตพื้นที่เทศบาลตำบลเขาขวางได้ตลอดทั้งปี -เพื่อเป็นการลดความสูญเสียของน้ำและเพิ่มคุณภาพประสิทธิภาพการส่งน้ำในพื้นที่การเกษตรรวมทั้งเป็นการรวมทั้งเป็นการแก้ปัญหาขาดแคลนน้ำและประสบปัญหาภัยแล้ง	ก่อสร้างสถานีสูบน้ำด้วยไฟฟ้า ๑ แห่ง รายละเอียดตามแบบกรมชลประทาน และ หรือรูปแบบที่รายการที่เทศบาลกำหนด	๒๐,๐๐๐,๐๐๐	๒๐,๐๐๐,๐๐๐	๒๐,๐๐๐,๐๐๐	๒๐,๐๐๐,๐๐๐	๒๐,๐๐๐,๐๐๐	- ร้อยละ/จำนวนประชาชนที่อุปโภค-บริโภคได้อย่างดีตลอดทั้งปี	ประชาชนมีน้ำอุปโภค-บริโภคได้ตลอดทั้งปี และการส่งน้ำ การเกษตรมีประสิทธิภาพมากขึ้น	- กองสํารวจและสิ่งแวดล้อม - งานป้องกันฯ - กรมชลประทาน

ที่	โครงการ	วัตถุประสงค์	เป้าหมาย (ผลผลิตของโครงการ)	งบประมาณ					ตัวชี้วัด (KPI)	ผลที่คาดว่าจะได้รับ	หน่วยงานรับผิดชอบ
				๒๕๖๖ (บาท)	๒๕๖๗ (บาท)	๒๕๖๘ (บาท)	๒๕๖๙ (บาท)	๒๕๗๐ (บาท)			
๓๘	ก่อสร้างถนนแอสฟัลท์ติกคอนกรีต บริเวณถนนสายประปา หมู่ที่ ๙ ชุมชนบ้านห้วยตาบุญ จันทร์ ตำบลนางแก้ว อำเภอโพธาราม จังหวัดราชบุรี	-- เพื่อให้ประชาชนมีความสะดวก รวดเร็วและปลอดภัยในการสัญจรมาตำบลนางแก้ว อำเภอโพธาราม จังหวัดราชบุรี	-ก่อสร้างถนนแอสฟัลท์ติกคอนกรีต หน้า ๐.๐๕๓. ผิวจราจรกว้าง ๓.๐๐ ม. จาก ก.ม. ๐+๐๐๐ ถึง ก.ม. ๐+๕๑๕ ระยะทาง ๐.๕๑๕ ก.ม. ตามรายละเอียด เทศบาลตำบลเขาขวางกำหนดพร้อมติดตั้งป้ายประชาสัมพันธ์พื้นที่โครงการ	๑,๐๒๐,๐๐๐	๑,๐๒๐,๐๐๐	๑,๐๒๐,๐๐๐	๑,๐๒๐,๐๐๐	๑,๐๒๐,๐๐๐	-ประชาชนได้เส้นทางคมนาคมที่สะดวก รวดเร็วตามมาตรฐาน	กองช่าง	
รวม ๓๘ โครงการ				๑๓๑,๓๙๕,๐๐๐	๑๓๑,๓๙๕,๐๐๐	๑๓๑,๓๙๕,๐๐๐	๑๓๑,๓๙๕,๐๐๐	๑๓๑,๓๙๕,๐๐๐			

รายละเอียดโครงการพัฒนา

แผนพัฒนาท้องถิ่น (พ.ศ. ๒๕๖๖ - ๒๕๗๐)

เทศบาลตำบลเขาขวาง อำเภอโพธาราม จังหวัดราชบุรี

ก. ยุทธศาสตร์จังหวัดที่ ๒ เสริมสร้างความมั่นคงทางเศรษฐกิจการค้า การบริการ การท่องเที่ยวด้วยนวัตกรรมและบริการที่มีมูลค่าสูง

ข. ยุทธศาสตร์การพัฒนาระบบโครงสร้างพื้นฐาน ยุทธศาสตร์การพัฒนาระบบโครงสร้างพื้นฐาน สาธารณูปโภคและสาธารณูปการ

๑. ยุทธศาสตร์การพัฒนาระบบโครงสร้างพื้นฐาน สาธารณูปโภคและสาธารณูปการ

๑.๒ แผนงานอุตสาหกรรมและการโยธา (สำนักปลัดฯ)

ที่	โครงการ	วัตถุประสงค์	เป้าหมาย (ผลผลิตของโครงการ)	งบประมาณ					ตัวชี้วัด (KPI)	ผลที่คาดว่าจะได้รับ	หน่วยงานรับผิดชอบ
				๒๕๖๖ (บาท)	๒๕๖๗ (บาท)	๒๕๖๘ (บาท)	๒๕๖๙ (บาท)	๒๕๗๐ (บาท)			
๑	ก่อสร้างอาคาร อเนกประสงค์ หมู่ ๒ ตำบลนางแก้ว อำเภอ โพธาราม จังหวัด ราชบุรี พิกัด N=๑๓.๖๙๕๔๒๕ E=๙๙.๗๖๒๔๙๘	- เพื่อให้ประชาชน มีสถานที่ปฏิบัติ กิจกรรมร่วมกัน เป็นสถานที่ ฝึกอบรมด้าน อาชีพต่างๆ	- ก่อสร้างอาคาร อเนกประสงค์พร้อม รั้วตามรายละเอียด เทศบาลตำบลเขา ขวางพร้อมติดตั้งป้าย ประชาสัมพันธ์ โครงการ	๒,๐๐๐,๐๐๐	๒,๐๐๐,๐๐๐	๒,๐๐๐,๐๐๐	๒,๐๐๐,๐๐๐	๒,๐๐๐,๐๐๐	-ร้อยละ/ จำนวน ประชาชนที่มี สถานที่จัด กิจกรรม	- ประชาชนมี สถานที่ปฏิบัติ กิจกรรม ร่วมกัน - ประชาชนมี สถานที่ในการ รวมกลุ่มฝึก อาชีพต่างๆ	สำนักปลัดฯ

ที่	โครงการ	วัตถุประสงค์	เป้าหมาย (ผลผลิตของโครงการ)	งบประมาณ					ตัวชี้วัด (KPI)	ผลที่คาดว่าจะได้รับ	หน่วยงานรับผิดชอบ
				๒๕๖๖ (บาท)	๒๕๖๗ (บาท)	๒๕๖๘ (บาท)	๒๕๖๙ (บาท)	๒๕๗๐ (บาท)			
๒	ต่อเติมอาคารสำนักงานเทศบาลตำบลเขาขวาง ๓ ชั้น ขนาด ๑๗.๕๐x๒๖.๐๐ ม.	-เพื่อใช้สำหรับปฏิบัติราชการ รองรับและประสานงานกับบุคลากร หน่วยงานที่เกี่ยวข้อง -เพื่อให้ประชาชนได้รับความสะดวกในการรับบริการสาธารณะต่างๆ	ก่อสร้างอาคารสำนักงาน ๓ ชั้น ขนาด ๑๗.๕๐x๒๖.๐๐ ม. -เพื่อใช้สำหรับราชการ รองรับและประสานงานกับดำเนินงานกับบุคลากร หน่วยงานที่เกี่ยวข้อง -เพื่อให้ประชาชนได้รับความสะดวกในการรับบริการสาธารณะต่างๆ	๑๗,๕๐๐,๐๐๐	๑๗,๐๐๐,๐๐๐	๑๗,๐๐๐,๐๐๐	๑๗,๐๐๐,๐๐๐	๑๗,๐๐๐,๐๐๐	ร้อยละ/จำนวนประชาชน ได้รับความพึงพอใจในการให้บริการสาธารณะต่างๆ	- ประชาชนได้รับความสะดวกในการให้บริการสาธารณะต่างๆ	สำนักปลัดฯ
รวม ๒ โครงการ				๒๑,๐๐๐,๐๐๐	๒๑,๐๐๐,๐๐๐	๒๑,๐๐๐,๐๐๐	๒๑,๐๐๐,๐๐๐	๒๑,๐๐๐,๐๐๐			

รายละเอียดโครงการพัฒนา
แผนพัฒนาท้องถิ่น (พ.ศ. ๒๕๖๖ - ๒๕๗๐)
เทศบาลตำบลเขาขวาง อำเภอโพธาราม จังหวัดราชบุรี

ก. ยุทธศาสตร์จังหวัดที่ ๒ เสริมสร้างความมั่นคงทางเศรษฐกิจการค้า การบริการ การท่องเที่ยวด้วยนวัตกรรมและบริการที่มีมูลค่าสูง
 ข. ยุทธศาสตร์การพัฒนาขององค์กรปกครองส่วนท้องถิ่นในเขตจังหวัด ยุทธศาสตร์การพัฒนาที่ ๑ ด้านพัฒนาโครงสร้างพื้นฐาน สาธารณูปโภคและสาธารณูปการ

๑. ยุทธศาสตร์การพัฒนาด้านโครงสร้างพื้นฐานสาธารณูปโภคและสาธารณูปการ
 ๑.๓ แผนงานอุตสาหกรรมและการโยธา (กองสาธารณสุขและสิ่งแวดล้อม)

ที่	โครงการ	วัตถุประสงค์	เป้าหมาย (ผลผลิตของ โครงการ)	งบประมาณ					ตัวชี้วัด (KPI)	ผลที่คาดว่าจะได้รับ	หน่วยงาน รับผิดชอบ
				๒๕๖๖ (บาท)	๒๕๖๗ (บาท)	๒๕๖๘ (บาท)	๒๕๖๙ (บาท)	๒๕๗๐ (บาท)			
๑	โครงการปรับปรุงเมรุ วัดเขาดิน หมู่ที่ ๑ ต.นางแก้ว อ.โพธาราม จ.ราชบุรี	- เพื่อเป็นการ ลดมลพิษทาง อากาศและ สิ่งแวดล้อมของ ชุมชน - สังคม - เพื่อรักษา คุณภาพ สิ่งแวดล้อมทาง อากาศ	ปรับปรุงเมรุวัดเขา ดิน (เมรุเผาศพ) พร้อมเปลี่ยนเตาเผา ใหม่เป็นเตาเผาแบบ ปลอ อ ต ม ล พิ ษ รายละเอียดตามที่ เทศบาลตำบลเขา ขวางกำหนดพร้อม ติดตั้งป้าย ประชาสัมพันธ์ โครงการ	๒,๐๐๐,๐๐๐	๒,๐๐๐,๐๐๐	๒,๐๐๐,๐๐๐	๒,๐๐๐,๐๐๐	๒,๐๐๐,๐๐๐	ร้อยละ ๙๐ ของ ประชาชน ในชุมชน บ้านเขาดิน มีสุขภาพ และ คุณภาพที่ดี ขึ้น	- ประชาชน ในพื้นที่ มี เมรุ (เตาเผาศพ) ที่ถูกต้อง ตามหลัก สุขาภิบาล - มลพิษ ทาง อากาศ น้อยลง	กอง สาธารณสุข
รวม ๑ โครงการ				๒,๐๐๐,๐๐๐	๒,๐๐๐,๐๐๐	๒,๐๐๐,๐๐๐	๒,๐๐๐,๐๐๐	๒,๐๐๐,๐๐๐			

รายละเอียดโครงการพัฒนา

แผนพัฒนาท้องถิ่น (พ.ศ. ๒๕๖๖ - ๒๕๗๐)

เทศบาลตำบลเขาขวาง อำเภอโพธาราม จังหวัดราชบุรี

- ก. ยุทธศาสตร์จังหวัดที่ ๒ เสริมสร้างความมั่นคงทางเศรษฐกิจการค้า การบริการ การท่องเที่ยวด้วยนวัตกรรมและบริการที่มีมูลค่าสูง
- ข. ยุทธศาสตร์การพัฒนาขององค์กรปกครองส่วนท้องถิ่นในเขตจังหวัด ยุทธศาสตร์การพัฒนาที่ ๑ ด้านพัฒนาโครงสร้างพื้นฐาน สาธารณูปโภคและสาธารณูปการ
 - ๑. ยุทธศาสตร์การพัฒนาด้านโครงสร้างพื้นฐาน สาธารณูปโภคและสาธารณูปการ
 - ๑.๔ แผนงานทะเลและชุมชน (สำนักปลัดฯ)

ที่	โครงการ	วัตถุประสงค์	เป้าหมาย (ผลผลิตของโครงการ)	งบประมาณ					ตัวชี้วัด (KPI)	ผลที่คาดว่าจะได้รับ	หน่วยงานรับผิดชอบ
				๒๕๖๖ (บาท)	๒๕๖๗ (บาท)	๒๕๖๘ (บาท)	๒๕๖๙ (บาท)	๒๕๗๐ (บาท)			
๑	จัดซื้อที่ดินเพื่อการพัฒนาและให้บริการสาธารณะ ที่ดินไม่น้อยกว่า ๕ ไร่ภายในเขตเทศบาลตำบลเขาขวาง	เพื่อให้หน่วยงานและประชาชนได้ใช้ประโยชน์ในทางด้านบริการสาธารณะ ตามภารกิจหน้าที่ขององค์กรปกครองส่วนท้องถิ่น	เพื่อให้หน่วยงานและประชาชนได้ใช้ประโยชน์ในทางด้านบริการสาธารณะ ตามภารกิจหน้าที่ขององค์กรปกครองส่วนท้องถิ่น	๑๐,๐๐๐,๐๐๐	๑๐,๐๐๐,๐๐๐	๑๐,๐๐๐,๐๐๐	๑๐,๐๐๐,๐๐๐	๑๐,๐๐๐,๐๐๐	ร้อยละ/จำนวนประชาชนได้ใช้ประโยชน์ในทางด้านบริการสาธารณะ	- ประชาชนมีสถานที่ในการสาธารณสุขและบริการ สาธารณะไว้ใช้ประโยชน์	สำนักปลัด
รวม ๑ โครงการ				๑๐,๐๐๐,๐๐๐	๑๐,๐๐๐,๐๐๐	๑๐,๐๐๐,๐๐๐	๑๐,๐๐๐,๐๐๐	๑๐,๐๐๐,๐๐๐			

รายละเอียดโครงการพัฒนา

แผนพัฒนาท้องถิ่น (พ.ศ. ๒๕๖๖ - ๒๕๗๐)

เทศบาลตำบลเขาขวาง อำเภอโพธาราม จังหวัดราชบุรี

ก. ยุทธศาสตร์จังหวัดที่ ๒ เสริมสร้างความมั่นคงทางเศรษฐกิจการค้า การบริการ การท่องเที่ยวด้วยนวัตกรรมและบริการที่มีมูลค่าสูง

ข. ยุทธศาสตร์การพัฒนาขององค์กรปกครองส่วนท้องถิ่นในเขตจังหวัด ยุทธศาสตร์การพัฒนาที่ ๑ ด้านพัฒนาโครงสร้างพื้นฐาน สาธารณูปโภคและสาธารณูปการ

๑. ยุทธศาสตร์การพัฒนาด้านโครงสร้างพื้นฐาน สาธารณูปโภคและสาธารณูปการ

๑.๕ แผนงานบริหารงานทั่วไป (สำนักปลัดฯ)

ที่	โครงการ	วัตถุประสงค์	เป้าหมาย (ผลผลิตของโครงการ)	งบประมาณ					ตัวชี้วัด (KPI)	ผลที่คาดว่าจะได้รับ	หน่วยงานรับผิดชอบ
				๒๕๖๖ (บาท)	๒๕๖๗ (บาท)	๒๕๖๘ (บาท)	๒๕๖๙ (บาท)	๒๕๗๐ (บาท)			
๑	ปรับปรุงระบบเสียงตามสายภายในเขตเทศบาลตำบลเขาขวาง	- เพื่อปรับปรุงระบบเสียงตามสายให้ครอบคลุมทุกพื้นที่ภายในเขตเทศบาลตำบลเขาขวาง - เพื่อขยายจุดแพร่สัญญาณเสียงตามสายให้ได้ยินอย่างชัดเจน	- ประชาชนได้รับข่าวสารการประชาสัมพันธ์ครอบคลุมอย่างชัดเจน ทันเหตุการณ์	๑,๐๐๐,๐๐๐	๑,๐๐๐,๐๐๐	๑,๐๐๐,๐๐๐	๑,๐๐๐,๐๐๐	๑,๐๐๐,๐๐๐	- ร้อยละ/จำนวนประชาชนที่รับข่าวสารครบถ้วน	- ประชาชนในเขตเทศบาลตำบลเขาขวางได้ทราบข้อมูลข่าวสารที่ถูกต้อง ครบถ้วนชัดเจนและเป็นปัจจุบัน	สำนักปลัดฯ

ที่	โครงการ	วัตถุประสงค์	เป้าหมาย (ผลผลิตของ โครงการ)	งบประมาณ					ตัวชี้วัด (KPI)	ผลที่คาดว่าจะ ได้รับ	หน่วยงาน รับผิดชอบ
				๒๕๖๖ (บาท)	๒๕๖๗ (บาท)	๒๕๖๘ (บาท)	๒๕๖๙ (บาท)	๒๕๗๐ (บาท)			
๒	งานต่อเติมกันห้องหัวน้ำ สำนักปลัด ณ บริเวณห้อง ปลัดเทศบาล สำนักงาน เทศบาลตำบลเขาขวาง (ตามแบบเทศบาลตำบล เขาขวางกำหนด)	- เพื่อต่อเติม กันห้องและอำนวยความสะดวก ประชาชนมาติดต่อ ราชการ	ต่อเติมกันห้อง หัวน้ำ สำนัก ปลัด	๒๑,๐๐๐	๒๑,๐๐๐	๒๑,๐๐๐	๒๑,๐๐๐	๒๑,๐๐๐	สถานที่ อาคาร สำนักงาน ปรับปรุงดีขึ้น	ความเป็น ระเบียบ เรียบร้อยและ ประชาชนได้รับ ความสะดวก	สำนักปลัดฯ
๓	ติดตั้งถ่ายกันนกศาลา อนุก- ประสงค์เทศบาล ตำบลเขาขวาง	- เพื่อป้องกัน นก ไม่ให้ไปทำรังและ แก้ไขปัญหาด้าน สภาพแวดล้อม ความสกปรกจาก การถ่ายมูลของนก	ติดตั้งถ่ายกัน นกบริเวณศาลา อนุกประสงค์ เทศบาลตำบลเขา ขวาง	๕๐๐,๐๐๐	๕๐๐,๐๐๐	๕๐๐,๐๐๐	๕๐๐,๐๐๐	๕๐๐,๐๐๐	สถานที่ อาคาร สำนักงาน ปรับปรุงดีขึ้น	ไม่มีการเข้าทำ รังและสร้าง ความ เดือดร้อน	สำนักปลัดฯ

ที่	โครงการ	วัตถุประสงค์	เป้าหมาย (ผลผลิตของ โครงการ)	งบประมาณ					ตัวชี้วัด (KPI)	ผลที่คาดว่าจะได้รับ	หน่วยงาน รับผิดชอบ
				๒๕๖๖ (บาท)	๒๕๖๗ (บาท)	๒๕๖๘ (บาท)	๒๕๖๙ (บาท)	๒๕๗๐ (บาท)			
๔	โครงการปรับปรุงห้อง ทำงานนักพัฒนาชุมชน	เพื่อปรับปรุงห้อง ทำงานนักพัฒนา ชุมชน ให้มีความ พร้อมใน การ ปฏิบัติงานและ สำหรับ บริการ ประชาชนที่ติดต่อ ราชการ	ห้องทำงาน นักพัฒนาชุมชน จำนวน ๑ ห้อง	๑๕๐,๐๐๐	๑๕๐,๐๐๐	๑๕๐,๐๐๐	๑๕๐,๐๐๐	๑๕๐,๐๐๐	ปรับปรุง ห้องทำงาน นักพัฒนา ชุมชนได้รับ การปรับปรุง จนแล้วเสร็จ	สำนักปลัด เทศบาล (งานพัฒนา ชุมชน)	
	รวม ๔ โครงการ			๑,๖๗๑,๐๐๐	๑,๖๗๑,๐๐๐	๑,๖๗๑,๐๐๐	๑,๖๗๑,๐๐๐	๑,๖๗๑,๐๐๐			

รายละเอียดโครงการพัฒนา

แผนพัฒนาท้องถิ่น (พ.ศ. ๒๕๖๖ - ๒๕๗๐)

เทศบาลตำบลเขาขวาง อำเภอโพธาราม จังหวัดราชบุรี

- ก. ยุทธศาสตร์จังหวัดที่ ๒ เสริมสร้างความมั่นคงทางเศรษฐกิจการค้า การบริการ การท่องเที่ยวด้วยนวัตกรรมและบริการที่มีมูลค่าสูง
- ข. ยุทธศาสตร์การพัฒนาขององค์กรปกครองส่วนท้องถิ่นในเขตจังหวัด ยุทธศาสตร์การพัฒนาที่ ๑ ด้านพัฒนาโครงสร้างพื้นฐาน สาธารณูปโภคและสาธารณูปการ
๑. ยุทธศาสตร์การพัฒนาด้านโครงสร้างพื้นฐานสาธารณูปโภคและสาธารณูปการ

๑.๖ แผนงานเฉพาะและชุมชน (กองสาธารณสุขและสิ่งแวดล้อม)

ที่	โครงการ	วัตถุประสงค์	เป้าหมาย (ผลผลิตของโครงการ)	งบประมาณ					ตัวชี้วัด (KPI)	ผลที่คาดว่าจะได้รับ	หน่วยงานรับผิดชอบ
				๒๕๖๖ (บาท)	๒๕๖๗ (บาท)	๒๕๖๘ (บาท)	๒๕๖๙ (บาท)	๒๕๗๐ (บาท)			
๑	โครงการระบบผลิตน้ำประปา (Water Treatment System) POG ระบบขนาดใหญ่ (เล็ก, กลาง, ใหญ่) รองรับ ๑๒๑-๓๐๐ครัวเรือนในชุมชนบ้านเขาติน หมู่ที่ ๑ ตำบลนางแก้ว	<ul style="list-style-type: none"> - เพื่อให้ประชาชนมีน้ำสำหรับอุปโภค-บริโภคอย่างเพียงพอ - เพื่อให้ประชาชนมีน้ำสำหรับอุปโภค-บริโภค ที่ ได้มาตรฐานถูกหลักอนามัย - เพื่อ ฒ น าคุณภาพชีวิตที่ดีของประชาชนในพื้นที่ 	<ul style="list-style-type: none"> - ติดตั้งระบบผลิตน้ำประปา (Water Treatment System) POG ระบบขนาดใหญ่ L แบบบัญชีนวัตกรรมไทย โดยสำนักงบประมาณ รหัส ๐๑๐๒๐๐๓ กำลังการผลิต ๑๐ ลบ.ม/ชม. รองรับ ๑๒๑-๓๐๐ครัวเรือน จำนวน ๑ ระบบ 	๕,๒๐๐,๐๐๐	๕,๒๐๐,๐๐๐	๕,๒๐๐,๐๐๐	๕,๒๐๐,๐๐๐	๕,๒๐๐,๐๐๐	<ul style="list-style-type: none"> - ร้อยละ ๙๐ ของประชาชนในชุมชนบ้านเขาติน มีน้ำประปาใช้ อย่างเพียงพอ และได้มาตรฐาน 	<ul style="list-style-type: none"> - ประชาชนในชุมชนบ้านเขาติน หมู่ที่ ๑ ใช้ สำหรับอุปโภค-บริโภค ที่มีคุณภาพและเพียงพอต่อความต้องการของประชาชนในเขตเทศบาล 	กองสาธารณสุข

ที่	โครงการ	วัตถุประสงค์	เป้าหมาย (ผลผลิตของ โครงการ)	งบประมาณ					ตัวชี้วัด (KPI)	ผลที่คาดว่าจะ ได้รับ	หน่วยงาน รับผิดชอบ
				๒๕๖๖ (บาท)	๒๕๖๗ (บาท)	๒๕๖๘ (บาท)	๒๕๖๙ (บาท)	๒๕๗๐ (บาท)			
๒	โครงการระบบผลิตน้ำประปา (Water Treatment System) POG ระบบขนาดใหญ่ (เล็ก, กลาง, ไทย) รองรับ ๑๒๑-๓๐๐ครัวเรือน ในชุมชนบ้านนางแก้ว หมู่ที่ ๓ ตำบลนางแก้ว	- เพื่อให้ประชาชนมีน้ำสำหรับอุปโภค-บริโภคอย่างเพียงพอ - เพื่อให้ประชาชนมีน้ำสำหรับอุปโภค-บริโภคที่ได้มาตรฐาน ถูกหลักอนามัย - เพื่อพัฒนาคุณภาพชีวิตที่ดีของประชาชนในพื้นที่	- ติดตั้งระบบผลิตน้ำประปา (Water Treatment System) POG ระบบขนาดใหญ่ ๑๒๑-๓๐๐ครัวเรือน จำนวน ๑ ระบบ	๕,๒๐๐,๐๐๐	๕,๒๐๐,๐๐๐	๕,๒๐๐,๐๐๐	๕,๒๐๐,๐๐๐	๕,๒๐๐,๐๐๐	- ร้อยละ ๙๐ ของประชาชนในชุมชนบ้านนางแก้ว หมู่ที่ ๓ มีน้ำใช้สำหรับอุปโภคบริโภค ที่มีคุณภาพ และเพียงพอต่อความต้องการของประชาชนในเขตเทศบาล	กองสาธารณสุข	
๓	โครงการระบบผลิตน้ำประปา (Water Treatment System) POG ระบบขนาดใหญ่ (เล็ก, กลาง, ไทย) รองรับ ๑๒๑-๓๐๐ครัวเรือน ในชุมชนบ้านดอนเจริญ หมู่ที่ ๔ ตำบลนางแก้ว	- เพื่อให้ประชาชนมีน้ำสำหรับอุปโภค-บริโภคอย่างเพียงพอ - เพื่อให้ประชาชนมีน้ำสำหรับอุปโภค-บริโภคที่ได้มาตรฐาน ถูกหลักอนามัย - เพื่อพัฒนาคุณภาพชีวิตที่ดีของประชาชนในพื้นที่	- ติดตั้งระบบผลิตน้ำประปา (Water Treatment System) POG ระบบขนาดใหญ่ ๑๒๑-๓๐๐ครัวเรือน จำนวน ๑ ระบบ	๕,๒๐๐,๐๐๐	๕,๒๐๐,๐๐๐	๕,๒๐๐,๐๐๐	๕,๒๐๐,๐๐๐	๕,๒๐๐,๐๐๐	- ประชาชนในชุมชนบ้านดอนเจริญ หมู่ที่ ๔ ตำบลนางแก้ว มีน้ำใช้สำหรับอุปโภค-บริโภค ที่มีคุณภาพ และเพียงพอต่อความต้องการของประชาชนในเขตเทศบาล	กองสาธารณสุข	

ที่	โครงการ	วัตถุประสงค์	เป้าหมาย (ผลผลิตของโครงการ)	งบประมาณ					ตัวชี้วัด (KPI)	ผลที่คาดว่าจะได้รับ	หน่วยงานรับผิดชอบ
				๒๕๖๖ (บาท)	๒๕๖๗ (บาท)	๒๕๖๘ (บาท)	๒๕๖๙ (บาท)	๒๕๗๐ (บาท)			
๔	โครงการระบบผลิตน้ำประปา (Water Treatment System) POG ระบบขนาดใหญ่ (เล็ก, กลาง, ใหญ่) รองรับ ๑๒๑-๓๐๐ครัวเรือนในชุมชนบ้านห้วยตาบุญจันทร์ หมู่ที่ ๙ ตำบลนางแก้ว	- เพื่อให้ประชาชนมีน้ำสำหรับอุปโภค-บริโภคอย่างเพียงพอ - เพื่อให้ประชาชนมีน้ำสำหรับอุปโภค-บริโภคที่ได้มาตรฐานคุณภาพหลักอนามัย - เพื่อพัฒนาคุณภาพชีวิตที่ดีของประชาชนในพื้นที่	- ติดตั้งระบบผลิตน้ำประปา (Water Treatment System) POG ระบบขนาดใหญ่ L แบบบัญชีนวัตกรรมไทย โดยสำนักงบประมาณ รหัส ๐๑๐๒๐๐๓ กำลังการผลิต ๑๐ ลบม/ชม. รองรับ ๑๒๑-๓๐๐ครัวเรือน จำนวน ๑ ระบบ	๕,๒๐๐,๐๐๐	๕,๒๐๐,๐๐๐	๕,๒๐๐,๐๐๐	๕,๒๐๐,๐๐๐	๕,๒๐๐,๐๐๐	- ร้อยละ ๙๐ ของประชาชนในชุมชนบ้านห้วยตาบุญจันทร์มีน้ำประปาใช้อย่างเพียงพอและได้มาตรฐาน	- ประชาชนในชุมชนบ้านห้วยตาบุญจันทร์ หมู่ที่ ๙ ตำบลนางแก้ว มีน้ำใช้สำหรับอุปโภค-บริโภคที่มีคุณภาพเพื่อคุณภาพชีวิตที่ดีของประชาชนในเขตเทศบาล	กองสาธารณสุข

ที่	โครงการ	วัตถุประสงค์	เป้าหมาย (ผลผลิตของโครงการ)	งบประมาณ					ตัวชี้วัด (KPI)	ผลที่คาดว่าจะได้รับ	หน่วยงานรับผิดชอบ
				๒๕๖๖ (บาท)	๒๕๖๗ (บาท)	๒๕๖๘ (บาท)	๒๕๖๙ (บาท)	๒๕๗๐ (บาท)			
๕	งานปรับปรุงและติดตั้งระบบจ่ายน้ำจากระบบผลิตประปา หมู่ที่ ๒ วัดเขาช่องพรานบรรจบต่อกับแหล่งผลิตน้ำประปาหมู่บ้าน หมู่ที่ ๔ (ดอนเจริญ) ต.นางแก้ว อ.โพธาราม จ.ราชบุรี (N๑๓.๗๒๐๙๗๙ E๙๙.๗๖๘๘๘๑๕) (N๑๓.๖๗๖๖๒ E๙๙.๗๕๗๒๗๖)	- เพื่อให้ประชาชนมีน้ำสำหรับอุปโภค-บริโภคอย่างพอเพียง - เพื่อพัฒนาคุณภาพชีวิตที่ดีของประชาชนในพื้นที่	- วางท่อขนาด ๒๘ นิ้ว รายละเอียดตามเทศบาลตำบลเขาขวาง กำหนดพร้อมติดตั้งป้ายประชาสัมพันธ์โครงการ	๑๐,๓๐๐,๐๐๐	๑๐,๓๐๐,๐๐๐	๑๐,๓๐๐,๐๐๐	๑๐,๓๐๐,๐๐๐	๑๐,๓๐๐,๐๐๐	- ร้อยละ ๙๐ ของประชาชนในเขตเทศบาลมีน้ำประปาใช้ได้อย่างเพียงพอ	- ประชาชนในเขตเทศบาลมีน้ำประปาใช้สำหรับอุปโภค-บริโภคที่มีคุณภาพและเพียงพอต่อความต้องการของประชาชนในเขตเทศบาล	กองสาธารณสุข
๖	งานวางท่อเมนที่ย่อยพร้อมต่อเชื่อมระบบเมนหลักพร้อมอุปกรณ์ภายใน หมู่ที่ ๑-๙ ตำบลนางแก้ว และหมู่ที่ ๑-๒ ตำบลเตาปูน อำเภอโพธาราม จังหวัดราชบุรี (N๑๓.๗๑๕๕๕ E๙๙.๗๗๑๕๕) (N๑๓.๖๙๒๙๘ E๙๙.๗๖๒๘๓๐)	- เพื่อให้ประชาชนมีน้ำสำหรับอุปโภค-บริโภคอย่างพอเพียง - เพื่อพัฒนาคุณภาพชีวิตที่ดีของประชาชนในพื้นที่	- วางท่อเมนที่ย่อยประปาขนาดประมาณ ๒๑-๔ นิ้ว พร้อมอุปกรณ์ตามรายละเอียดเทศบาลตำบลเขาขวางกำหนดพร้อมติดตั้งป้ายประชาสัมพันธ์โครงการ	๒,๐๐๐,๐๐๐	๒,๐๐๐,๐๐๐	๒,๐๐๐,๐๐๐	๒,๐๐๐,๐๐๐	๒,๐๐๐,๐๐๐	- ร้อยละ ๙๐ ของประชาชนในเขตเทศบาลมีน้ำประปาใช้ได้อย่างเพียงพอ	- ประชาชนในเขตเทศบาลมีน้ำประปาใช้สำหรับอุปโภค-บริโภคที่มีคุณภาพและเพียงพอต่อความต้องการของประชาชนในเขตเทศบาล	กองสาธารณสุข

ที่	โครงการ	วัตถุประสงค์	เป้าหมาย (ผลผลิตของโครงการ)	งบประมาณ						ตัวชี้วัด (KPI)	ผลที่คาดว่าจะได้รับ	หน่วยงานรับผิดชอบ
				๒๕๖๖ (บาท)	๒๕๖๗ (บาท)	๒๕๖๘ (บาท)	๒๕๖๙ (บาท)	๒๕๗๐ (บาท)	รวม (บาท)			
๗	ปรับปรุงระบบระบบภายในเขตเทศบาลตำบลเขาวาง	- เพื่อให้ประชาชนมีน้ำสำหรับอุปโภค-บริโภคอย่างพอเพียง - เพื่อพัฒนาคุณภาพชีวิตที่ดีของประชาชนในพื้นที่	ปรับปรุงระบบประปา ตามรายละเอียดเทศบาลตำบลเขาวางกำหนดพร้อมติดตั้งป้ายประชาสัมพันธ์โครงการ	๑๐,๐๐๐,๐๐๐	๑๐,๐๐๐,๐๐๐	๑๐,๐๐๐,๐๐๐	๑๐,๐๐๐,๐๐๐	๑๐,๐๐๐,๐๐๐	- ร้อยละ ๙๐ ของประชาชนในเขตเทศบาลตำบลมีน้ำสำหรับอุปโภค-บริโภคที่มีคุณภาพและเพียงพอ	- ประชาชนในเขตเทศบาลมีน้ำสำหรับอุปโภค-บริโภคที่มีคุณภาพและเพียงพอ	กองสาธารณสุขฯ	
๘	ปรับปรุงท่อเมนประปาภายในเขตเทศบาลตำบลเขาวาง	- เพื่อให้ประชาชนมีน้ำสำหรับอุปโภค-บริโภคอย่างพอเพียง - เพื่อพัฒนาคุณภาพชีวิตที่ดีของประชาชนในพื้นที่	ปรับปรุงท่อเมนประปา ตามรายละเอียดเทศบาลตำบลเขาวางกำหนดพร้อมติดตั้งป้ายประชาสัมพันธ์โครงการ	๑๐,๐๐๐,๐๐๐	๑๐,๐๐๐,๐๐๐	๑๐,๐๐๐,๐๐๐	๑๐,๐๐๐,๐๐๐	๑๐,๐๐๐,๐๐๐	- ร้อยละ ๙๐ ของประชาชนในเขตเทศบาลมีน้ำสำหรับอุปโภค-บริโภคที่มีคุณภาพและเพียงพอ	- ประชาชนในเขตเทศบาลมีน้ำสำหรับอุปโภค-บริโภคที่มีคุณภาพและเพียงพอ	กองสาธารณสุขฯ	

ที่	โครงการ	วัตถุประสงค์	เป้าหมาย (ผลผลิตของโครงการ)	งบประมาณ					ตัวชี้วัด (KPI)	ผลที่คาดว่าจะได้รับ	หน่วยงานรับผิดชอบ
				๒๕๖๖ (บาท)	๒๕๖๗ (บาท)	๒๕๖๘ (บาท)	๒๕๖๙ (บาท)	๒๕๗๐ (บาท)			
๙	ปรับปรุงคลองส่งน้ำจากคลองวังน้ำบริเวณ หมู่ที่ ๑,๒,๗ ตำบลนางแก้ว อำเภอโพธาราม จังหวัดราชบุรี (No๓.๖๙๑๘๑๘ E๙๙.๗๖๖๙๖๒)	- เพื่อเพิ่มประสิทธิภาพในการระบายน้ำ - เพื่อแก้ไขปัญหาการขาดแคลนน้ำในพื้นที่ทำการเกษตร	- ซ่อมแซมผนังคลองขยายท่อลอด ท่อส่งน้ำเสริมผนัง ตามรายละเอียดเทศบาลตำบลเขาขวางกำหนดพร้อมติดตั้งป้ายประชาสัมพันธ์โครงการ	๒,๐๐๐,๐๐๐	๒,๐๐๐,๐๐๐	๒,๐๐๐,๐๐๐	๒,๐๐๐,๐๐๐	๒,๐๐๐,๐๐๐	- ร้อยละ ๙๐ ของประชาชนในเขตเทศบาลตำบลมีน้ำใช้สำหรับอุปโภค-บริโภคที่มีการใช้ในกิจกรรมและบริโภคและใช้ในกิจกรรมการเกษตรอย่างเพียงพอ	- ประชาชนในเขตเทศบาลมีน้ำใช้สำหรับอุปโภค-บริโภคที่มีการใช้เพียงพอต่อความต้องการของประชาชนในเขตเทศบาล	กองสาธารณสุข
รวม ๙ โครงการ				๕๕,๑๐๐,๐๐๐	๕๕,๑๐๐,๐๐๐	๕๕,๑๐๐,๐๐๐	๕๕,๑๐๐,๐๐๐	๕๕,๑๐๐,๐๐๐			

รายละเอียดโครงการพัฒนา

แผนพัฒนาท้องถิ่น (พ.ศ. ๒๕๖๖ - ๒๕๗๐)

เทศบาลตำบลเขาขวาง อำเภอโพธาราม จังหวัดราชบุรี

- ก. ยุทธศาสตร์จังหวัดที่ ๒ เสริมสร้างความมั่นคงทางเศรษฐกิจการค้า การบริการ การท่องเที่ยวด้วยนวัตกรรมและบริการที่มีมูลค่าสูง
- ข. ยุทธศาสตร์การพัฒนาขององค์การปกครองส่วนท้องถิ่นในเขตจังหวัด ยุทธศาสตร์การพัฒนาที่ ๑ ด้านพัฒนาโครงสร้างพื้นฐาน สาธารณูปโภคและสาธารณูปการ
๑. ยุทธศาสตร์การพัฒนาด้านโครงสร้างพื้นฐานสาธารณูปโภคและสาธารณูปการ

๑.๗ แผนงานและชุมชน (กองการศึกษา)

ที่	โครงการ	วัตถุประสงค์	เป้าหมาย (ผลผลิตของโครงการ)	งบประมาณ					ตัวชี้วัด (KPI)	ผลที่คาดว่าจะได้รับ	หน่วยงานรับผิดชอบ
				๒๕๖๖ (บาท)	๒๕๖๗ (บาท)	๒๕๖๘ (บาท)	๒๕๖๙ (บาท)	๒๕๗๐ (บาท)			
๑	โครงการปรับปรุงซ่อมแซมสนามวอลเลย์บอล	- เพื่อปรับปรุงสนามกีฬาในโรงเรียนและปรับปรุงภูมิทัศน์ให้มีสภาพที่ใช้งานได้และให้ได้มาตรฐาน	- ปรับปรุงสนามกีฬาในตำบลโรงเรียนและปรับปรุงภูมิทัศน์สนามวอลเลย์บอลที่ชำรุด	๑๕๓,๐๐๐	๑๕๓,๐๐๐	๑๕๓,๐๐๐	๑๕๓,๐๐๐	๑๕๓,๐๐๐	- สนามกีฬาที่ได้มาตรฐานและมีสถานที่ออกกำลังกายเพียงพอเกี่ยวกับความต้องการกีฬาของเยาวชนและประชาชน	กองการศึกษา	
๒	โครงการปรับปรุงและพัฒนาสภาพภูมิทัศน์บริเวณหน้าอาคารศูนย์พัฒนาเด็กเล็กฯ	- พัฒนาและปรับปรุงสภาพภูมิทัศน์	- พัฒนาและปรับปรุงสภาพภูมิทัศน์ให้มีความเป็นระเบียบเรียบร้อย	๑๐๐,๐๐๐	๑๐๐,๐๐๐	๑๐๐,๐๐๐	๑๐๐,๐๐๐	๑๐๐,๐๐๐	- มีสภาพภูมิทัศน์ภายนอกห้องเรียนต่อการเรียนรู้	กองการศึกษา	

ที่	โครงการ	วัตถุประสงค์	เป้าหมาย (ผลผลิตของ โครงการ)	งบประมาณ					ตัวชี้วัด (KPI)	ผลที่คาดว่าจะ ได้รับ	หน่วยงาน รับผิดชอบ
				๒๕๖๖ (บาท)	๒๕๖๗ (บาท)	๒๕๖๘ (บาท)	๒๕๖๙ (บาท)	๒๕๗๐ (บาท)			
๓	โครงการปรับปรุงห้องน้ำ และห้องครัวของศูนย์ พัฒนาเด็กเล็กเทศบาล ตำบลเขาขวาง	- ปรับปรุงห้องน้ำ และห้องครัวของ ศูนย์พัฒนา เด็กเล็กเทศบาล ตำบลเขาขวาง	- เพื่อให้มีห้องน้ำ ห้องครัวที่ได้มาตรฐาน เพื่อรองรับจำนวน นักเรียนที่เพิ่มขึ้น	๑๐๐,๐๐๐	๑๐๐,๐๐๐	๑๐๐,๐๐๐	๑๐๐,๐๐๐	๑๐๐,๐๐๐	- ร้อยละ/ จำนวน ของนักเรียน ให้กับนักเรียน	กองการศึกษา	
	รวม ๓ โครงการ			๓๕๓,๐๐๐	๓๕๓,๐๐๐	๓๕๓,๐๐๐	๓๕๓,๐๐๐	๓๕๓,๐๐๐			

รายละเอียดโครงการพัฒนา

แผนพัฒนาท้องถิ่น (พ.ศ. ๒๕๖๖ - ๒๕๗๐)

เทศบาลตำบลเขาขวาง อำเภอโพธาราม จังหวัดราชบุรี

- ก. ยุทธศาสตร์จังหวัดที่ ๒ เสริมสร้างความมั่นคงทางเศรษฐกิจการค้า การบริการการท่องเที่ยวด้านนวัตกรรม และบริการที่มีมูลค่าสูง
- ข. ยุทธศาสตร์การพัฒนาขององค์การปกครองส่วนท้องถิ่นในเขตจังหวัด ยุทธศาสตร์การพัฒนาที่ ๔ ด้านการวางแผน ส่งเสริมการลงทุน พาณิชยกรรม และการท่องเที่ยว

๒. ยุทธศาสตร์การพัฒนาด้านเศรษฐกิจพอเพียงและการลงทุน

๒.๑ แผนงานสร้างความเข้มแข็งของชุมชน

ที่	โครงการ	วัตถุประสงค์	เป้าหมาย (ผลผลิตของโครงการ)	งบประมาณ					ตัวชี้วัด (KPI)	ผลที่คาดว่าจะได้รับ	หน่วยงานรับผิดชอบ
				๒๕๖๖ (บาท)	๒๕๖๗ (บาท)	๒๕๖๘ (บาท)	๒๕๖๙ (บาท)	๒๕๗๐ (บาท)			
๑	โครงการฝึกอบรมอาชีพ ด้านการเกษตร	<ul style="list-style-type: none"> - เพื่อให้ประชาชนมีความรู้และทักษะในการประกอบอาชีพ - เพื่อให้ประชาชนมีรายได้เพิ่มขึ้นจากรายความรู้ที่ได้รับจากการฝึกอบรมอาชีพ - เพื่อลดปัญหาความยากจนและปัญหาสังคม - เพื่อแลกเปลี่ยนความรู้ ก่อให้เกิดความสามัคคีในชุมชน 	<ul style="list-style-type: none"> - ประชาชนที่สนใจในการฝึกอาชีพเพื่อบรรเทาปัญหาความเดือดร้อนของประชาชนในเขตเทศบาลตำบลเขาขวาง - ประชาชนในเขตเทศบาลตำบลเขาขวาง 	๒๕๐,๐๐๐	๒๕๐,๐๐๐	๒๕๐,๐๐๐	๒๕๐,๐๐๐	๒๕๐,๐๐๐	<ul style="list-style-type: none"> - ประชาชนมีความรู้จากการอบรม - เพิ่มทักษะในเรื่องที่อบรม - มีการประกอบอาชีพตามที่ได้รับกรอบอาชีพตามที่ได้รับกรอบ - เกษตรกรได้รับกำไร - อบรมตามโครงการ 	<ul style="list-style-type: none"> - ประชาชนมีความรู้ทักษะในการประกอบอาชีพ - ประชาชนมีรายได้เพิ่มขึ้น - สามารถลดปัญหาความยากจน - ก่อให้เกิดการแลกเปลี่ยนการเรียนรู้และสร้างความสามัคคีในชุมชน 	สำนักปลัดเทศบาล (งานพัฒนาชุมชน)

ที่	โครงการ	วัตถุประสงค์	เป้าหมาย (ผลผลิตของโครงการ)	งบประมาณ					ตัวชี้วัด (KPI)	ผลที่คาดว่าจะได้รับ	หน่วยงานรับผิดชอบ
				๒๕๖๖ (บาท)	๒๕๖๗ (บาท)	๒๕๖๘ (บาท)	๒๕๖๙ (บาท)	๒๕๗๐ (บาท)			
		<ul style="list-style-type: none"> - เพื่ออบรมเกษตรกรที่ว่างเว้นจากการทำนาปรัง - เพื่อส่งเสริมความรู้ให้กับเกษตรกรที่ทำนา - สร้างเกษตรกรรุ่นใหม่ ปลูกพืชโดยไม่ใช้สารเคมี - เพื่อสร้างพื้นที่ทางการตลาดให้กับเกษตรกรในพื้นที่และแปรรูปผลผลิตทางการเกษตร - เพื่อให้ประชาชนมีความรู้ในการดำเนินชีวิตตามแนวเศรษฐกิจพอเพียง 						<p>เกษตรกรได้เรียนรู้เทคนิคใหม่ๆ ในการทำนา มีการขยายตลาดให้กับเกษตรกร ผลผลิตทางการเกษตรมีการแปรรูป ประชาชนได้ดำเนินชีวิตตามแนวเศรษฐกิจพอเพียง</p>	<p>เกษตรกรมีความรู้เพิ่มขึ้น เกษตรกรมีรายได้เพิ่มขึ้น จากการทำพืชใช้น้ำน้อย ได้เกษตรกรรุ่นใหม่ที่ได้ใจเรื่องสุขภาพ ประชาชนมีคุณภาพชีวิตที่ดีขึ้น</p>	สำนักปลัดเทศบาล (งานพัฒนาชุมชน)	

ที่	โครงการ	วัตถุประสงค์	เป้าหมาย (ผลผลิตของโครงการ)	งบประมาณ						ตัวชี้วัด (KPI)	ผลที่คาดว่าจะได้รับ	หน่วยงานรับผิดชอบ
				๒๕๖๖ (บาท)	๒๕๖๗ (บาท)	๒๕๖๘ (บาท)	๒๕๖๙ (บาท)	๒๕๗๐ (บาท)	๒๕๗๑ (บาท)			
๒	โครงการสนับสนุนอาชีพเสริมให้กับผู้มีรายได้น้อย	- เพื่อเป็นการเพิ่มรายได้เสริมแก่ประชาชนผู้มีรายได้น้อย	- ประชาชนในเขตเทศบาลตำบลเขาขวาง	๕๐,๐๐๐	๕๐,๐๐๐	๕๐,๐๐๐	๕๐,๐๐๐	๕๐,๐๐๐	๕๐,๐๐๐	มีรายได้เพิ่มขึ้นจากการทำงานอาชีพเสริม	- ประชาชนมีคุณภาพชีวิตที่ดี และมีอาชีพเสริมสามารถสร้างรายได้เพิ่มขึ้น	สำนักปลัดเทศบาล (งานพัฒนาชุมชน)
๓	โครงการพัฒนาผลิตภัณฑ์ชุมชนเพื่อยกระดับสินค้าหนึ่งตำบลหนึ่งผลิตภัณฑ์ (OTOP)	- เพื่อพัฒนามูลค่าเพิ่มของผลิตภัณฑ์จากกลุ่มอาชีพในท้องถิ่นรองรับความต้องการตลาดและสร้างรายได้เพิ่ม	- ประชาชนในเขตเทศบาลตำบลเขาขวาง	๕๐,๐๐๐	๕๐,๐๐๐	๕๐,๐๐๐	๕๐,๐๐๐	๕๐,๐๐๐	๕๐,๐๐๐	ประชาชนมีรายได้เพิ่มขึ้น	- สร้างรายได้ให้แก่กลุ่มองค์กรในท้องถิ่น กลุ่มองค์กรอาชีพมีความเข้มแข็ง	สำนักปลัดเทศบาล (งานพัฒนาชุมชน)

ที่	โครงการ	วัตถุประสงค์	เป้าหมาย (ผลผลิตของโครงการ)	งบประมาณ						ตัวชี้วัด (KPI)	ผลที่คาดว่าจะได้รับ	หน่วยงานรับผิดชอบ
				๒๕๖๖ (บาท)	๒๕๖๗ (บาท)	๒๕๖๘ (บาท)	๒๕๖๙ (บาท)	๒๕๗๐ (บาท)	รวม (บาท)			
๔	โครงการส่งเสริมอาชีพกลุ่มเยาวชนและประชาชนในตำบล	- เพื่อสนับสนุนการเพิ่มรายได้ให้แก่เยาวชนและประชาชนในเขตเทศบาลตำบลเขาขวาง	- ประชาชนในเขตเทศบาลตำบลเขาขวาง	๒๐,๐๐๐	๒๐,๐๐๐	๒๐,๐๐๐	๒๐,๐๐๐	๒๐,๐๐๐	๒๐,๐๐๐	เยาวชนและประชาชนได้ใช้เวลาว่างให้เกิดประโยชน์และเพิ่มรายได้ให้แก่กลุ่มเยาวชนและประชาชนในเทศบาลตำบลเขาขวาง	สำนักปลัดเทศบาล (งานพัฒนาชุมชน)	
๕	โครงการฝึกอบรมการตัดผม	- เพื่อให้ประชาชนได้รับความรู้ในด้านการตัดผม และสามารถนำไปประกอบอาชีพเพิ่มรายได้	- ประชาชนในเขตเทศบาลตำบลเขาขวาง	๒๐,๐๐๐	๒๐,๐๐๐	๒๐,๐๐๐	๒๐,๐๐๐	๒๐,๐๐๐	๒๐,๐๐๐	ประชาชนมีความรู้ในด้านการตัดผม และสามารถนำไปประกอบอาชีพเพื่อเพิ่มรายได้ให้แก่ครอบครัว	สำนักปลัดเทศบาล (งานพัฒนาชุมชน)	

ที่	โครงการ	วัตถุประสงค์	เป้าหมาย (ผลผลิตของโครงการ)	งบประมาณ						ตัวชี้วัด (KPI)	ผลที่คาดว่าจะได้รับ	หน่วยงานรับผิดชอบ
				๒๕๖๖ (บาท)	๒๕๖๗ (บาท)	๒๕๖๘ (บาท)	๒๕๖๙ (บาท)	๒๕๗๐ (บาท)	๒๕๗๑ (บาท)			
๖	โครงการส่งเสริมศิลปะต่าง ๆ ชุมชน	<ul style="list-style-type: none"> - เพื่อเป็นการส่งเสริมศิลปะ และ ภูมิปัญญาท้องถิ่นให้คงอยู่สืบทอดต่อไป เช่น <ul style="list-style-type: none"> - ศิลปะการวาดภาพ - ศิลปะมวยไทย - ศิลปะการยี่ปักถัก ร้อย - ศิลปะการดนตรี - ศิลปะการ ระบายสี เป็นต้น 	<ul style="list-style-type: none"> - เด็กเยาวชน และประชาชน ใน เขต เทศบาลตำบล เขาขวาง 	๕๐,๐๐๐	๕๐,๐๐๐	๕๐,๐๐๐	๕๐,๐๐๐	๕๐,๐๐๐	๕๐,๐๐๐	เด็กเยาวชนและประชาชน มีความรู้ในการสืบสานศิลปะและ ภูมิปัญญาต่าง ๆ ของชุมชน	- เด็ก เยาวชนและประชาชนมีส่วนร่วมในการสืบสาน ศิลปะและ ภูมิปัญญาท้องถิ่น	สำนัก บัณฑิตเทศบาล (งานพัฒนา ชุมชน)

ที่	โครงการ	วัตถุประสงค์	เป้าหมาย (ผลผลิตของโครงการ)	งบประมาณ					ตัวชี้วัด (KPI)	ผลที่คาดว่าจะได้รับ	หน่วยงานรับผิดชอบ
				๒๕๖๖ (บาท)	๒๕๖๗ (บาท)	๒๕๖๘ (บาท)	๒๕๖๙ (บาท)	๒๕๗๐ (บาท)			
๗	โครงการส่งเสริมการประกอบอาชีพของประชาชน	<ul style="list-style-type: none"> -เพื่อให้สามารถนำความรู้ที่ได้รับจากการฝึกอบรมไปสร้างรายได้และเผยแพร่ให้กับผู้สนใจ -เพื่อส่งเสริมให้ประชาชนมีรายได้ -เพื่อเป็นการบรรเทาความเดือดร้อนให้กับประชาชน -เพื่อเป็นการเพิ่มอาชีพทางเลือกในการประกอบอาชีพ -เพื่อเพิ่มทักษะในอาชีพต่างๆ -เพื่อให้สินค้าได้มาตรฐานและมีคุณภาพ -เพื่ออบรมศึกษาดูงาน -ส่งเสริมการตลาดเพื่อส่งเสริมการขาย 	<ul style="list-style-type: none"> -จัดฝึกอบรมอาชีพและจัดหาวิทยากรที่มีความรู้เฉพาะด้าน -ส่งเสริมสนับสนุนงบประมาณวัสดุอุปกรณ์ -ศึกษาดูงาน -ให้ความรู้และทำการบริการจัดการกลุ่มให้เข้มแข็ง -ส่งเสริมความรู้ในด้านอาชีพเสริม 	๑,๐๐๐,๐๐๐	๑,๐๐๐,๐๐๐	๑,๐๐๐,๐๐๐	๑,๐๐๐,๐๐๐	๑,๐๐๐,๐๐๐	ประชาชนในเขตเทศบาลตำบลเขาขวางมีความรู้ในการประกอบอาชีพ -มีการศึกษาดูงาน -มีการจัดตั้งกลุ่ม -ประชาชนมีรายได้เพิ่มขึ้น -ประชาชนมีอาชีพเพิ่มมากขึ้น -ประชาชนมีความเป็นอยู่ดีขึ้น -ประชาชนมีคุณภาพชีวิตดีขึ้น	ผู้ที่ได้รับการฝึกอบรมสามารถนำความรู้ที่ได้รับไปถ่ายทอดให้กับผู้ที่สนใจได้ ประชาชนมีรายได้เพิ่มขึ้น ประชาชนมีอาชีพเพิ่มมากขึ้น ประชาชนมีสถานที่จำหน่ายสินค้า	สำนักปลัดเทศบาล (งานพัฒนาชุมชน)
รวม ๗ โครงการ				๑,๔๓๐,๐๐๐	๑,๔๓๐,๐๐๐	๑,๔๓๐,๐๐๐	๑,๔๓๐,๐๐๐	๑,๔๓๐,๐๐๐			

รายละเอียดโครงการพัฒนา
แผนพัฒนาท้องถิ่น (พ.ศ. ๒๕๖๖ - ๒๕๗๐)
เทศบาลตำบลเขาขวาง อำเภอโพธาราม จังหวัดราชบุรี
ก. ยุทธศาสตร์จังหวัดราชบุรีที่ ๓ การพัฒนาคุณภาพประชาชนและความมั่นคงในคุณภาพชีวิตด้วยหลักปรัชญาของเศรษฐกิจพอเพียง
ข. ยุทธศาสตร์การพัฒนาขององค์กรปกครองส่วนท้องถิ่นในเขตจังหวัด ยุทธศาสตร์การพัฒนาที่ ๒ ด้านส่งเสริมคุณภาพชีวิต
๓. ยุทธศาสตร์การพัฒนาด้านคุณภาพชีวิตและคุณภาพสังคม

๓.๑ แผนงานงบกลาง

ที่	โครงการ	วัตถุประสงค์	เป้าหมาย (ผลผลิตของโครงการ)	งบประมาณ				ตัวชี้วัด (KPI)	ผลที่คาดว่าจะได้รับ	หน่วยงานรับผิดชอบ
				๒๕๖๖ (บาท)	๒๕๖๗ (บาท)	๒๕๖๘ (บาท)	๒๕๗๐ (บาท)			
๑	เบี้ยยังชีพให้กับผู้สูงอายุ	- เพื่อช่วยเหลือผู้สูงอายุเอดส์ให้ดำรงชีวิตในสังคมได้	- ดำเนินการจัดสรรเงินสงเคราะห์งบประมาณคนพิการ ชีพตามหลักเกณฑ์ที่กำหนด	๖๐,๐๐๐	๖๐,๐๐๐	๖๐,๐๐๐	๖๐,๐๐๐	ผู้มีสิทธิได้รับเงินช่วยเหลือร้อยละ ๑๐๐	ผู้สูงอายุที่ได้รับความช่วยเหลือให้มีกำลังในการดำรงชีวิตในสังคม	สำนักสวัสดิการเทศบาล (งานพัฒนาชุมชน)
๒	เบี้ยยังชีพผู้สูงอายุ	- เพื่อพัฒนาคุณภาพชีวิตของผู้สูงอายุให้มี การดำรงชีวิตอยู่ในสังคมได้อย่างมีความสุข	- ดำเนินการจัดสรรเงินเบี้ยยังชีพผู้สูงอายุตามหลักเกณฑ์กำหนด	๑๐,๔๕๐,๐๐๐	๑๐,๕๐๐,๐๐๐	๑๐,๖๐๐,๐๐๐	๑๐,๖๕๐,๐๐๐	ผู้มีสิทธิได้รับเงินช่วยเหลือร้อยละ ๑๐๐	ผู้สูงอายุมีคุณภาพชีวิตที่ดีขึ้นหลังจากได้รับเบี้ยยังชีพ	สำนักสวัสดิการเทศบาล (งานพัฒนาชุมชน)
๓	เบี้ยยังชีพผู้พิการ	- เพื่อพัฒนาคุณภาพชีวิตของผู้พิการที่มีการดำรงชีวิตอยู่ในสังคมได้อย่างมีความสุข	- ดำเนินการจัดสรรเงินเบี้ยยังชีพผู้พิการตามหลักเกณฑ์ที่กำหนด	๒,๑๑๒,๐๐๐	๒,๑๑๒,๐๐๐	๒,๑๑๒,๐๐๐	๒,๑๑๒,๐๐๐	ผู้มีสิทธิได้รับเงินช่วยเหลือร้อยละ ๑๐๐	ผู้พิการมีคุณภาพชีวิตที่ดีขึ้นหลังจากได้รับเบี้ยยังชีพ	สำนักสวัสดิการเทศบาล (งานพัฒนาชุมชน)
รวม ๓ โครงการ				๑๒,๖๒๒,๐๐๐	๑๒,๖๒๒,๐๐๐	๑๒,๖๒๒,๐๐๐	๑๒,๖๒๒,๐๐๐			

รายละเอียดโครงการพัฒนา

แผนพัฒนาท้องถิ่น (พ.ศ. ๒๕๖๖ - ๒๕๗๐)

เทศบาลตำบลเขาขวาง อำเภอโพธาราม จังหวัดราชบุรี

- ก. ยุทธศาสตร์จังหวัดราชบุรีที่ ๓ การพัฒนาคุณภาพประชาชน และความมั่นคงในคุณภาพชีวิตด้วยหลักปรัชญาของเศรษฐกิจพอเพียง
- ข. ยุทธศาสตร์การปกครองส่วนท้องถิ่นในเขตจังหวัด ยุทธศาสตร์การพัฒนาที่ ๒ ด้านส่งเสริมคุณภาพชีวิต

๓. ยุทธศาสตร์การพัฒนาด้านคุณภาพชีวิตและคุณภาพสังคม

๓.๒ แผนงานบริหารงานทั่วไป (สำนักปลัดเทศบาล)

ที่	โครงการ	วัตถุประสงค์	เป้าหมาย (ผลผลิตของโครงการ)	งบประมาณ					ตัวชี้วัด (KPI)	ผลที่คาดว่าจะได้รับ	หน่วยงานรับผิดชอบ
				๒๕๖๖ (บาท)	๒๕๖๗ (บาท)	๒๕๖๘ (บาท)	๒๕๖๙ (บาท)	๒๕๗๐ (บาท)			
๑	โครงการสนับสนุนกิจกรรมชุมชน	- เพื่อสนับสนุนการประกอบกิจกรรมที่ก่อประโยชน์ต่อส่วนรวมของชุมชน	- สนับสนุนกิจกรรมในการดำเนินกิจกรรมบำเพ็ญประโยชน์ต่อส่วนรวมของประชาชน	๔๐๐,๐๐๐	๔๐๐,๐๐๐	๔๐๐,๐๐๐	๔๐๐,๐๐๐	๔๐๐,๐๐๐	ประชาชนได้รับการช่วยเหลือ	- การประกอบกิจกรรมขององค์กรชุมชน บรรลุวัตถุประสงค์	สำนักปลัดเทศบาล
๒	โครงการเพื่อช่วยเหลือประชาชนในเขตเทศบาลตำบลเขาขวาง	- เพื่อช่วยเหลือประชาชนในเขตเทศบาลฯ	- ประชาชนในเขตเทศบาลตำบลเขาขวาง	๓๐๐,๐๐๐	๓๐๐,๐๐๐	๓๐๐,๐๐๐	๓๐๐,๐๐๐	๓๐๐,๐๐๐	จำนวนผู้ประสบภัยที่ได้รับบริการสงเคราะห์	- ประชาชนผู้มีรายได้น้อยได้รับการช่วยเหลือให้ดำรงชีวิตในสังคมต่อไปได้	สำนักปลัดเทศบาล

ที่	โครงการ	วัตถุประสงค์	เป้าหมาย (ผลผลิตของโครงการ)	งบประมาณ					ตัวชี้วัด (KPI)	ผลที่คาดว่าจะได้รับ	หน่วยงานรับผิดชอบ
				๒๕๖๖ (บาท)	๒๕๖๗ (บาท)	๒๕๖๘ (บาท)	๒๕๖๙ (บาท)	๒๕๗๐ (บาท)			
๓	โครงการประชาคมท้องถิ่น	- เพื่อให้เกษตรกรมีส่วนร่วมภาคประชาชนในการจัดทำแผนพัฒนาเทศบาลได้ตรงกับสภาพปัญหาชุมชนอย่างแท้จริง	- ชุมชนในเขตเทศบาลได้รับ การแก้ไขได้ตรงตามสภาพปัญหา	๑๐๐,๐๐๐	๑๐๐,๐๐๐	๑๐๐,๐๐๐	๑๐๐,๐๐๐	๑๐๐,๐๐๐	จำนวนประชาชนที่เข้าร่วมโครงการ	- ชุมชนได้รับทราบนโยบายและอำนาจหน้าที่การบริหารงานของเทศบาลตำบลเขาขวาง - สามารถระดมความคิดสภาพปัญหาความต้องการของแต่ละชุมชนอย่างแท้จริง - ส่งเสริมการกระจายอำนาจให้แก่ท้องถิ่นโดยมีประชาชนเป็นศูนย์กลางในการบริหารงานท้องถิ่น	สำนักปลัดเทศบาล
๔	โครงการบริหารงานตามหลักธรรมาภิบาล	๑. เพื่อให้ผู้บริหารท้องถิ่น บุคลากรขององค์กรมีความรู้ความเข้าใจในเรื่องหลักธรรมาภิบาล คุณธรรมและจริยธรรม ๒. เพื่อให้ผู้บริหารท้องถิ่น บุคลากรมีความรู้ความเข้าใจและให้ความสำคัญกับการป้องกันและปราบปรามการทุจริตประพฤติมิชอบ	ผู้บริหารท้องถิ่น ท้องถิ่นสมาชิกสภาท้องถิ่น พนักงานเทศบาลและพนักงานจ้าง	๑๐,๐๐๐	๑๐,๐๐๐	๑๐,๐๐๐	๑๐,๐๐๐	๑๐,๐๐๐	ผู้บริหารท้องถิ่น สมาชิกสภาท้องถิ่น พนักงานเทศบาล และพนักงานจ้าง ร้อยละ ๑๐๐ มีความรู้ความเข้าใจ และให้ความสำคัญกับการป้องกัน และปราบปราม การทุจริตประพฤติ มิชอบ	๑. บุคลากรขององค์กร มีความรู้ความเข้าใจในเรื่องหลักธรรมาภิบาล คุณธรรมและจริยธรรม ๒. บุคลากรมีความรู้ความ เข้าใจและให้ความสำคัญกับการป้องกันและ ปราบปรามการทุจริต ประพฤติมิชอบ	สำนักปลัด เทศบาล

ที่	โครงการพัฒนา	วัตถุประสงค์	เป้าหมาย (ผลผลิตของโครงการ)	งบประมาณ					ตัวชี้วัด (KPI)	ผลที่คาดว่าจะได้รับ	หน่วยงานรับผิดชอบ
				๒๕๖๖ (บาท)	๒๕๖๗ (บาท)	๒๕๖๘ (บาท)	๒๕๖๙ (บาท)	๒๕๗๐ (บาท)			
๕	โครงการพัฒนาคุณธรรม จริยธรรม	๑. เพื่อปลูกจิตสำนึกให้พนักงานเจ้าหน้าที่เทศบาลตำบลเขาขวาง มีคุณธรรม จริยธรรม เข้าใจหลักธรรมของพระพุทธศาสนา และน้อมนำเอาหลักปรัชญาเศรษฐกิจพอเพียงไปเป็นแนวทางในการดำเนินชีวิตส่วนตัวและในการปฏิบัติราชการ ๒. เพื่อให้พนักงานใต้รับการพัฒนาจิตใจ และพัฒนาตนเองให้มีจิตสาธารณะ เกิดความสามัคคี ร่วมในการเสริมสร้างสังคมแห่งคุณธรรมและสามัคคี สามัคคีที่ประพาดิตนเป็นพลเมืองดี พลเมืองดี สร้างประโยชน์แก่ครอบครัว ประชาชนและประเทศชาติ ประเทศชาติ สร้างจิตสำนึกในการทำความดี รู้จักการให้ การเสียสละและการบำเพ็ญสาธารณะประโยชน์ร่วมกัน	ผู้บริหารท้องถิ่น สมาชิกสภา ท้องถิ่น พนักงานเทศบาลและพนักงานจ้าง	๒๐,๐๐๐ (บาท)	๒๐,๐๐๐ (บาท)	๒๐,๐๐๐ (บาท)	๒๐,๐๐๐ (บาท)	๒๐,๐๐๐ (บาท)	๑. พนักงานเจ้าหน้าที่เทศบาลตำบลเขาขวางมีคุณธรรม จริยธรรม เข้าใจหลักธรรมของพระพุทธศาสนา และน้อมนำเอาหลักปรัชญาเศรษฐกิจพอเพียงไปเป็นแนวทางในการดำเนินชีวิตส่วนตัวและในการปฏิบัติราชการ ๒. พนักงานใต้รับการพัฒนาจิตใจ และพัฒนาตนเองให้มีจิตสาธารณะ เกิดความสามัคคี ร่วมในการเสริมสร้างสังคมแห่งคุณธรรมและสามัคคีที่ประพาดิตนเป็นพลเมืองดี สร้างประโยชน์แก่ครอบครัว ประชาชนและประเทศชาติ ประเทศชาติ สร้างจิตสำนึกในการทำความดี รู้จักการให้ การเสียสละและการบำเพ็ญสาธารณะประโยชน์	สำนักปลัดเทศบาล	

ที่	โครงการ	วัตถุประสงค์	เป้าหมาย (ผลผลิตของ โครงการ)	งบประมาณ					ตัวชี้วัด (KPI)	ผลที่คาดว่าจะได้รับ	หน่วยงาน รับผิดชอบ
				๒๕๖๖ (บาท)	๒๕๖๗ (บาท)	๒๕๖๘ (บาท)	๒๕๖๙ (บาท)	๒๕๗๐ (บาท)			
๖	โครงการอบรมให้ความรู้ ด้านระเบียบบริหารและ ท้องถิ่นผู้บริหารและ สมาชิกสภาท้องถิ่น	๑. เพื่อให้ผู้บริหารและ สมาชิกสภาเทศบาล มีความรู้ความเข้าใจ ระเบียบกระทรวงมหาดไทย ว่าด้วยข้อบังคับการ ประชุมสภาท้องถิ่น พ.ศ. ๒๕๔๓ ๒. เพื่อให้ผู้บริหารและ สมาชิกสภาเทศบาลมี ความรู้ความเข้าใจ เกี่ยวกับการยื่นบัญชี ทรัพย์สินและหนี้สิน ๓. เพื่อให้ผู้บริหารและ สมาชิกสภาเทศบาลมีความ เข้าใจให้ดำเนินการ เป็นการชัดเจนระหว่าง ประโยชน์ส่วนบุคคล ๔. เพื่อให้ผู้บริหารและ สมาชิกสภาเทศบาลมีความ เข้าใจในแนวทางการปฏิบัติ สำหรับเจ้าหน้าที่ของรัฐ	ผู้บริหารเทศบาล ตำบลเขาขวาง จำนวน ๔ คน และสมาชิกสภา เทศบาลตำบลเขา ขวาง จำนวน ๑๒ คน รวม ๑๖ คน	๕,๐๐๐	๕,๐๐๐	๕,๐๐๐	๕,๐๐๐	๕,๐๐๐	๕,๐๐๐	๑.ผู้บริหารและสมาชิก สภาได้เพิ่มพูนความรู้ ความเข้าใจในระเบียบ ข้อบังคับการประชุม สภาท้องถิ่น พ.ศ. ๒๕๔๓ ๒.ผู้บริหารและสมาชิก สภามีความรู้ความ เข้าใจเกี่ยวกับการยื่น บัญชีแสดงรายการ ทรัพย์สินและหนี้สิน ๓.ผู้บริหารและสมาชิก สภามีความรู้ความ เข้าใจให้ดำเนินการ ที่เป็นการชัดเจน ระหว่างประโยชน์ส่วน บุคคลและประโยชน์ ส่วนรวม ตามมาตรา ๑๐๐ ๔.ผู้บริหารและสมาชิก สภามีความรู้ความ เข้าใจแนวทางการ ปฏิบัติสำหรับ เจ้าหน้าที่ของรัฐ	สำนักงาน เทศบาล

ที่	โครงการ	วัตถุประสงค์	เป้าหมาย (ผลผลิตของโครงการ)	งบประมาณ					ตัวชี้วัด (KPI)	ผลที่คาดว่าจะได้รับ	หน่วยงานรับผิดชอบ
				๒๕๖๖ (บาท)	๒๕๖๗ (บาท)	๒๕๖๘ (บาท)	๒๕๖๙ (บาท)	๒๕๗๐ (บาท)			
๗	มาตรการ เสริมสร้างองค์ความรู้ด้านการต่อต้านการทุจริต	๑. เพื่อเสริมสร้างองค์ความรู้ด้านการต่อต้านการทุจริตแก่คณะผู้บริหารท้องถิ่น สมาชิกสภาท้องถิ่น ข้าราชการฝ่ายประจำ ลูกจ้างประจำตลอดจนพนักงานทั่วไป ๒. เพื่อสร้างจิตสำนึกและความตระหนักในการประพฤติตามประมวลจริยธรรมแก่คณะผู้บริหารท้องถิ่น สมาชิกสภาท้องถิ่น ข้าราชการฝ่ายประจำ ลูกจ้างประจำตลอดจนพนักงานจ้างทั่วไป	ข้อมูล/องค์กร ความรู้ด้านการต่อต้านการทุจริตที่นำมาเผยแพร่ มากกว่า ๕ เรื่องขึ้นไป	๑๐,๐๐๐	๑๐,๐๐๐	๑๐,๐๐๐	๑๐,๐๐๐	๑๐,๐๐๐	จำนวนข้อมูล/องค์ความรู้ด้านการต่อต้านการทุจริตที่นำมาเผยแพร่	๑. เสริมสร้างองค์ความรู้ด้านการต่อต้านการทุจริตแก่คณะผู้บริหารท้องถิ่น สมาชิกสภาท้องถิ่น ข้าราชการฝ่ายประจำ ลูกจ้างประจำ ตลอดจนพนักงานจ้างทั่วไป ๒. สร้างจิตสำนึกและความตระหนักในการประพฤติตามประมวลจริยธรรมแก่คณะผู้บริหารท้องถิ่น สมาชิกสภาท้องถิ่น ข้าราชการฝ่ายประจำ ลูกจ้างประจำ ตลอดจนพนักงานจ้างทั่วไป	สำนักงานปลัดเทศบาล

ที่	โครงการ	วัตถุประสงค์	เป้าหมาย (ผลผลิตของโครงการ)	งบประมาณ					ตัวชี้วัด (KPI)	ผลที่คาดว่าจะได้รับ	หน่วยงานรับผิดชอบ
				๒๕๖๖ (บาท)	๒๕๖๗ (บาท)	๒๕๖๘ (บาท)	๒๕๖๙ (บาท)	๒๕๗๐ (บาท)			
๘	โครงการออร์บเงินอุดหนุนเพื่อดำเนินการเผยแพร่ศิลปวัฒนธรรม ประเพณีและการทำงาน “ท่องเที่ยววิถีราชบุรี ของดีเมืองโป่ง”	- เพื่อเผยแพร่ศิลปวัฒนธรรมประเพณีของจังหวัดต่างของอำเภอโพธารามเพื่อปลูกฝังความรักและความภาคภูมิใจในศิลปวัฒนธรรมของอำเภอโพธารามต่อเยาวชน เพื่อส่งเสริมการท่องเที่ยวอำเภอโพธารามและจังหวัดราชบุรี	- เพื่อส่งเสริมการจัดงานประเพณีท้องถิ่น	๑๕,๐๐๐	๑๕,๐๐๐	๑๕,๐๐๐	๑๕,๐๐๐	๑๕,๐๐๐	อุดหนุนตามโครงการที่ขอรับการสนับสนุน	- ศิลปวัฒนธรรมและการท่องเที่ยวของอำเภอโพธารามได้รับการเผยแพร่	สำนักกบเล็ดเทศบาล
๙	โครงการออร์บเงินอุดหนุนส่งเสริมการท่องเที่ยวโพธาราม	- เพื่อเผยแพร่ประชาสัมพันธ์ ผลผลิตเกษตรแหล่งท่องเที่ยวโพธารามให้คนภายในและภายนอกได้รู้จักแพร่หลายมากยิ่งขึ้น	- การจัดงานแสดงสินค้าหนึ่งผลิตภัณฑ์หนึ่งตำบลและผลผลิตทางการเกษตรทาง การปศุสัตว์ ของอำเภอโพธาราม	๑๒,๕๐๐	๑๒,๕๐๐	๑๒,๕๐๐	๑๒,๕๐๐	๑๒,๕๐๐	ได้อุดหนุนโครงการส่งเสริมการท่องเที่ยวโพธาราม	- เกษตรกรและประชาชนมีโอกาสนำผลผลิตทางการเกษตรสินค้าหนึ่งผลิตภัณฑ์หนึ่งตำบลออกมาจำหน่ายและเผยแพร่ ประชาสัมพันธ์	สำนักกบเล็ดเทศบาล

ที่	โครงการ	วัตถุประสงค์	เป้าหมาย (ผลผลิตของโครงการ)	งบประมาณ						ตัวชี้วัด (KPI)	ผลที่คาดว่าจะได้รับ	หน่วยงานรับผิดชอบ
				๒๕๖๖ (บาท)	๒๕๖๗ (บาท)	๒๕๖๘ (บาท)	๒๕๖๙ (บาท)	๒๕๗๐ (บาท)				
๑๐	โครงการอุดหนุนชุมชนในเขตเทศบาลตำบลเขาวางโครงการจัดงานพิธีวันสำคัญต่างๆ (ชุมชนละ ๑๐,๐๐๐.- บาท)	เพื่อส่งเสริมให้ชุมชนมีความรักความสามัคคีสืบสานประเพณีวันสำคัญต่างๆ	ชุมชนในเขตเทศบาลได้มีกิจกรรมร่วมกัน	๑๓๐,๐๐๐	๑๓๐,๐๐๐	๑๓๐,๐๐๐	๑๓๐,๐๐๐	๑๓๐,๐๐๐	ชุมชนในเขตเทศบาลได้รับเงินอุดหนุน	- ชุติสืบสานวัฒนธรรมประเพณีอันดีงามของไทยไว้ได้อย่างยั่งยืน	สำนักปลัดเทศบาล	
๑๑	โครงการเพิ่มประสิทธิภาพศูนย์ปฏิบัติการร่วมในการช่วยเหลือประชาชนและการพัฒนาศักยภาพการบริหารจัดการขององค์กรปกครองส่วนท้องถิ่นอำเภอโพธาราม จ.ราชบุรี	- เพื่อให้การปฏิบัติงานเป็นไปตามขั้นตอนการบริหารงานและกระบวนการต่างๆ	- เพื่อจัดทำวัสดุอุปกรณ์และจัดทำบุคลากรเพื่อช่วยงานเอกสารต่างๆ ตามนโยบายและหนังสือสั่งการต่างๆ	๓๐,๐๐๐	๓๐,๐๐๐	๓๐,๐๐๐	๓๐,๐๐๐	๓๐,๐๐๐	ท้องถิ่นอำเภอโพธารามได้รับการอุดหนุนตามโครงการ	- ทำให้องค์กรปกครองส่วนท้องถิ่นในเขตพื้นที่อำเภอโพธาราม มีศูนย์รวมข้อมูลข่าวสารและสถานที่กลางในการดำเนินงานการจัดซื้อหรือจัดจ้างอย่างถูกต้องโปร่งใส	สำนักปลัดเทศบาล	

ที่	โครงการ	วัตถุประสงค์	เป้าหมาย (ผลผลิตของโครงการ)	งบประมาณ						ตัวชี้วัด (KPI)	ผลที่คาดว่าจะได้รับ	หน่วยงานรับผิดชอบ
				๒๕๖๖ (บาท)	๒๕๖๗ (บาท)	๒๕๖๘ (บาท)	๒๕๖๙ (บาท)	๒๕๗๐ (บาท)	๒๕๗๑ (บาท)			
๑๒	โครงการจ้างเหมาบริการต่างๆ	- เพื่อจ่ายเป็นค่าใช้จ่ายในการจ้างเหมาบริการต่างๆ	- ค่าจ้างเหมาบริการเพื่อแก้ไขปัญหาค่าเสื่อมของเครื่องของประชาชน - ค่าจ้างเหมาบุคคลเพื่อปฏิบัติหน้าที่ในสำนักงานเทศบาลตำบลเขาขวางและปฏิบัติหน้าที่อื่นๆ ตามอำนาจหน้าที่ - ค่าจ้างเหมาบริการต่างๆ/จ้างเหมาบุคคลภายนอกทำการอย่างใดอย่างหนึ่งที่เทศบาลไม่สามารถดำเนินการเองได้	๔,๓๒๐,๐๐๐	๔,๓๒๐,๐๐๐	๔,๓๒๐,๐๐๐	๔,๓๒๐,๐๐๐	๔,๓๒๐,๐๐๐	๔,๓๒๐,๐๐๐	จำนวนค่าใช้จ่ายในการจ้างเหมาบริการ	เพื่อให้เกิดความสะดวกในการบริหารจัดการเทศบาล	ทุกกอง

ที่	โครงการ	วัตถุประสงค์	เป้าหมาย (ผลผลิตของ โครงการ)	งบประมาณ						ตัวชี้วัด (KPI)	ผลที่คาดว่าจะ ได้รับ	หน่วยงาน รับผิดชอบ
				๒๕๖๖ (บาท)	๒๕๖๗ (บาท)	๒๕๖๘ (บาท)	๒๕๖๙ (บาท)	๒๕๗๐ (บาท)	๒๕๗๑ (บาท)			
			<ul style="list-style-type: none"> - ค่าจ้างเหมาบริการเพื่องานเกษตร ปลูกต้นไม้ รักษาความสะอาด เรียบร้อยทั้งภายในและภายนอก สำนักงาน งานรักษาความสงบเรียบร้อยและงานอื่นๆ - ค่าจ้างเหมาบริการผู้ช่วยช่างงานสำรวจ งานวัดระยะทางและงานอื่นๆ - ค่าจ้างเหมาบริการพนักงานกวาดถนน พนักงานเก็บขยะ พนักงานประจำรถขยะ งานสวนสาธารณะ งานปรับปรุงภูมิทัศน์ และงานอื่นๆ 									

ที่	โครงการ	วัตถุประสงค์	เป้าหมาย (ผลผลิตของโครงการ)	งบประมาณ						ตัวชี้วัด (KPI)	ผลที่คาดว่าจะได้รับ	หน่วยงานรับผิดชอบ
				๒๕๖๖ (บาท)	๒๕๖๗ (บาท)	๒๕๖๘ (บาท)	๒๕๖๙ (บาท)	๒๕๗๐ (บาท)	๒๕๗๑ (บาท)			
			- ค่าจ้างเหมาบริการงานสำรวจภาษีงานจัดเก็บรายได้และงานอื่นๆ - ค่าจ้างเหมาบริการงานกีฬาและนันทนาการงานประเพณีวัฒนธรรมงานบันทึกข้อมูลและงานอื่นๆ									
	รวม ๑๒ โครงการ			๕,๓๕๒,๕๐๐	๕,๓๕๒,๕๐๐	๕,๓๕๒,๕๐๐	๕,๓๕๒,๕๐๐	๕,๓๕๒,๕๐๐	๕,๓๕๒,๕๐๐			

รายละเอียดโครงการพัฒนา

แผนพัฒนาท้องถิ่น (พ.ศ. ๒๕๖๖ - ๒๕๗๐)

เทศบาลตำบลเขาขวาง อำเภอโพธาราม จังหวัดราชบุรี

ก. ยุทธศาสตร์จังหวัดราชบุรีที่ ๓ การพัฒนาคุณภาพประชาชน และความมั่นคงในชีวิตด้วยหลักปรัชญาของเศรษฐกิจพอเพียง

ข. ยุทธศาสตร์การพัฒนาขององค์กรปกครองส่วนท้องถิ่นในเขตจังหวัด ยุทธศาสตร์การพัฒนาที่ ๒ ด้านส่งเสริมคุณภาพชีวิต

๓. ยุทธศาสตร์การพัฒนาด้านส่งเสริมคุณภาพชีวิตและคุณภาพสังคม

๓.๓ แผนงานสร้างความเข้มแข็งของชุมชน

ที่	โครงการ	วัตถุประสงค์	เป้าหมาย (ผลผลิตของโครงการ)	งบประมาณ					ตัวชี้วัด (KPI)	ผลที่คาดว่าจะได้รับ	หน่วยงานรับผิดชอบ
				๒๕๖๖ (บาท)	๒๕๖๗ (บาท)	๒๕๖๘ (บาท)	๒๕๖๙ (บาท)	๒๕๗๐ (บาท)			
๑	โครงการครอบครัวอบอุ่นต้นทุนสังคมสีเขียวมีสุข	๑. เพื่อสร้างความรู้ความเข้าใจให้ครอบครัวมีความอบอุ่น	- จัดฝึกอบรมนักเรียนและผู้ปกครอง จำนวน ๖๐ คน	๒๐,๐๐๐	๒๐,๐๐๐	๒๐,๐๐๐	๒๐,๐๐๐	๒๐,๐๐๐	ครอบครัวมีความเข้าใจซึ่งกันและกัน	๑. เพื่อสร้างความรู้ความเข้าใจให้ครอบครัวมีความอบอุ่น	สำนักปลัดเทศบาล (งานพัฒนาชุมชน)
๒	โครงการจัดทำแผนชุมชน	- เพื่อสร้างความเข้าใจกับชุมชนให้ร่วมกันแก้ไขปัญหาความเดือดร้อนในพื้นที่	- จัดฝึกอบรมประชาชนที่อยู่ในเขตเทศบาลตำบลเขาขวาง จำนวน ๑๕๐ คน	๓๐,๐๐๐	๓๐,๐๐๐	๓๐,๐๐๐	๓๐,๐๐๐	๓๐,๐๐๐	ปัญหาได้รับการแก้ไข	เพื่อสร้างความเข้าใจกับชุมชนให้ร่วมกันแก้ไขปัญหาความเดือดร้อนในพื้นที่	สำนักปลัดเทศบาล (งานพัฒนาชุมชน)
๓	โครงการปรับปรุงภูมิทัศน์ที่อยู่อาศัยให้ผู้คนพิการ	เพื่อพัฒนาคุณภาพชีวิตให้ผู้พิการมีความเป็นอยู่ที่ดีขึ้น	จัดฝึกอบรมประชาชนที่อยู่ในเขตเทศบาลตำบลเขาขวาง จำนวน ๑๕๐ คน	๔๐,๐๐๐	๔๐,๐๐๐	๔๐,๐๐๐	๔๐,๐๐๐	๔๐,๐๐๐	ผู้พิการมีความเป็นอยู่ที่ดีขึ้น	เพื่อพัฒนาคุณภาพชีวิตให้ผู้พิการมีความเป็นอยู่ที่ดีขึ้น	สำนักปลัดเทศบาล (งานพัฒนาชุมชน)

ที่	โครงการ	วัตถุประสงค์	เป้าหมาย (ผลผลิตของโครงการ)	งบประมาณ					ตัวชี้วัด (KPI)	ผลที่คาดว่าจะได้รับ	หน่วยงานรับผิดชอบ
				๒๕๖๖ (บาท)	๒๕๖๗ (บาท)	๒๕๖๘ (บาท)	๒๕๖๙ (บาท)	๒๕๗๐ (บาท)			
๔	โครงการป้องกันและแก้ไขปัญหาการค้ามนุษย์ด้านสตรีและเด็กจังหวัดราชบุรี	เพื่อให้ความรู้และทักษะต่างๆกับเด็กและสตรีในเรื่องของการค้ามนุษย์	- จัดฝึกอบรมเด็กและสตรี จำนวน ๕๐ คน	๒๐,๐๐๐	๒๐,๐๐๐	๒๐,๐๐๐	๒๐,๐๐๐	๒๐,๐๐๐	ลดความรุนแรงในครอบครัว	เพื่อให้ความรู้และทักษะต่างๆกับเด็กและสตรีในเรื่องของการค้ามนุษย์	สำนักเลขาธิการ (งานพัฒนาชุมชน)
๕	โครงการป้องกันและแก้ไขปัญหาความรุนแรงต่อเด็กและสตรีและบุคคลในครอบครัว	เพื่อสร้างความรู้ความเข้าใจให้กับครอบครัวในกรณีปัญหา	จัดฝึกอบรมเด็กและสตรี จำนวน ๕๐ คน	๒๐,๐๐๐	๒๐,๐๐๐	๒๐,๐๐๐	๒๐,๐๐๐	๒๐,๐๐๐	ครอบครัวมีความอบอุ่น	เพื่อสร้างความรู้ความเข้าใจให้กับครอบครัวในกรณีปัญหา	สำนักเลขาธิการ (งานพัฒนาชุมชน)
๖	โครงการฝึกอบรมอาชีพต่างๆ	เพื่อเพิ่มโอกาสในการประกอบอาชีพและเป็นการเพิ่มรายได้ลดรายจ่ายในครัวเรือน	จัดฝึกอบรมประชาชนที่อยู่ในเขตเทศบาลตำบลเขาขวาง จำนวน ๘๐ คน	๓๐,๐๐๐	๓๐,๐๐๐	๓๐,๐๐๐	๓๐,๐๐๐	๓๐,๐๐๐	ประชาชนมีรายได้เพิ่ม	เพื่อเพิ่มโอกาสในการประกอบอาชีพและเป็นการเพิ่มรายได้ลดรายจ่ายในครัวเรือน	สำนักเลขาธิการ (งานพัฒนาชุมชน)
๗	โครงการอบรมทัศนศึกษาดูงานสมาชิกเทศบาล คณะกรรมการชุมชนและผู้ปฏิบัติการณ์อันเป็นประโยชน์ต่อเทศบาลตำบลเขาขวาง	เพื่อให้สมาชิกคณะกรรมการชุมชนมีวิสัยทัศน์ในการทำงานที่กว้างขึ้น	จัดฝึกอบรมประชาชนที่อยู่ในเขตเทศบาลตำบลเขาขวาง จำนวน ๘๐ คน	๒๐๐,๐๐๐	๒๐๐,๐๐๐	๒๐๐,๐๐๐	๒๐๐,๐๐๐	๒๐๐,๐๐๐	คณะกรรมการชุมชนมีความรู้เพิ่มขึ้น	เพื่อให้สมาชิกคณะกรรมการชุมชนมีวิสัยทัศน์ในการทำงานที่กว้างขึ้น	สำนักเลขาธิการ (งานพัฒนาชุมชน)

ที่	โครงการ	วัตถุประสงค์	เป้าหมาย (ผลผลิตของโครงการ)	งบประมาณ						ตัวชี้วัด (KPI)	ผลที่คาดว่าจะได้รับ	หน่วยงานรับผิดชอบ
				๒๕๖๖ (บาท)	๒๕๖๗ (บาท)	๒๕๖๘ (บาท)	๒๕๖๙ (บาท)	๒๕๗๐ (บาท)	รวม (บาท)			
๘	โครงการพัฒนาศักยภาพผู้นำคณะกรรมการชุมชน	เพื่อสร้างความเข้าใจกับชุมชนพัฒนาผู้นำให้มีประสิทธิภาพในการบริหารงานและแก้ไขปัญหาของชุมชน	จัดฝึกอบรมคณะกรรมการชุมชน จำนวน ๖๐ คน	๒๐,๐๐๐	๒๐,๐๐๐	๒๐,๐๐๐	๒๐,๐๐๐	๒๐,๐๐๐	๒๐,๐๐๐	ผู้บริหารมีความรู้เพิ่มขึ้น	เพื่อสร้างความเข้าใจกับชุมชนพัฒนาผู้นำให้มีประสิทธิภาพในการบริหารงานและแก้ไขปัญหาของชุมชน	สำนักปลัดเทศบาล (งานพัฒนาชุมชน)
๙	โครงการสนับสนุนกิจกรรมการท่องเที่ยว	เพื่อสนับสนุนสถานที่ท่องเที่ยวที่มีอยู่ให้ดีขึ้น	จัดฝึกอบรมประชาชนที่อยู่ในเขตเทศบาลตำบลเขาขวาง จำนวน ๕๐ คน	๒๐,๐๐๐	๒๐,๐๐๐	๒๐,๐๐๐	๒๐,๐๐๐	๒๐,๐๐๐	๒๐,๐๐๐	มีกิจกรรมในสถานที่ท่องเที่ยว	เพื่อสนับสนุนสถานที่ท่องเที่ยวที่มีอยู่ให้ดีขึ้น	สำนักปลัดเทศบาล (งานพัฒนาชุมชน)
๑๐	โครงการสร้างภาคีความร่วมมือชุมชนในเขตเทศบาล	เพื่อให้ประชาชนมีส่วนร่วมในการบริหารและพัฒนาท้องถิ่น	จัดอบรมประชาชนที่อยู่ในเขตเทศบาลตำบลเขาขวาง จำนวน ๑๕๐ คน	๓๐,๐๐๐	๓๐,๐๐๐	๓๐,๐๐๐	๓๐,๐๐๐	๓๐,๐๐๐	๓๐,๐๐๐	มีคณะกรรมการบริหารชุมชน	เพื่อให้ประชาชนมีส่วนร่วมในการบริหารและพัฒนาท้องถิ่น	สำนักปลัดเทศบาล (งานพัฒนาชุมชน)
๑๑	โครงการเกษตรกรรุ่นใหม่ใส่ใจสุขภาพ	เพื่อให้เกษตรกรปลูกพืชผักปลอดภัย	จัดฝึกอบรมประชาชนที่อยู่ในเขตเทศบาลตำบลเขาขวาง จำนวน ๖๐ คน	๒๐,๐๐๐	๒๐,๐๐๐	๒๐,๐๐๐	๒๐,๐๐๐	๒๐,๐๐๐	๒๐,๐๐๐	ปลูกผักปลอดภัย	เพื่อให้เกษตรกรปลูกพืชผักปลอดภัย	สำนักปลัดเทศบาล (งานพัฒนาชุมชน)

ที่	โครงการ	วัตถุประสงค์	เป้าหมาย (ผลผลิตของ โครงการ)	งบประมาณ					ตัวชี้วัด (KPI)	ผลที่คาดว่าจะ ได้รับ	หน่วยงาน รับผิดชอบ
				๒๕๖๖ (บาท)	๒๕๖๗ (บาท)	๒๕๖๘ (บาท)	๒๕๖๙ (บาท)	๒๕๗๐ (บาท)			
๑๒	โครงการเพื่อ ช่วยเหลือประชาชน ในเขตเทศบาล ตำบลเขาขวาง	เพื่อเสริมสร้างความ เดีอรัอ่อนและพัฒนา คุณภาพชีวิตของ ประชาชนในเขต เทศบาลตำบลเขาขวาง	ประชาชนที่อยู่ในเขต เทศบาลตำบลเขาขวาง	๓๐,๐๐๐	๓๐,๐๐๐	๓๐,๐๐๐	๓๐,๐๐๐	๓๐,๐๐๐	ประชาชนได้รับการ แก้ไขปัญหา	สำนักงาน เทศบาล (งานพัฒนา ชุมชน)	
๑๓	อุดหนุนชุมชนบ้าน โคกทอง	เพื่อใช้ในการจัดงาน พิธีวันสำคัญต่างๆ	ประชาชนในชุมชน บ้านโคกทอง	๕,๐๐๐	๕,๐๐๐	๕,๐๐๐	๕,๐๐๐	๕,๐๐๐	จัดซื้อเมล็ด พระเกี๋ยง	สำนักงาน เทศบาล (งานพัฒนา ชุมชน)	
๑๔	อุดหนุนชุมชนบ้าน ช่องพราน	เพื่อใช้ในการจัดงาน พิธีวันสำคัญต่างๆ	ประชาชนในชุมชน บ้านช่องพราน	๕,๐๐๐	๕,๐๐๐	๕,๐๐๐	๕,๐๐๐	๕,๐๐๐	จัดซื้อเมล็ด พระเกี๋ยง	สำนักงาน เทศบาล (งานพัฒนา ชุมชน)	
๑๕	อุดหนุนชุมชนบ้าน เตาปูน	เพื่อใช้ในการจัดงาน พิธีวันสำคัญต่างๆ	ประชาชนในชุมชน บ้านเตาปูน	๕,๐๐๐	๕,๐๐๐	๕,๐๐๐	๕,๐๐๐	๕,๐๐๐	จัดซื้อเมล็ด พระเกี๋ยง	สำนักงาน เทศบาล (งานพัฒนา ชุมชน)	
๑๖	อุดหนุนชุมชนบ้าน เขาคิน	เพื่อใช้ในการจัดงาน พิธีวันสำคัญต่างๆ	ประชาชนในชุมชน บ้านเขาคิน	๕,๐๐๐	๕,๐๐๐	๕,๐๐๐	๕,๐๐๐	๕,๐๐๐	จัดซื้อเมล็ด พระเกี๋ยง	สำนักงาน เทศบาล (งานพัฒนา ชุมชน)	
๑๗	อุดหนุนชุมชนบ้าน หัวรอ	เพื่อใช้ในการจัดงาน พิธีวันสำคัญต่างๆ	ประชาชนในชุมชน บ้านหัวรอ	๕,๐๐๐	๕,๐๐๐	๕,๐๐๐	๕,๐๐๐	๕,๐๐๐	จัดซื้อเมล็ด พระเกี๋ยง	สำนักงาน เทศบาล (งานพัฒนา ชุมชน)	

ที่	โครงการ	วัตถุประสงค์	เป้าหมาย (ผลผลิตของ โครงการ)	งบประมาณ					ตัวชี้วัด (KPI)	ผลที่คาดว่าจะ ได้รับ	หน่วยงาน รับผิดชอบ
				๒๕๖๖ (บาท)	๒๕๖๗ (บาท)	๒๕๖๘ (บาท)	๒๕๖๙ (บาท)	๒๕๗๐ (บาท)			
๑๘	อุดหนุนชุมชนบ้าน นางแก้ว	เพื่อใช้ในการจัดงาน พิธีวันสำคัญต่างๆ	ประชาชนในชุมชน บ้านนางแก้ว	๕,๐๐๐	๕,๐๐๐	๕,๐๐๐	๕,๐๐๐	๕,๐๐๐	จัดซื้อเมล็ด พระเกียรติ	สำนักเล็ด เทศบาล (งานพัฒนา ชุมชน)	
๑๙	อุดหนุนชุมชน พัฒนาไร้งาม	เพื่อใช้ในการจัดงาน พิธีวันสำคัญต่างๆ	ประชาชนในชุมชน พัฒนาไร้งาม	๕,๐๐๐	๕,๐๐๐	๕,๐๐๐	๕,๐๐๐	๕,๐๐๐	จัดซื้อเมล็ด พระเกียรติ	สำนักเล็ด เทศบาล (งานพัฒนา ชุมชน)	
๒๐	อุดหนุนชุมชนบ้าน ดอนเจริญ	เพื่อใช้ในการจัดงาน พิธีวันสำคัญต่างๆ	ประชาชนในชุมชน บ้านดอนเจริญ	๕,๐๐๐	๕,๐๐๐	๕,๐๐๐	๕,๐๐๐	๕,๐๐๐	จัดซื้อเมล็ด พระเกียรติ	สำนักเล็ด เทศบาล (งานพัฒนา ชุมชน)	
๒๑	อุดหนุนชุมชนบ้าน วัดเขาคาง	เพื่อใช้ในการจัดงาน พิธีวันสำคัญต่างๆ	ประชาชนในชุมชน บ้านวัดเขาคาง	๕,๐๐๐	๕,๐๐๐	๕,๐๐๐	๕,๐๐๐	๕,๐๐๐	จัดซื้อเมล็ด พระเกียรติ	สำนักเล็ด เทศบาล (งานพัฒนา ชุมชน)	
๒๒	อุดหนุนชุมชนเขา ขวางพัฒนา	เพื่อใช้ในการจัดงาน พิธีวันสำคัญต่างๆ	ประชาชนในชุมชน เขาขวางพัฒนา	๕,๐๐๐	๕,๐๐๐	๕,๐๐๐	๕,๐๐๐	๕,๐๐๐	จัดซื้อเมล็ด พระเกียรติ	สำนักเล็ด เทศบาล (งานพัฒนา ชุมชน)	
๒๓	อุดหนุนชุมชน บ้านขุยจาม	เพื่อใช้ในการจัดงาน พิธีวันสำคัญต่างๆ	ประชาชนในชุมชน บ้านขุยจาม	๕,๐๐๐	๕,๐๐๐	๕,๐๐๐	๕,๐๐๐	๕,๐๐๐	จัดซื้อเมล็ด พระเกียรติ	สำนักเล็ด เทศบาล (งานพัฒนา ชุมชน)	
๒๔	อุดหนุนชุมชนบ้าน ไม้เจริญ	เพื่อใช้ในการจัดงาน พิธีวันสำคัญต่างๆ	ประชาชนในชุมชน บ้านไม้เจริญ	๕,๐๐๐	๕,๐๐๐	๕,๐๐๐	๕,๐๐๐	๕,๐๐๐	จัดซื้อเมล็ด พระเกียรติ	สำนักเล็ด เทศบาล (งานพัฒนา ชุมชน)	

ที่	โครงการ	วัตถุประสงค์	เป้าหมาย (ผลผลิตของ โครงการ)	งบประมาณ					ตัวชี้วัด (KPI)	ผลที่คาดว่าจะ ได้รับ	หน่วยงาน รับผิดชอบ
				๒๕๖๖ (บาท)	๒๕๖๗ (บาท)	๒๕๖๘ (บาท)	๒๕๖๙ (บาท)	๒๕๗๐ (บาท)			
๒๕	อุดหนุนชุมชนบ้าน ห้วยตาบุญจันทร์	เพื่อใช้เงินการจัดงาน พิธีวันสำคัญต่างๆ	ประชาชนใน ชุมชนบ้านห้วย ตาบุญจันทร์	๕,๐๐๐	๕,๐๐๐	๕,๐๐๐	๕,๐๐๐	๕,๐๐๐	จัดชุมชนเฉลิม พระเกียรติ	เสถียรถึงความ จงรักภักดี	สำนักปลัด เทศบาล (งานพัฒนา ชุมชน)
รวม ๒๕ โครงการ				๕๕๕,๐๐๐	๕๕๕,๐๐๐	๕๕๕,๐๐๐	๕๕๕,๐๐๐	๕๕๕,๐๐๐			

รายละเอียดโครงการพัฒนา

แผนพัฒนาท้องถิ่น (พ.ศ. ๒๕๖๖ - ๒๕๗๐)

เทศบาลตำบลเขาขวาง อำเภอโพธาราม จังหวัดราชบุรี

- ก. ยุทธศาสตร์จังหวัดที่ ๓ การพัฒนาคุณภาพประชาชน และคุณภาพชีวิตด้วยหลักปรัชญาเศรษฐกิจพอเพียง
- ข. ยุทธศาสตร์การพัฒนาขององค์กรปกครองส่วนท้องถิ่นในเขตจังหวัด ยุทธศาสตร์การพัฒนาที่ ๓ ด้านการจัดระเบียบชุมชน/สังคมและการรักษาความสงบเรียบร้อย

๓. ยุทธศาสตร์การพัฒนาด้านคุณภาพชีวิตและคุณภาพสังคม

๓.๔ แผนงานการรักษามาสงบภายใน

ที่	โครงการ	วัตถุประสงค์	เป้าหมาย (ผลผลิตของโครงการ)	งบประมาณ					ตัวชี้วัด (KPI)	ผลที่คาดว่าจะได้รับ	หน่วยงานรับผิดชอบ
				๒๕๖๖ (บาท)	๒๕๖๗ (บาท)	๒๕๖๘ (บาท)	๒๕๖๙ (บาท)	๒๕๗๐ (บาท)			
๑	โครงการฝึกอบรมชุดปฏิบัติการจิตอาสาภัยพิบัติเทศบาลตำบลเขาขวาง ตำบลเขาขวาง ร่วมกับองค์กรปกครองส่วนท้องถิ่นในพื้นที่อำเภอโพธาราม	๑. เพื่อจัดตั้งชุดปฏิบัติการจิตอาสาภัยพิบัติประจำเทศบาลตำบลเขาขวางที่สามารถปฏิบัติหน้าที่ช่วยเหลือเจ้าพนักงานป้องกันและบรรเทาสาธารณภัยได้ ๒. เพื่อส่งเสริมชุดปฏิบัติการจิตอาสาภัยพิบัติประจำเทศบาลตำบลเขาขวางให้มีความรู้ ความเข้าใจในการจัดการเหตุสาธารณภัย ระบบบังคับบัญชาเหตุการณ์ (incident Command system : ICS) การควบคุมสั่งการ การบริหารจัดการภัยพิบัติในพื้นที่ที่เกิดเหตุ ให้มีรูปแบบและมาตรฐานเดียวกัน	- จัดฝึกอบรมชุดปฏิบัติการจิตอาสาภัยพิบัติประจำเทศบาลตำบลเขาขวาง จำนวน ๕๐ คน ประกอบด้วยจิตอาสาภัยพิบัติ ในสังกัดเทศบาลตำบลเขาขวาง	๑๕๐,๐๐๐	๑๕๐,๐๐๐	๑๕๐,๐๐๐	๑๕๐,๐๐๐	๑๕๐,๐๐๐	ร้อยละ ๙๐ ของผู้เข้ารับการฝึกอบรมมีความรู้และสามารถปฏิบัติหน้าที่ในภารกิจช่วยเหลือเจ้าพนักงานป้องกันและบรรเทาสาธารณภัยได้อย่างมีประสิทธิภาพ	๑. จิตอาสาภัยพิบัติประจำเทศบาลตำบลเขาขวางที่เข้ารับการฝึกอบรมสามารถปฏิบัติหน้าที่ช่วยเหลือเจ้าพนักงานป้องกันและบรรเทาสาธารณภัยได้อย่างมีประสิทธิภาพ ๒. จิตอาสาภัยพิบัติประจำเทศบาลตำบลเขาขวางมีความรู้ ความเข้าใจในการจัดการเหตุสาธารณภัย ระบบบังคับบัญชาเหตุการณ์ (incident Command system : ICS) การควบคุมสั่งการ การบริหารจัดการภัยพิบัติในพื้นที่ที่เกิดเหตุ ให้มีรูปแบบและมาตรฐานเดียวกัน	งานป้องกันและบรรเทาสาธารณภัย

ที่	โครงการ	วัตถุประสงค์	เป้าหมาย (ผลผลิตของโครงการ)	งบประมาณ					ตัวชี้วัด (KPI)	ผลที่คาดว่าจะได้รับ	หน่วยงานรับผิดชอบ
				๒๕๖๖ (บาท)	๒๕๖๗ (บาท)	๒๕๖๘ (บาท)	๒๕๖๙ (บาท)	๒๕๗๐ (บาท)			
		<p>๓. เพื่อพัฒนาระบบการปฏิบัติงานของชุดจิตอาสาภัยพิบัติประจำเทศบาลฯ ในภาวะฉุกเฉินให้เป็นระบบ รวดเร็วและทันต่อเหตุการณ์</p> <p>๔. เพื่อเป็นการสนับสนุนโครงการจิตอาสาทำดี เพื่อชาติ ศาสนาและพระมหากษัตริย์ในระดับพื้นที่ ให้มีความเข้มแข็งและเพื่อให้ประชาชนในพื้นที่มีความปลอดภัยในชีวิตและทรัพย์สิน</p>							๓. ชุดจิตอาสาภัยพิบัติประจำเทศบาลตำบลเขาขวาง สามารถปฏิบัติงานได้ในภาวะฉุกเฉินได้อย่างเป็นระบบ รวดเร็ว ทันต่อเหตุการณ์ และสามารถสนับสนุนโครงการจิตอาสาทำดีเพื่อชาติ ศาสนาและพระมหากษัตริย์ได้อย่างมีประสิทธิภาพ ปัญหาการ Command system : ICS) ควบคุมการสั่งการ การบริหารจัดการสถานการณ์ในพื้นที่เกิดเหตุที่มีรูปแบบและมีมาตรฐาน		
รวม ๑ โครงการ				๑๕๐,๐๐๐	๑๕๐,๐๐๐	๑๕๐,๐๐๐	๑๕๐,๐๐๐	๑๕๐,๐๐๐	๑๕๐,๐๐๐		

รายละเอียดโครงการพัฒนา
แผนพัฒนาท้องถิ่น (พ.ศ. ๒๕๖๖ - ๒๕๗๐)
เทศบาลตำบลเขาขวาง อำเภอโพธาราม จังหวัดราชบุรี
การพัฒนาคุณภาพประชาชน และความมั่นคงในคุณภาพชีวิตด้วยหลักปรัชญาเศรษฐกิจพอเพียง
ข. ยุทธศาสตร์การพัฒนารองส่วนท้องถิ่นในเขตจังหวัดยุทธศาสตร์การพัฒนาศูนย์ ๒ ด้านส่งเสริมคุณภาพชีวิต
๓. ยุทธศาสตร์การพัฒนาด้านคุณภาพชีวิตและคุณภาพสังคม

๓.๕ แผนงานการศึกษา

ที่	โครงการ	วัตถุประสงค์	เป้าหมาย (ผลผลิตของ โครงการ)	งบประมาณ					ตัวชี้วัด (KPI)	ผลที่คาดว่าจะ ได้รับ	หน่วยงาน รับผิดชอบ
				๒๕๖๖ (บาท)	๒๕๖๗ (บาท)	๒๕๖๘ (บาท)	๒๕๖๙ (บาท)	๒๕๗๐ (บาท)			
๑	โรงเรียนวัดโคกทอง ขอรับเงินอุดหนุน โครงการอาหารกลางวัน ในโรงเรียน (๑๒๐*๒๕๖๐)	- เพื่อให้เด็กนักเรียน ได้รับประทานอาหาร กลางวันที่มีคุณภาพ และถูกต้องตามหลัก โภชนาการและมี พลังงานเพียงพอ และแข็งแรงมี น้ำหนักส่วนสูงและ สมรรถภาพร่างกาย ตามเกณฑ์มาตรฐาน	- เด็กและเยาวชนได้ มีสุขภาพพลานามัย ที่สมบูรณ์แข็งแรง ได้รับประทาน อาหารกลางวันที่มี คุณภาพ	๕๐๔,๐๐๐	๕๐๔,๐๐๐	๕๐๔,๐๐๐	๕๐๔,๐๐๐	๕๐๔,๐๐๐	- นักเรียนมีสุขภาพ แข็งแรงมีน้ำหนัก และส่วนสูงตาม เกณฑ์มาตรฐาน	- เด็กและเยาวชนมี สุขภาพพลานามัยที่ สมบูรณ์แข็งแรงมี น้ำหนักและส่วนสูง ตามเกณฑ์ มาตรฐานของ กระทรวง สาธารณสุข	กองการศึกษา
๒	โครงการอาหารเสริม (นม)	- เพื่อให้เด็กและ เยาวชนมีสุขภาพ พลานามัยที่สมบูรณ์ แข็งแรงตามเกณฑ์ มาตรฐานของ กระทรวงสาธารณสุข	- เด็กและเยาวชนได้ มีสุขภาพพลานามัย ที่สมบูรณ์แข็งแรงได้ รับประทานอาหาร เสริม(นม) ที่มีคุณภาพ	๑๕๗,๙๒๐	๑๕๗,๙๒๐	๑๕๗,๙๒๐	๑๕๗,๙๒๐	๑๕๗,๙๒๐	- นักเรียนมีสุขภาพ แข็งแรงมีน้ำหนัก และส่วนสูงตาม เกณฑ์มาตรฐาน	- เด็กและเยาวชนมี สุขภาพพลานามัย ที่สมบูรณ์แข็งแรง มีน้ำหนักและ ส่วนสูงตามเกณฑ์ มาตรฐาน	กองการศึกษา

ที่	โครงการ	วัตถุประสงค์	เป้าหมาย (ผลผลิตของ โครงการ)	งบประมาณ					ตัวชี้วัด (KPI)	ผลที่คาดว่าจะ ได้รับ	หน่วยงาน รับผิดชอบ
				๒๕๖๖ (บาท)	๒๕๖๗ (บาท)	๒๕๖๘ (บาท)	๒๕๖๙ (บาท)	๒๕๗๐ (บาท)			
๓	โครงการเลี้ยงไก่ พันธุ์ไข่เพื่อ ส่งเสริมผลผลิต	- เพื่อเพิ่มทักษะการ เรียนรู้ด้านอาชีพ	- ผลิตไข่ไก่ได้ ๑๐๐ ฟองต่อวัน	๑๕๕,๐๐๐	๑๕๕,๐๐๐	๑๕๕,๐๐๐	๑๕๕,๐๐๐	๑๕๕,๐๐๐	- นักเรียนมีการ ฝึกอาชีพ	กองการศึกษา	
๔	โครงการเรียนรู้ ทักษะพัฒนาฝีมือ มุ่งสู่อาชีพ	- เพิ่มทักษะการเรียนรู้ เพื่อให้ได้เรียนรู้ได้เรียน รู้ผ่านการลงมือปฏิบัติ จริงในวิชาชีพเพื่อเป็น พื้นฐานในการประกอบ อาชีพในอนาคตและ นำความรู้ไปใช้ใน ชีวิตประจำวันทำให้ ประหยัดค่าใช้จ่าย	- นักเรียนเรียนรู้ ทักษะงานอาชีพตาม ความถนัดและสนใจ เรียนรู้และปฏิบัติ วิชาชีพขั้นพื้นฐาน คนละ ๑ อาชีพ/๑ ภาคเรียน	๑๐๐,๐๐๐	๑๐๐,๐๐๐	๑๐๐,๐๐๐	๑๐๐,๐๐๐	๑๐๐,๐๐๐	- โครงการอาชีพใน ท้องถิ่นรักการทำงาน สามารถทำงาน ร่วมกับผู้อื่นได้และ เจตคติที่ดีต่ออาชีพ สุจริต	- นักเรียนมีพื้นฐาน งานอาชีพสามารถ นำไปใช้ในชีวิต ประจำวันได้และ เป็นพื้นฐานใน การศึกษาคือ สาขาวิชาชีพที่ ได้รับจากการ อบรม	กองการศึกษา
๕	โครงการจัดทำ ห้องเรียน การสอน	- ต่อเติมห้องเรียน เรียนการสอนสำหรับ นักเรียน	- เพื่อเพิ่มสื่อการเรียน รู้ที่เพียงพอต่อความ ต้องการของนักเรียน	๕๐,๐๐๐	๕๐,๐๐๐	๕๐,๐๐๐	๕๐,๐๐๐	๕๐,๐๐๐	- ร้อยละ/จำนวน ของนักเรียน	- มีห้องเรียน เรียนการสอนที่ ทันสมัยเหมาะสม กับการเรียนรู้	กองการศึกษา

ที่	โครงการ	วัตถุประสงค์	เป้าหมาย (ผลผลิตของโครงการ)	งบประมาณ					ตัวชี้วัด (KPI)	ผลที่คาดว่าจะได้รับ	หน่วยงานรับผิดชอบ
				๒๕๖๖ (บาท)	๒๕๖๗ (บาท)	๒๕๖๘ (บาท)	๒๕๖๙ (บาท)	๒๕๗๐ (บาท)			
๖	โรงเรียนของพรานวิทยาขอรับเงินอุดหนุนโครงการศูนย์การเรียนรู้วัฒนธรรมชาวมอญ	- เพื่อสานต่อโครงการฯ เผยแพร่ความรู้ประเพณี วัฒนธรรมชาวมอญในท้องถิ่นสืบสานอนุรักษ์ วัฒนธรรมชาวมอญในท้องถิ่นให้คงอยู่เสริมสร้างคุณธรรมจริยธรรม และสามัคคีสามัคคีในกิจกรรมตามประเพณี ส่งเสริมการทำท่องเที่ยว	- เรียนรู้และเข้าใจ วัฒนธรรมของชาวมอญให้มีความสำคัญกับประเพณีท้องถิ่น	๑๐๐,๐๐๐	๑๐๐,๐๐๐	๑๐๐,๐๐๐	๑๐๐,๐๐๐	๑๐๐,๐๐๐	- นักเรียนและครู เรียนรู้และเข้าใจ ประเพณีวัฒนธรรม ชาวมอญในท้องถิ่นของตนและให้ความ สำคัญกับประเพณี วัฒนธรรมท้องถิ่น	- ศูนย์การเรียนรู้ ได้รับการพัฒนา อย่างต่อเนื่องได้ รับความรู้ประเพณี วัฒนธรรมชาวมอญ สืบสาน วัฒนธรรมท้องถิ่นนักเรียนมี คุณธรรมจริยธรรม มีส่วนร่วมในการจัด กิจกรรมพื้นที่ในชุมชนได้รับการ พัฒนาเป็นแหล่งท่องเที่ยวเชิง วัฒนธรรม	กองการศึกษา
๗	โครงการส่งเสริม พัฒนาสื่อการเรียนรู้ แก่นแม่ไม้ใหญ่	- เพื่อส่งเสริมพัฒนา การจัดสื่อการเรียนรู้ ให้เหมาะสม	- เพื่อให้มีการเรียนรู้ ที่เพียงพอต่อความต้องการของนักเรียน	๕๐,๐๐๐	๕๐,๐๐๐	๕๐,๐๐๐	๕๐,๐๐๐	๕๐,๐๐๐	- มีห้องสื่อการเรียนรู้ที่ทันสมัย เหมาะสมตามวัย	กองการศึกษา	

ที่	โครงการ	วัตถุประสงค์	เป้าหมาย (ผลผลิตของโครงการ)	งบประมาณ					ตัวชี้วัด (KPI)	ผลที่คาดว่าจะได้รับ	หน่วยงานรับผิดชอบ
				๒๕๖๖ (บาท)	๒๕๖๗ (บาท)	๒๕๖๘ (บาท)	๒๕๖๙ (บาท)	๒๕๗๐ (บาท)			
๘	โครงการปฐมวัยแห่งชาติ ผู้ปกครองศูนย์พัฒนาเด็กเล็กเทศบาลตำบลเขาวาง	- เพื่อให้ผู้ปกครองได้รับทราบและเข้าใจถึงหลักการปรัชญา นโยบายการจัดการศึกษา เพื่อเตรียมความพร้อมสำหรับเด็กปฐมวัย	- จัดประชุมชี้แจงทำความเข้าใจให้ผู้ปกครองนักเรียน เกี่ยวกับแนวทางการบริหารจัดการ ศูนย์พัฒนาเด็กเล็กในเขตเทศบาลตำบลเขาวาง	๒๐,๐๐๐	๒๐,๐๐๐	๒๐,๐๐๐	๒๐,๐๐๐	๒๐,๐๐๐	- ผู้ปกครองจะได้รับทราบและเข้าใจถึงหลักการ นโยบายของการจัดการศึกษา เพื่อเตรียมความพร้อมสำหรับเด็กปฐมวัย	กองการศึกษา	
๙	โครงการรับประกาศนียบัตรบัณฑิตชั้นมัธยมศึกษาตอนต้น	- เพื่อให้เด็กมีแรงกระตุ้นในการเรียนต่อและสร้างคุณภาพความรู้ให้แก่เด็ก ครู ผู้ดูแลเด็ก ผู้ปกครอง และยังทำให้มีความสัมพันธ์ที่ดีต่อกัน ระหว่างครู ผู้ดูแลเด็ก ส่งเสริมให้เด็กตระหนักถึงความสำคัญทางการศึกษา และกระตุ้นให้เด็กอยากเรียนต่อในระดับสูงๆต่อไป	- นักเรียนที่จบชั้นอนุบาลของศูนย์พัฒนาเด็กเล็กเทศบาลตำบลเขาวาง	๕๐,๐๐๐	๕๐,๐๐๐	๕๐,๐๐๐	๕๐,๐๐๐	๕๐,๐๐๐	- สร้างความภาคภูมิใจให้แก่เด็ก ครู ผู้ดูแลเด็ก ผู้ปกครอง	กองการศึกษา	

ที่	โครงการ	วัตถุประสงค์	เป้าหมาย (ผลผลิตของโครงการ)	งบประมาณ					ตัวชี้วัด (KPI)	ผลที่คาดว่าจะได้รับ	หน่วยงานรับผิดชอบ
				๒๕๖๖ (บาท)	๒๕๖๗ (บาท)	๒๕๖๘ (บาท)	๒๕๖๙ (บาท)	๒๕๗๐ (บาท)			
๑๐	โครงการกิจกรรมเด็กนักเรียนยากจนช่วงวันหยุด	- เพื่อให้เด็กและเยาวชนในเขตเทศบาล มีกิจกรรมทำในระหว่างช่วงปิดเทอม	- จัดกิจกรรมต่างๆที่ส่งเสริมความรู้ให้กับเด็ก	๒๐๐,๐๐๐	๒๐๐,๐๐๐	๒๐๐,๐๐๐	๒๐๐,๐๐๐	๒๐๐,๐๐๐	- เด็ก เยาวชน มีประสบการณ์และทัศนคติที่ดีในการทำกิจกรรมต่างๆ	กองการศึกษา	
๑๑	โครงการป้องกันยาเสพติดด้วยกีฬา	- เพื่อส่งเสริมสุขภาพกายและจิตใจรวมทั้งมีประสิทธิผลการจริงจังใจความสามัคคีและความมีน้ำใจนักกีฬาและให้โรงเรียนมีกิจกรรมอย่างต่อเนื่องและใช้เวลาว่างให้เกิดประโยชน์และห่างไกลจากยาเสพติด	- เด็กนักเรียนมีสุขภาพแข็งแรงมีสัดส่วนตามเกณฑ์มาตรฐาน เกิดความรักความสามัคคีรักใคร่ปรองดองซึ่งกันและกัน	๕๐,๐๐๐	๕๐,๐๐๐	๕๐,๐๐๐	๕๐,๐๐๐	๕๐,๐๐๐	- นักเรียนมีสุขภาพแข็งแรงมีน้ำหนักและส่วนสูงตามเกณฑ์มาตรฐาน	กองการศึกษา	
๑๒	โครงการฝึกอบรบจริยธรรมเด็กและเยาวชนในเขตเทศบาลฯ	- เพื่อส่งเสริมให้เด็กและเยาวชนในเขตเทศบาลมีจิตสำนึกที่ดีที่นำไปสู่อนาคตที่ดีต่อไป	- ฝึกฝึกอบรมจริยธรรมในเด็กและเยาวชนในเขตเทศบาลอย่างทั่วถึง	๒๐๐,๐๐๐	๒๐๐,๐๐๐	๒๐๐,๐๐๐	๒๐๐,๐๐๐	๒๐๐,๐๐๐	- เด็กและเยาวชนในเขตเทศบาลมีจริยธรรมที่ดีและเป็นพื้นฐานในการพัฒนาต่อไป	กองการศึกษา	

ที่	โครงการ	วัตถุประสงค์	เป้าหมาย (ผลผลิตของโครงการ)	งบประมาณ					ตัวชี้วัด (KPI)	ผลที่คาดว่าจะได้รับ	หน่วยงานรับผิดชอบ
				๒๕๖๖ (บาท)	๒๕๖๗ (บาท)	๒๕๖๘ (บาท)	๒๕๖๙ (บาท)	๒๕๗๐ (บาท)			
๑๓	โครงการเปิดโลกแหล่งเรียนรู้	- เพื่อนักเรียนได้เรียนรู้ทั้งภายในและนอกห้องเรียนอย่างหลากหลายและได้ประสบการณ์ตรง เพื่อนำไปประยุกต์ใช้ในชีวิตประจำวัน	- นักเรียนได้รับความพึงพอใจในการดำเนินการเปิดโลก และได้รับประสบการณ์ตรงจากการทัศนศึกษา นอกสถานที่และมีทักษะในการแสวงหาความรู้ด้วยตนเอง	๔๕,๐๐๐	๔๕,๐๐๐	๔๕,๐๐๐	๔๕,๐๐๐	๔๕,๐๐๐	- นักเรียนได้ไปศึกษายังแหล่งเรียนรู้ทั้งภายในและภายนอกสถานศึกษา ได้รับประสบการณ์ตรง และนำมามาประยุกต์ใช้ในชีวิตประจำวัน	- เด็กได้เรียนรู้จากประสบการณ์ตรงและสัมผัสจากสื่อจริงได้อย่างถูกต้อง	กองการศึกษา

ที่	โครงการ	วัตถุประสงค์	เป้าหมาย (ผลผลิตของโครงการ)	งบประมาณ						ตัวชี้วัด (KPI)	ผลที่คาดว่าจะได้รับ	หน่วยงานรับผิดชอบ
				๒๕๖๖ (บาท)	๒๕๖๗ (บาท)	๒๕๖๘ (บาท)	๒๕๖๙ (บาท)	๒๕๗๐ (บาท)				
๑๔	โครงการเข้าค่ายลูกเสือ	- เพื่อให้ให้นักเรียนทุกคนได้รับการเสริมสร้างคุณลักษณะและค่านิยม จิตสำนึกการทำประโยชน์ต่อส่วนรวมฝึกความอดทนความเป็นระเบียบวินัยรู้จักช่วยเหลือตัวเองและทำงานร่วมกับผู้อื่น	- นักเรียนเข้าร่วมกิจกรรมเข้าค่ายลูกเสือชั่วคราวที่โรงเรียนวัดโคกทอง	๔๐,๐๐๐ (บาท)	๔๐,๐๐๐ (บาท)	๔๐,๐๐๐ (บาท)	๔๐,๐๐๐ (บาท)	๔๐,๐๐๐ (บาท)	๔๐,๐๐๐ (บาท)	- นักเรียนมีจิตสำนึก การทำประโยชน์ต่อส่วนรวมและมีระเบียบวินัยรู้จักช่วยเหลือตัวเองและทำงานร่วมกับผู้อื่นเป็นผู้ช่วยเหลือสังคมด้วยความเต็มใจ	- นักเรียนทุกคนได้รับเสริมสร้างคุณลักษณะและค่านิยมจิตสำนึก การทำประโยชน์ต่อส่วนรวมมีอดทนความมีระเบียบวินัยรู้จักช่วยเหลือตัวเองและทำงานร่วมกับผู้อื่น	กองการศึกษา
๑๕	โรงเรียนวัดช่องพราน ขอรับเงินอุดหนุน โครงการส่งเสริม โภชนาการให้แก่นักเรียน (โครงการอาหารกลางวัน ในโรงเรียน) (๒๖๓*๒๐๐)	- เพื่อให้เด็กนักเรียนได้รับประทานอาหารกลางวันที่มีคุณภาพ และถูกต้องตามหลักโภชนาการและมีพลังงานมีสมบูรณ์ และแข็งแรงมีน้ำหนัก ส่วนสูงและสมรรถภาพร่างกายตามเกณฑ์มาตรฐาน	- เด็กและเยาวชนได้มีสุขภาพพลานามัยที่สมบูรณ์แข็งแรง ได้รับประทานอาหารกลางวันที่มีคุณภาพ	๑,๑๐๔,๖๐๐ (บาท)	๑,๑๐๔,๖๐๐ (บาท)	๑,๑๐๔,๖๐๐ (บาท)	๑,๑๐๔,๖๐๐ (บาท)	๑,๑๐๔,๖๐๐ (บาท)	๑,๑๐๔,๖๐๐ (บาท)	- นักเรียนมีสุขภาพแข็งแรงมีน้ำหนัก และส่วนสูงตามเกณฑ์มาตรฐาน	- เด็กและเยาวชนมีสุขภาพพลานามัยที่สมบูรณ์แข็งแรง มีน้ำหนักและส่วนสูงตามเกณฑ์มาตรฐานของกระทรวงสาธารณสุข	กองการศึกษา

ที่	โครงการ	วัตถุประสงค์	เป้าหมาย (ผลผลิตของ โครงการ)	งบประมาณ					ตัวชี้วัด (KPI)	ผลที่คาดว่าจะได้รับ	หน่วยงาน รับผิดชอบ
				๒๕๖๖ (บาท)	๒๕๖๗ (บาท)	๒๕๖๘ (บาท)	๒๕๖๙ (บาท)	๒๕๗๐ (บาท)			
๑๖	โครงการอาหารเสริม (นม)	- เพื่อให้เด็กและ เยาวชนมีสุขภาพ พลานามัยที่สมบูรณ์ แข็งแรงจนแก่จน มากที่สุดของกระทรวง สาธารณสุข	- เด็กและเยาวชนได้มี สุขภาพพลานามัยที่ สมบูรณ์แข็งแรงได้รับ ประทานอาหารเสริม (นม) ที่มีคุณภาพ	๓๕,๖๖๒	๓๕,๖๖๒	๓๕,๖๖๒	๓๕,๖๖๒	๓๕,๖๖๒	- เด็กและเยาวชน มีสุขภาพพลานามัยที่ สมบูรณ์แข็งแรงมี น้ำหนักและส่วนสูง ตามเกณฑ์มาตรฐาน	กองการศึกษา	
๑๗	โครงการฝึกอบรม ตามแนวคิดหลัก ปรัชญาของเศรษฐกิจ พอเพียงและทักษะชีวิต	- เพื่อให้นักเรียนมี ความรู้แนวคิดหลัก ปรัชญาของเศรษฐกิจ พอเพียงของพระบาท สมเด็จพระเจ้าอยู่หัวฯ (รัชกาลที่ ๙) เพิ่มพูน ทักษะและเปิดโลก ทัศน์ของผู้เรียนสร้าง ประสบการณ์ใหม่ นำ ประสบการณ์ใหม่จาก ประสบการณ์จาก การศึกษาดูงานจาก สถานที่จริงนำไป ประยุกต์ใช้ในชีวิต ประจำวันและการเรียน ในรายวิชาต่างๆ ชั้น สูงต่อไป	- นักเรียนได้มีโอกาส เรียนรู้จากประสบการณ์ จริงจากแหล่งเรียนรู้ นำแนวคิดปรัชญา เศรษฐกิจพอเพียงของ พระบาท สมเด็จพระ เจ้าอยู่หัวฯ (รัชกาลที่ ๙) มาพัฒนา การริเริ่มให้เป็นประโยชน์ ในชีวิตประจำวันต่อ ตนเองและสังคมได้ ดีขึ้น	๘๕,๐๐๐	๘๕,๐๐๐	๘๕,๐๐๐	๘๕,๐๐๐	๘๕,๐๐๐	- เด็กและ เยาวชนได้ รับความรู้ใน เรื่องที่อบรม ชีวิตประจำวัน	กองการศึกษา	

ที่	โครงการ	วัตถุประสงค์	เป้าหมาย (ผลผลิตของโครงการ)	งบประมาณ					ตัวชี้วัด (KPI)	ผลที่คาดว่าจะได้รับ	หน่วยงานรับผิดชอบ
				๒๕๖๖ (บาท)	๒๕๖๗ (บาท)	๒๕๖๘ (บาท)	๒๕๖๙ (บาท)	๒๕๗๐ (บาท)			
๑๘	โครงการกีฬาต้านยาเสพติด	- นักเรียนได้ออกกำลังกาย ส่งเสริมสุขภาพร่างกายที่สมบูรณ์ แข็งแรงกล้าคิด กล้าทำ กล้าแสดงออก ในทางที่ถูกต้อง จะทำให้นักเรียนเดินไปอย่างทางที่ถูกต้องไม่หลงผิด คิดไปติดยาเสพติด	- นักเรียนมีสุขภาพกายและใจที่ดี ไม่ยุ่งเกี่ยวกับยาเสพติด	๕๕,๐๐๐	๕๕,๐๐๐	๕๕,๐๐๐	๕๕,๐๐๐	๕๕,๐๐๐	๕๕,๐๐๐	นักเรียนได้ออกกำลังกาย ส่งเสริมสุขภาพร่างกายที่สมบูรณ์ แข็งแรงกล้าคิด กล้าทำ กล้าแสดงออก ในทางที่ถูกต้อง จะทำให้นักเรียนเดินไปอย่างทางที่ถูกต้องไม่หลงผิด คิดไปติดยาเสพติด	กองการศึกษา
๑๙	โรงเรียนวัดบางแก้ว ขอรับเงินอุดหนุน โครงการอาหารกลางวัน โรงเรียน (๓๑๐*๒๑*๒๐๐)	- เพื่อให้เด็กนักเรียนได้รับประทานอาหารกลางวันที่มีคุณภาพ และถูกต้องตามหลักโภชนาการและมีปริมาณเหมาะสม และมีแรงจูงใจให้นักเรียน และแข็งแรงมีน้ำหนัก ส่วนสูงและสมรรถภาพร่างกายตามเกณฑ์มาตรฐาน	- เด็กและเยาวชน ได้มีสุขภาพพลานามัยที่สมบูรณ์แข็งแรง ได้รับประทานอาหารกลางวันที่มีคุณภาพ	๑,๓๐๒,๐๐๐	๑,๓๐๒,๐๐๐	๑,๓๐๒,๐๐๐	๑,๓๐๒,๐๐๐	๑,๓๐๒,๐๐๐	๑,๓๐๒,๐๐๐	เด็กและเยาวชน มีสุขภาพพลานามัยที่สมบูรณ์แข็งแรง มีน้ำหนักและส่วนสูงตามเกณฑ์มาตรฐานของกระทรวงสาธารณสุข	กองการศึกษา

ที่	โครงการ	วัตถุประสงค์	เป้าหมาย (ผลผลิตของ โครงการ)	งบประมาณ					ตัวชี้วัด (KPI)	ผลที่คาดว่าจะ ได้รับ	หน่วยงาน รับผิดชอบ
				๒๕๖๖ (บาท)	๒๕๖๗ (บาท)	๒๕๖๘ (บาท)	๒๕๖๙ (บาท)	๒๕๗๐ (บาท)			
๒๐	โครงการอาหารเสริม (นม)	- เพื่อให้เด็กและ เยาวชนมีสุขภาพ พลานามัยที่สมบูรณ์ แข็งแรงตามเกณฑ์ มาตรฐานของ กระทรวงสาธารณสุข	- เด็กและเยาวชนที่มี สุขภาพพลานามัยที่ สมบูรณ์แข็งแรงได้รับ ประทานอาหารเสริม (นม) ที่มีคุณภาพ	๓๙๐,๙๕๒	๓๙๐,๙๕๒	๓๙๐,๙๕๒	๓๙๐,๙๕๒	๓๙๐,๙๕๒	- นักเรียนมีสุขภาพ แข็งแรงมีน้ำหนัก และส่วนสูงตาม เกณฑ์มาตรฐาน	- เด็กและเยาวชน มีสุขภาพ พลานามัยที่ สมบูรณ์แข็งแรงมี น้ำหนักและส่วน สูงตามเกณฑ์ มาตรฐาน	กองการศึกษา
๒๑	โครงการแข่งขันกีฬา ของพรานลัมพีนี ด้านยาสพัตติ	- นักเรียนและครูได้ เข้าร่วมกิจกรรมอย่าง มีความสุขมีทักษะใน การแข่งขันกีฬา ประเภทต่างๆ	- นักเรียนและครู และชุมชนได้ร่วม กิจกรรมมีทักษะใน การแข่งขันกีฬา ประเภทต่างๆเกิด ความสามัคคี	๘๓,๖๓๐	๘๓,๖๓๐	๘๓,๖๓๐	๘๓,๖๓๐	๘๓,๖๓๐	- นักเรียนและครู และชุมชนได้ร่วม กิจกรรมแข่งขันกีฬา ประเภทต่างๆอย่าง มีความสุข	- นักเรียนและครู มีทักษะการ ทำงานมีความ พร้อมในการ แข่งขันกีฬาระดับ กลุ่มเครือข่าย ระดับเขตพื้นที่ การศึกษาและ ระดับเขตต่อไป	กองการศึกษา

ที่	โครงการ	วัตถุประสงค์	เป้าหมาย (ผลผลิตของ โครงการ)	งบประมาณ					ตัวชี้วัด (KPI)	ผลที่คาดว่าจะ ได้รับ	หน่วยงาน รับผิดชอบ
				๒๕๖๖ (บาท)	๒๕๖๗ (บาท)	๒๕๖๘ (บาท)	๒๕๖๙ (บาท)	๒๕๗๐ (บาท)			
๒๒	ศูนย์พัฒนาเด็กเล็ก เทศบาลตำบลเขาขวาง ขอรับเงินอุดหนุน โครงการอบรมเงิน อุดหนุนค่าอาหาร กลางวัน (ศูนย์พัฒนาเด็ก เล็กเทศบาลตำบล เขาขวาง) (๘๐*๒๑*๒๕๕)	- เพื่อส่งเสริม สุขภาพกายและ สุขภาพจิตได้ บริโภคสิ่งที่ได้ มาตรฐาน ช่วยเหลือนักเรียน ด้อยโอกาส	- เด็กและเยาวชนได้ มีกิจกรรมส่งเสริม สุขภาพและกิจกรรม คุ้มครองผู้บริโภคจัด สวัสดิการแก่นักเรียน	๔๑๑,๖๐๐	๔๑๑,๖๐๐	๔๑๑,๖๐๐	๔๑๑,๖๐๐	๔๑๑,๖๐๐	- ร้อยละของนักเรียน ที่มีพัฒนาการ ทางด้านร่างกาย	- เด็กและเยาวชน ได้รับประทาน อาหารที่ดีและมี ประโยชน์	กองการศึกษา
๒๓	โครงการขอรับเงิน อุดหนุนค่าอาหารเสริม (นม) (ศูนย์พัฒนาเด็กเล็ก เทศบาลตำบลเขาขวาง) (๘๐*๓๓๗*๒๖๐)	- เพื่อให้นักเรียน ได้รับสารอาหาร ตามโภชนาการ ครบ ๕ หมู่	- นักเรียนได้ดื่ม ครบทุกคน	๑๕๓,๒๙๖	๑๕๓,๒๙๖	๑๕๓,๒๙๖	๑๕๓,๒๙๖	๑๕๓,๒๙๖	- นักเรียนที่มีสุขภาพ แข็งแรงมีน้ำหนัก และส่วนสูงตามเกณฑ์ มาตรฐาน	- นักเรียนทุกคน ได้รับสารอาหาร ครบถ้วนและมี ร่างกายแข็งแรง	กองการศึกษา
๒๔	โครงการขอรับเงิน อุดหนุนค่าจัดการ เรียนการสอน (ศูนย์พัฒนาเด็ก เล็กเทศบาลตำบล เขาขวาง) (๘๐*๑๓๐๐ ต่อปี)	- เพื่อให้ให้นักเรียนมี อุปกรณ์การเรียนที่ ทันสมัยและเหมาะสม ตามวัย	- นักเรียนมีอุปกรณ์ การเรียนการสอน ครบทุกคน	๑๓๖,๐๐๐	๑๓๖,๐๐๐	๑๓๖,๐๐๐	๑๓๖,๐๐๐	๑๓๖,๐๐๐	- นักเรียนมีจินตนา การจากการที่ได้รับ อุปกรณ์การเรียน การสอนที่ทันสมัย	- นักเรียนทุกคน มีอุปกรณ์การ เรียนที่ทันสมัย และเหมาะสม ตามวัย	กองการศึกษา

ที่	โครงการ	วัตถุประสงค์	เป้าหมาย (ผลผลิตของโครงการ)	งบประมาณ					ตัวชี้วัด (KPI)	ผลที่คาดว่าจะได้รับ	หน่วยงานรับผิดชอบ
				๒๕๖๖ (บาท)	๒๕๖๗ (บาท)	๒๕๖๘ (บาท)	๒๕๖๙ (บาท)	๒๕๗๐ (บาท)			
๒๕	โครงการขอรับเงินอุดหนุนค่าหนังสือเรียน (ศูนย์พัฒนาเด็กเล็กเทศบาลตำบลเขาวาง) (๘๐*๒๐๐ ต่อปี)	- เพื่อให้นักเรียนมีหนังสือเรียนที่ทันสมัยและเหมาะสมตามวัย	- นักเรียนมีหนังสือเรียนครบทุกคน	๑๖,๐๐๐	๑๖,๐๐๐	๑๖,๐๐๐	๑๖,๐๐๐	๑๖,๐๐๐	- นักเรียนทุกคนมีหนังสือเรียนที่ทันสมัยและเหมาะสมตามวัย	กองการศึกษา	
๒๖	โครงการขอรับเงินอุดหนุนค่าเครื่องแบบนักเรียน (ศูนย์พัฒนาเด็กเล็กเทศบาลตำบลเขาวาง) (๘๐*๓๐๐ ต่อปี)	- เพื่อให้นักเรียนมีเครื่องแบบนักเรียนที่ทันสมัยและเหมาะสมตามวัย	- นักเรียนมีเครื่องแบบนักเรียนครบทุกคน	๒๔,๐๐๐	๒๔,๐๐๐	๒๔,๐๐๐	๒๔,๐๐๐	๒๔,๐๐๐	- นักเรียนทุกคนมีเครื่องแบบนักเรียนที่ทันสมัยและเหมาะสมตามวัย	กองการศึกษา	
๒๗	โครงการขอรับเงินอุดหนุนค่ากิจกรรมพัฒนาผู้เรียน (ศูนย์พัฒนาเด็กเล็กเทศบาลตำบลเขาวาง) (๘๐*๕๓๐ ต่อปี)	- เพื่อให้นักเรียนมีกิจกรรมที่มีการส่งเสริมพัฒนาผู้เรียน และเหมาะสมตามวัย	- นักเรียนมีกิจกรรมพัฒนาผู้เรียนครบทุกคน	๓๔,๔๐๐	๓๔,๔๐๐	๓๔,๔๐๐	๓๔,๔๐๐	๓๔,๔๐๐	- นักเรียนทุกคนมีกิจกรรมที่มีการส่งเสริมพัฒนาผู้เรียนและเหมาะสมตามวัย	กองการศึกษา	

ที่	โครงการ	วัตถุประสงค์	เป้าหมาย (ผลผลิตของโครงการ)	งบประมาณ					ตัวชี้วัด (KPI)	ผลที่คาดว่าจะได้รับ	หน่วยงานรับผิดชอบ
				๒๕๖๖ (บาท)	๒๕๖๗ (บาท)	๒๕๖๘ (บาท)	๒๕๖๙ (บาท)	๒๕๗๐ (บาท)			
๒๘	โครงการขอรับเงินอุดหนุน ค่าอุปกรณ์การเรียน (ศูนย์พัฒนาเด็กเล็ก เทศบาลตำบลเขาขวาง) (๘๐*๒๐๐ ต่อปี)	- เพื่อให้ให้นักเรียนมี อุปกรณ์การเรียน ที่ทันสมัยและ เหมาะสมตามวัย	- นักเรียนมี อุปกรณ์ การเรียนที่ดี มีคุณภาพ	๑๖,๐๐๐	๑๖,๐๐๐	๑๖,๐๐๐	๑๖,๐๐๐	๑๖,๐๐๐	- นักเรียนทุกคน มีอุปกรณ์การเรียนที่มีคุณภาพ ส่งเสริมพัฒนา ผู้เรียนและ เหมาะสมตามวัย	กองการศึกษา	
รวม ๒๘ โครงการ				๕,๙๒๑,๙๖๐	๕,๙๒๑,๙๖๐	๕,๙๒๑,๙๖๐	๕,๙๒๑,๙๖๐	๕,๙๒๑,๙๖๐			

รายละเอียดโครงการพัฒนา

แผนพัฒนาท้องถิ่น (พ.ศ. ๒๕๖๖ - ๒๕๗๐)

เทศบาลตำบลเขาขวาง อำเภอโพธาราม จังหวัดราชบุรี

ก. ยุทธศาสตร์จังหวัดที่ ๓ การพัฒนาคุณภาพประชาชน และความมั่นคงในคุณภาพชีวิตด้วยหลักปรัชญาเศรษฐกิจพอเพียง

ข. ยุทธศาสตร์การพัฒนาขององค์กรปกครองส่วนท้องถิ่นในเขตจังหวัด ยุทธศาสตร์การพัฒนาที่ ๖ ด้านศิลปะ วัฒนธรรม วัฒนธรม จารีตประเพณีและภูมิปัญญาท้องถิ่น

๓. ยุทธศาสตร์การพัฒนาด้านคุณภาพชีวิตและคุณภาพสังคม

๓.๖ แผนงานการศาสนา วัฒนธรรม และนันทนาการ

ที่	โครงการ	วัตถุประสงค์	เป้าหมาย (ผลผลิตของ โครงการ)	งบประมาณ						ตัวชี้วัด (KPI)	ผลที่คาดว่าจะได้รับ	หน่วยงาน รับผิดชอบ
				๒๕๖๖ (บาท)	๒๕๖๗ (บาท)	๒๕๖๘ (บาท)	๒๕๖๙ (บาท)	๒๕๗๐ (บาท)				
๑	โครงการอุดหนุนกีฬา เทศบาลสัมพันธ์	- เพื่อสนับสนุนการ แสดงความสามารถ ด้านกีฬาและความ สามัคคีระหว่าง หน่วยงานเทศบาล	- ส่งเสริมและสนับสนุน การจัดการแข่งขัน กีฬาเทศบาลสัมพันธ์	๑๐,๐๐๐	๑๐,๐๐๐	๑๐,๐๐๐	๑๐,๐๐๐	๑๐,๐๐๐	- เทศบาลฯสนับสนุนงบประมาณ ในการจัดกิจกรรม	-บุคลากรของเทศบาลฯ มีประสบการณ์ด้านกีฬา ที่ได้มาตรฐานและสร้าง ความสัมพันธ์ที่ดีระหว่าง หน่วยงานราชการใน จังหวัดราชบุรี	กองการศึกษา	
๒	โครงการแข่งขันกีฬา เทศบาลสัมพันธ์	- เพื่อส่งเสริมและ สนับสนุนให้บุคลากร ในสังกัดมีสุขภาพ อนามัยที่แข็งแรง และเชื่อมความ สามัคคี	- ส่งเสริมและสนับสนุน การจัดการแข่งขัน กีฬาเทศบาลสัมพันธ์	๕๐,๐๐๐	๕๐,๐๐๐	๕๐,๐๐๐	๕๐,๐๐๐	๕๐,๐๐๐	- เทศบาลฯสนับสนุน งบประมาณในการจัดกิจกรรม	-บุคลากรของเทศบาลฯ มีประสบการณ์ด้านกีฬา ที่ได้มาตรฐานและสร้าง ความสัมพันธ์ที่ดีระหว่าง หน่วยงานราชการใน จังหวัดราชบุรี	กองการศึกษา	
๓	โครงการกีฬาหน่วย งานอำเภอโพธาราม	- เพื่อสนับสนุนการ แสดงความสามัคคี กีฬาและความสามัคคี ระหว่างหน่วยงานภายใน อำเภอโพธาราม	- ส่งเสริมและสนับสนุน การจัดการแข่งขัน หน่วยงานในอำเภอ โพธาราม	๓๐,๐๐๐	๓๐,๐๐๐	๓๐,๐๐๐	๓๐,๐๐๐	๓๐,๐๐๐	- เทศบาลฯสนับสนุน งบประมาณในการจัดกิจกรรม	-บุคลากรของเทศบาลฯ มีประสบการณ์ด้านกีฬา ที่ได้มาตรฐานและสร้าง ความสัมพันธ์ที่ดีระหว่าง หน่วยงานราชการใน จังหวัดราชบุรี	กองการศึกษา	

ที่	โครงการ	วัตถุประสงค์	เป้าหมาย (ผลผลิตของโครงการ)	งบประมาณ						ตัวชี้วัด (KPI)	ผลที่คาดว่าจะได้รับ	หน่วยงานรับผิดชอบ
				๒๕๖๖ (บาท)	๒๕๖๗ (บาท)	๒๕๖๘ (บาท)	๒๕๖๙ (บาท)	๒๕๗๐ (บาท)				
๔	โครงการจัดงานวันลอยกระทง	- เพื่อจัดกิจกรรมให้ประชาชนได้ส่งเสริมวัฒนธรรมประเพณีไทย	- จัดงานลอยกระทงในเขตเทศบาลฯ	๒๕๐,๐๐๐	๒๕๐,๐๐๐	๒๕๐,๐๐๐	๒๕๐,๐๐๐	๒๕๐,๐๐๐	- จำนวนผู้เข้าร่วมกิจกรรม	- ส่งเสริมประเพณีวัฒนธรรมให้ประชาชนในเขตชุมชนเทศบาล	กองการศึกษา	
๕	โครงการประเมินพื้นที่เรียนพระราช	- เพื่อส่งเสริมวัฒนธรรมการศาสนาให้สืบไป	- เพื่อสืบสานวัฒนธรรมประเพณีของไทย	๑๐๐,๐๐๐	๑๐๐,๐๐๐	๑๐๐,๐๐๐	๑๐๐,๐๐๐	๑๐๐,๐๐๐	- จำนวนผู้เข้าร่วมกิจกรรม	- ประชาชนในเขตเทศบาลได้ร่วมกันอนุรักษ์วัฒนธรรมทางศาสนาของไทยให้สืบไป	กองการศึกษา	
๖	โครงการจัดมหกรรมกีฬาสามสัมพันธ์ชุมชนเทศบาลตำบลชวาง(เล็ก)	- เพื่อส่งเสริมการกระตุ้นให้เยาวชนประชาชน มีความสนใจในการเล่นกีฬามากขึ้น	- การจัดการแข่งขันกีฬาประเภทต่างๆ ในเขตเทศบาล เช่น กีฬาฟุตบอล เป็นต้น	๒๐๐,๐๐๐	๒๐๐,๐๐๐	๒๐๐,๐๐๐	๒๐๐,๐๐๐	๒๐๐,๐๐๐	- เทศบาลสนับสนุนงบประมาณในการจัดกิจกรรม	- เด็กและเยาวชนมีความสนใจ การเล่นกีฬาและมีความสามัคคีสุขภาพแข็งแรงห่างไกลยาเสพติด	กองการศึกษา	
๗	โครงการแข่งขันกีฬาเยาวชนและประชาชนในเขตเทศบาลฯ	- เพื่อส่งเสริมแลกเปลี่ยนเรียนรู้ในกีฬาระหว่างทีมกีฬา	- การจัดการแข่งขันกีฬาระหว่างทีมกีฬาในเขตเทศบาล เช่น กีฬาฟุตบอล เซปักตะกร้อ วอลเลย์บอล เป็นต้น	๑๐๐,๐๐๐	๑๐๐,๐๐๐	๑๐๐,๐๐๐	๑๐๐,๐๐๐	๑๐๐,๐๐๐	- เทศบาลสนับสนุนงบประมาณในการจัดกิจกรรม	- เด็กและเยาวชนมีความสนใจ การเล่นกีฬาและมีความสามัคคีสุขภาพแข็งแรงห่างไกลยาเสพติด	กองการศึกษา	

ที่	โครงการ	วัตถุประสงค์	เป้าหมาย (ผลผลิตของโครงการ)	งบประมาณ						ตัวชี้วัด (KPI)	ผลที่คาดว่าจะได้รับ	หน่วยงานรับผิดชอบ
				๒๕๖๖ (บาท)	๒๕๖๗ (บาท)	๒๕๖๘ (บาท)	๒๕๖๙ (บาท)	๒๕๗๐ (บาท)	รวม (บาท)			
๘	โครงการประเพณีสงกรานต์	- เพื่อสืบสานวัฒนธรรมประเพณีไทยให้สืบไป	- จัดการแข่งขันกีฬาและประเพณีที่บ้าน	๒๐๐,๐๐๐	๒๐๐,๐๐๐	๒๐๐,๐๐๐	๒๐๐,๐๐๐	๒๐๐,๐๐๐	๒๐๐,๐๐๐	- จำนวนผู้เข้าร่วมกิจกรรม	- ประชาชนได้รับความเพลิดเพลิน สนุกสนาน สร้างความสามัคคี	กองการศึกษา
๙	โครงการกีฬาเยาวชนวัยใส (คัพ)	- เพื่อส่งเสริมและกระตุ้นให้เยาวชนมีความสนใจในการเล่นกีฬามากขึ้น	- การจัดการแข่งขันกีฬาระหว่างตำบลในเขตเทศบาล เช่น กีฬาฟุตบอล เป็นต้น	๓๐๐,๐๐๐	๓๐๐,๐๐๐	๓๐๐,๐๐๐	๓๐๐,๐๐๐	๓๐๐,๐๐๐	๓๐๐,๐๐๐	- เทศบาลสนับสนุนงบประมาณในการจัดกิจกรรม	- เด็กและเยาวชนมีความสนใจ การเล่นกีฬาและมีความสามัคคี สุขภาพแข็งแรง ห่างไกลยาเสพติด	กองการศึกษา
๑๐	โครงการจัดงานฉลองวันเด็กแห่งชาติ	- เพื่อจัดกิจกรรมให้เด็กและเยาวชน	- จัดงานฉลองวันเด็กแห่งชาติ ให้เด็กและเยาวชนทุกคน	๒๕๐,๐๐๐	๒๕๐,๐๐๐	๒๕๐,๐๐๐	๒๕๐,๐๐๐	๒๕๐,๐๐๐	๒๕๐,๐๐๐	- เทศบาลสนับสนุนงบประมาณในการจัดกิจกรรม	- ส่งเสริมและสร้างคุณภาพของเด็กและเยาวชน	กองการศึกษา
๑๑	โครงการส่งเสริมกีฬานักเรียน	- เพื่อส่งเสริมและสนับสนุนการเล่นกีฬานักเรียน	- จัดการแข่งขันกีฬาประเพณีที่บ้าน	๒๐,๐๐๐	๒๐,๐๐๐	๒๐,๐๐๐	๒๐,๐๐๐	๒๐,๐๐๐	๒๐,๐๐๐	- เทศบาลสนับสนุนงบประมาณในการจัดกิจกรรม	- เด็กและเยาวชนมีความสนใจ การเล่นกีฬาและมีความสามัคคี สุขภาพแข็งแรง ห่างไกลยาเสพติด	กองการศึกษา

ที่	โครงการ	วัตถุประสงค์	เป้าหมาย (ผลผลิตของโครงการ)	งบประมาณ					ตัวชี้วัด (KPI)	ผลที่คาดว่าจะได้รับ	หน่วยงานรับผิดชอบ
				๒๕๖๖ (บาท)	๒๕๖๗ (บาท)	๒๕๖๘ (บาท)	๒๕๖๙ (บาท)	๒๕๗๐ (บาท)			
๑๒	โครงการอุดหนุนการแข่งขันกีฬานักเรียน อบท. กลุ่มภาคกลาง	- เพื่อส่งเสริมและสนับสนุนการแข่งขันกีฬานักเรียน	- เพื่อส่งเสริมและสนับสนุนการจัดการแข่งขันกีฬากลุ่มนักเรียน	๑๐,๐๐๐	๑๐,๐๐๐	๑๐,๐๐๐	๑๐,๐๐๐	๑๐,๐๐๐	- เทศบาลฯ สนับสนุนงบประมาณในการจัดกิจกรรม	- เด็กนักเรียนและโรงเรียนได้แสดงความสามารถได้รับประสบการณ์ด้านกีฬาและพัฒนาให้ได้มาตรฐานยิ่งขึ้น	กองการศึกษา
๑๓	โครงการอุดหนุนเจ้าภาพการแข่งขันกีฬานักเรียนในอำเภอโพธาราม	- เพื่อส่งเสริมการกระตุ้นให้เยาวชนประชาชนมีความสนใจในการเล่นกีฬามากขึ้น	- เพื่อส่งเสริมและสนับสนุนการจัดการแข่งขันกีฬานักเรียนในอำเภอโพธาราม	๑๐,๐๐๐	๑๐,๐๐๐	๑๐,๐๐๐	๑๐,๐๐๐	๑๐,๐๐๐	- เทศบาลฯ สนับสนุนงบประมาณในการจัดกิจกรรม	- บุคลากรของเทศบาลฯ มีประสบการณ์ด้านกีฬาที่ได้มาตรฐานและสร้างความสัมพันธ์ที่ดีระหว่างหน่วยงานราชการในอำเภอโพธาราม	กองการศึกษา
๑๔	โครงการอุดหนุนทีมนักกีฬาของชุมชนเข้าแข่งขันฟุตบอลโพธารามคัพ	- เพื่อส่งเสริมการกระตุ้นให้เยาวชนประชาชนมีความสนใจในการเล่นกีฬามากขึ้น	- ส่งเสริมและสนับสนุนการจัดการแข่งขันกีฬายอดนิยมในอำเภอโพธาราม	๕๐,๐๐๐	๕๐,๐๐๐	๕๐,๐๐๐	๕๐,๐๐๐	๕๐,๐๐๐	- เทศบาลฯ สนับสนุนงบประมาณในการจัดกิจกรรม	- บุคลากรของเทศบาลฯ มีประสบการณ์ด้านกีฬาที่ได้มาตรฐานและสร้างความสัมพันธ์ที่ดีระหว่างหน่วยงานราชการ	กองการศึกษา

ที่	โครงการ	วัตถุประสงค์	เป้าหมาย (ผลผลิตของ โครงการ)	งบประมาณ					ตัวชี้วัด (KPI)	ผลที่คาดว่าจะ ได้รับ	หน่วยงาน รับผิดชอบ
				๒๕๖๖ (บาท)	๒๕๖๗ (บาท)	๒๕๖๘ (บาท)	๒๕๖๙ (บาท)	๒๕๗๐ (บาท)			
๑๕	โครงการจัดซื้อเครื่องเล่นสแนชเด็กเล่น	- เพื่อส่งเสริมให้เด็กในเขตเทศบาลได้ออกกำลังกายกันอย่างทั่วถึง	- มีสนามเด็กเล่นและอุปกรณ์ไว้รองรับเด็กเล็กในเขตเทศบาล	๕๐๐,๐๐๐	๕๐๐,๐๐๐	๕๐๐,๐๐๐	๕๐๐,๐๐๐	๕๐๐,๐๐๐	- จำนวนเด็กเล็กได้ออกกำลังกายมากขึ้น	กองการศึกษา	
๑๖	โครงการจัดซื้อเครื่องออกกำลังกายให้กับชุมชน	- เพื่อส่งเสริมให้ประชาชน มีสถานที่ออกกำลังกายและมีสุขภาพแข็งแรงมากขึ้น	- จัดซื้อเครื่องออกกำลังกายกลางแจ้งตามรายละเอียดของเทศบาลตำบลเขาขวาง	๕๐๐,๐๐๐	๕๐๐,๐๐๐	๕๐๐,๐๐๐	๕๐๐,๐๐๐	๕๐๐,๐๐๐	- ประชาชนมีสถานที่ออกกำลังกายและมีสุขภาพแข็งแรง	กองการศึกษา ร่วมกับ กอง สาธารณสุข	
รวม ๑๖ โครงการ				๒,๕๘๐,๐๐๐	๒,๕๘๐,๐๐๐	๒,๕๘๐,๐๐๐	๒,๕๘๐,๐๐๐	๒,๕๘๐,๐๐๐			

รายละเอียดโครงการพัฒนา
แผนพัฒนาท้องถิ่น (พ.ศ. ๒๕๖๖ – ๒๕๗๐)
เทศบาลตำบลเขาขวาง อำเภอโพธาราม จังหวัดราชบุรี
การพัฒนาคุณภาพประชาชน และความมั่นคงในคุณภาพชีวิตด้วยปรัชญาเศรษฐกิจพอเพียง
ยุทธศาสตร์จังหวัดที่ ๓ การพัฒนาคุณภาพประชาชน และความมั่นคงในคุณภาพชีวิต
ข. ยุทธศาสตร์การปกครองส่วนท้องถิ่นในเขตจังหวัด ยุทธศาสตร์การพัฒนาที่ ๒ ด้านส่งเสริมคุณภาพชีวิต
๓. ยุทธศาสตร์การพัฒนาด้านคุณภาพชีวิตและคุณภาพสังคม
๓.๗ แผนงานสาธารณสุข

ที่	โครงการ	วัตถุประสงค์	เป้าหมาย (ผลผลิตของโครงการ)	งบประมาณ					ตัวชี้วัด (KPI)	ผลที่คาดว่าจะได้รับ	หน่วยงานรับผิดชอบ
				๒๕๖๖ (บาท)	๒๕๖๗ (บาท)	๒๕๖๘ (บาท)	๒๕๖๙ (บาท)	๒๕๗๐ (บาท)			
๑	โครงการควบคุมป้องกันโรคไข้เลือดออก	- เพื่อให้ประชาชนมีความรู้เกี่ยวกับโรคไข้เลือดออก - เพื่อป้องกันการเกิดโรคและการแพร่ระบาดของโรคในชุมชน	- จัดอบรมให้ความรู้แก่ประชาชน - ประชาสัมพันธ์เสียงตามสาย - จัดซื้อป้ายคำเตือนสำหรับพื้นที่หมอกควัน และจัดซื้อทรายอะเบทกำจัดลูกน้ำยุงลาย	๒๐๐,๐๐๐	๒๐๐,๐๐๐	๒๐๐,๐๐๐	๒๐๐,๐๐๐	๒๐๐,๐๐๐	- ประชาชนมีความรู้เกี่ยวกับโรคไข้เลือดออก - การเกิดโรคและการแพร่ระบาดของโรคในชุมชนลดลง - พบผู้ป่วยโรคไข้เลือดออกไม่เกิน ๕๐ต่อแสนประชากรต่อปี	- ประชาชนป่วยด้วยโรคไข้เลือดออกลดลง - ประชาชนสามารถดูแลตัวเองได้ - ประชาชนไม่เสียชีวิตด้วยโรคไข้เลือดออก	กองสาธารณสุขฯ
๒	โครงการป้องกันควบคุมโรคติดต่อจากสัตว์สู่คน เช่น โรคพิษสุนัขบ้า ตามพระปณิธาน ศาสตราจารย์ ดร.สมเด็จฯ เจ้าฟ้าจุฬาภรณวลัยลักษณ์ อัครราชกุมารี กรมพระศรีสวางควัฒน วรขัตติยราชนารี	- เพื่อให้ประชาชนมีความรู้เกี่ยวกับโรคติดต่อจากสัตว์สู่คน - เพื่อป้องกันการเกิดโรคและการแพร่ระบาดของโรคในชุมชน	- จัดอบรมให้ความรู้แก่ประชาชน ผู้นำชุมชน นักร้อง - ประชาสัมพันธ์เสียงตามสาย - จัดอบรมพัฒนาศักยภาพพื้นที่ฟูความรู้สู่สำหรับปศุสัตว์อาสา	๓๐๐,๐๐๐	๓๐๐,๐๐๐	๓๐๐,๐๐๐	๓๐๐,๐๐๐	๓๐๐,๐๐๐	- ประชาชนมีความรู้เกี่ยวกับโรคติดต่อจากสัตว์สู่คน - ไม่เกิดโรคและการแพร่ระบาดในชุมชน	- ประชาชนมีสุขภาพดีไม่ป่วยหรือตายด้วยโรคติดต่อจากคนสู่สัตว์	กองสาธารณสุขฯ

ที่	โครงการ	วัตถุประสงค์	เป้าหมาย (ผลผลิตของโครงการ)	งบประมาณ					ตัวชี้วัด (KPI)	ผลที่คาดว่าจะได้รับ	หน่วยงานรับผิดชอบ
				๒๕๖๖ (บาท)	๒๕๖๗ (บาท)	๒๕๖๘ (บาท)	๒๕๖๙ (บาท)	๒๕๗๐ (บาท)			
๓	โครงการเยาวชนรุ่นใหม่ทางไกลยาเสพติด	<ul style="list-style-type: none"> - เพื่อให้เด็กนักเรียน/เยาวชนมีความรู้เรื่องยาเสพติด - เพื่อให้เด็กนักเรียน/เยาวชนรู้จักป้องกันตนเองจากยาเสพติด - เพื่อให้เด็กนักเรียน/เยาวชนตระหนักรู้ถึงอันตรายและผลเสียของยาเสพติด 	<ul style="list-style-type: none"> - จัดอบรมให้ความรู้แก่นักเรียน/เยาวชน - ประชาสัมพันธ์เสียงตามสาย 	๙๐,๐๐๐ (บาท)	๙๐,๐๐๐ (บาท)	๙๐,๐๐๐ (บาท)	๙๐,๐๐๐ (บาท)	๙๐,๐๐๐ (บาท)	<ul style="list-style-type: none"> - นักเรียน/เยาวชนมีความรู้เรื่องยาเสพติดมากขึ้น - นักเรียน/เยาวชนรู้จักป้องกันตนเองจากยาเสพติด - นักเรียน/เยาวชนตระหนักรู้ถึงอันตรายผลเสียของยาเสพติด - นักเรียน/เยาวชนในชุมชนยาเสพติดลดลง 	<ul style="list-style-type: none"> - นักเรียน/เยาวชนมีความรู้เรื่องยาเสพติด - นักเรียน/เยาวชนตระหนักรู้ถึงอันตรายผลเสียของยาเสพติด 	กองสาธารณสุข
๔	โครงการส่งเสริมฟื้นฟูสุขภาพจิตสุขภาพกายผู้สูงอายุ	<ul style="list-style-type: none"> - เพื่อเป็นการส่งเสริมสุขภาพกายและสุขภาพจิตของผู้สูงอายุ - เพื่อดูแลผู้สูงอายุที่มีปัญหาด้านสุขภาพทั้งด้านร่างกายจิตใจสังคม และให้การช่วยเหลือตามสภาพปัญหา 	<ul style="list-style-type: none"> - จัดประชุม/อบรมให้ความรู้แก่ผู้สูงอายุเดือนละ ๑ ครั้ง - จัดกิจกรรมและเปลี่ยนความคิดเห็นด้านสุขภาพและด้านต่างๆ 	๒๐๐,๐๐๐ (บาท)	๒๐๐,๐๐๐ (บาท)	๒๐๐,๐๐๐ (บาท)	๒๐๐,๐๐๐ (บาท)	๒๐๐,๐๐๐ (บาท)	<ul style="list-style-type: none"> - ผู้สูงอายุได้รับการส่งเสริมสุขภาพกายและสุขภาพจิต - ผู้สูงอายุได้รับการช่วยเหลือดูแลแก้ไขตามสภาพปัญหา - ผู้สูงอายุเป็นโรคซึมเศร้าลดลง 	<ul style="list-style-type: none"> - ผู้สูงอายุสามารถดูแลตนเองได้ - ผู้สูงอายุมีสุขภาพดี - ลดจำนวนผู้สูงอายุที่เข้าสู่ภาวะพึ่งพิง 	กองสาธารณสุข

ที่	โครงการ	วัตถุประสงค์	เป้าหมาย (ผลผลิตของโครงการ)	งบประมาณ					ตัวชี้วัด (KPI)	ผลที่คาดว่าจะได้รับ	หน่วยงานรับผิดชอบ
				๒๕๖๖ (บาท)	๒๕๖๗ (บาท)	๒๕๖๘ (บาท)	๒๕๖๙ (บาท)	๒๕๗๐ (บาท)			
๕	โครงการส่งเสริมสุขภาพหญิงตั้งครรภ์	<ul style="list-style-type: none"> - เพื่อให้หญิงตั้งครรภ์มีความรู้ในการดูแลตนเองขณะตั้งครรภ์ - เพื่อติดตามหญิงตั้งครรภ์ที่ได้รับการฝากครรภ์ตามเกณฑ์ - เพื่อส่งเสริมให้เด็กแรกเกิดมีน้ำหนักไม่ต่ำกว่า ๒,๕๐๐ กรัม 	<ul style="list-style-type: none"> - จัดอบรมให้ความรู้แก่หญิงตั้งครรภ์ - จัดกิจกรรมในการแลกเปลี่ยนความรู้ประสบการณ์ของหญิงตั้งครรภ์ 	๒๐,๐๐๐	๒๐,๐๐๐	๒๐,๐๐๐	๒๐,๐๐๐	๒๐,๐๐๐	<ul style="list-style-type: none"> - หญิงตั้งครรภ์มีความรู้ในการดูแลตนเอง - เด็กแรกเกิดมีน้ำหนักไม่น้อยกว่า ๒,๕๐๐ กรัม 	กองสาธารณสุข	
๖	โครงการส่งเสริมสุขภาพเด็กแรกเกิด ถึง ๓ ปี	<ul style="list-style-type: none"> - เพื่อให้มารดาและผู้ดูแลเด็กมีความรู้ในการดูแลเด็กแรกเกิดถึง ๓ ปี ได้อย่างถูกต้อง - เพื่อลดอัตราการป่วยที่เกิดจากการเลี้ยงดูผิดวิธีของเด็กแรกเกิด ถึง ๓ ปี - เพื่อส่งเสริมให้เด็กแรกเกิดถึง ๓ ปี มีพัฒนาการที่สมวัยได้รับวัคซีนพื้นฐานครบถ้วน 	<ul style="list-style-type: none"> - จัดอบรมให้ความรู้แก่ มารดา ผู้ดูแลเด็ก และ อสม. - ประเมินสภาวะสุขภาพ เช่น ภาวะโภชนาการ พัฒนาการ - จัดกิจกรรมในการแลกเปลี่ยนความรู้ ประสบการณ์ของมารดาและผู้ดูแล 	๒๐,๐๐๐	๒๐,๐๐๐	๒๐,๐๐๐	๒๐,๐๐๐	๒๐,๐๐๐	<ul style="list-style-type: none"> - มารดาและผู้ดูแลเด็กมีความรู้ - เด็กไม่มีปัญหาด้านภาวะทุพโภชนาการ - เด็กมีสุขภาพดี 	กองสาธารณสุข	

ที่	โครงการ	วัตถุประสงค์	เป้าหมาย (ผลผลิตของโครงการ)	งบประมาณ					ตัวชี้วัด (KPI)	ผลที่คาดว่าจะได้รับ	หน่วยงานรับผิดชอบ
				๒๕๖๖ (บาท)	๒๕๖๗ (บาท)	๒๕๖๘ (บาท)	๒๕๖๙ (บาท)	๒๕๗๐ (บาท)			
๗	โครงการยกย่องชื่นชมใหม่ ห่างไกลเอชไอวี	- เพื่อให้เยาวชน/นักเรียนมีความรู้เรื่องโรคเอดส์ - เพื่อให้เยาวชน/นักเรียนรู้จักป้องกันตนเอง - เพื่อให้เยาวชน/นักเรียนตระหนักถึงอันตรายและผลเสียของการป่วยด้วยโรคเอดส์	- จัดอบรมให้ความรู้แก่นักเรียน/นักเรียน	๑๕๐,๐๐๐	๑๕๐,๐๐๐	๑๕๐,๐๐๐	๑๕๐,๐๐๐	๑๕๐,๐๐๐	- เยาวชน/นักเรียนมีความรู้เกี่ยวกับโรคเอดส์เพิ่มมากขึ้น - เยาวชน/นักเรียนสามารถป้องกันตนเองได้	กอง สาธารณสุขฯ	
๘	โครงการตรวจรักษาโรค ทำงให้ผู้ป่วยโรค	- ให้ประชาชนสามารถเข้าถึงบริการและรับการตรวจรักษาได้ ถูกต้องลดการเกิดความเจ็บป่วย ปัญหาความรุนแรงของโรคได้ระดับหนึ่ง	- ประชาชนได้รับการตรวจรักษาโรคทั่วไปเบื้องต้น โดยแพทย์	๔๐,๐๐๐	๔๐,๐๐๐	๔๐,๐๐๐	๔๐,๐๐๐	๔๐,๐๐๐	- ประชาชนได้รับการตรวจรักษาโรคทั่วไปเบื้องต้น - ประชาชนสามารถดูแลตนเองได้ สุขภาพดี	กอง สาธารณสุขฯ	

ที่	โครงการ	วัตถุประสงค์	เป้าหมาย (ผลผลิตของโครงการ)	งบประมาณ					ตัวชี้วัด (KPI)	ผลที่คาดว่าจะได้รับ	หน่วยงานรับผิดชอบ
				๒๕๖๖ (บาท)	๒๕๖๗ (บาท)	๒๕๖๘ (บาท)	๒๕๖๙ (บาท)	๒๕๗๐ (บาท)			
๙	โครงการอาหารปลอดภัยสะอาด รสชาติอร่อย	- เพื่อให้ผู้ประกอบการวิสาหกิจ เลือกรับประทานอาหารได้อย่างถูกต้อง - เพื่อให้ผู้ประกอบการตระหนักถึงอันตรายและ การจำหน่ายที่ไม่สะอาด และมีสารปนเปื้อน - เพื่อเป็นการฝึกระวังสารปนเปื้อนในอาหาร	- ร้านค้าและแผงลอยจำหน่ายอาหาร - จัดประชุม/อบรมให้ความรู้แก่ผู้ประกอบการด้านอาหาร - จัดกิจกรรมแลกเปลี่ยนความคิดเห็นด้านการคัดเลือกวัตถุดิบที่สะอาดปลอดภัยต่อผู้บริโภค	๑๐๐,๐๐๐	๑๐๐,๐๐๐	๑๐๐,๐๐๐	๑๐๐,๐๐๐	๑๐๐,๐๐๐	- ผู้ประกอบการเลือกซื้อวัตถุดิบในการประกอบอาหารได้อย่างถูกต้อง - ผู้ประกอบการตระหนักถึงอันตรายและการจำหน่ายอาหารที่ไม่สะอาด และมีสารปนเปื้อน - ประชาชนบริโภคอาหารสะอาดน่าไปสู่การมีสุขภาพดี	- ผู้ประกอบการสามารถเลือกวัตถุดิบที่ปราศจากสารปนเปื้อนมาใช้ ประกอบอาหารเพื่อจำหน่าย - ประชาชนได้รับประทานอาหารที่ปราศจากสารปนเปื้อน - ประชาชนมีสุขภาพดี ไม่เจ็บป่วยด้วยโรคที่เกิดจากสารปนเปื้อน	กองสาธารณสุขฯ
๑๐	โครงการให้ความรู้ควบคุมป้องกันแพร่ระบาดของโรคติดต่ออุบัติใหม่ (โรคติดต่อต่างๆ เช่น ไข้หวัดใหญ่, โรคติดต่ออุบัติใหม่, โรคติดต่ออุบัติซ้ำ)	- เพื่อให้ประชาชนมีความรู้เกี่ยวกับโรคที่ถูกต้อง - เพื่อให้ประชาชนสามารถดูแลตนเองเมื่อเกิดการเจ็บป่วย และได้รับการรักษาที่ถูกต้องทันทั่วถึง - ลดการเกิดความรูุ้นแรงของโรค	- จัดอบรมให้ความรู้แก่ประชาชน/นักเรียน/ผู้นำชุมชน - ประชาสัมพันธ์เสียงตามสาย	๔๐,๐๐๐	๔๐,๐๐๐	๔๐,๐๐๐	๔๐,๐๐๐	๔๐,๐๐๐	- ประชาชนมีความรู้เกี่ยวกับโรคติดต่อที่ถูกต้อง - ประชาชนสามารถดูแลเมื่อเกิดการเจ็บป่วยและได้รับการรักษาที่ถูกต้องทันทั่วถึง - ลดการเกิดความรูุ้นแรงของโรค	- ประชาชนมีความรู้เกี่ยวกับโรคติดต่อที่ถูกต้อง - ประชาชนสามารถดูแลตนเองได้ - ลดความรูุ้นแรงของโรคเมื่อเกิดการเจ็บป่วย	กองสาธารณสุขฯ

ที่	โครงการ	วัตถุประสงค์	เป้าหมาย (ผลผลิตของโครงการ)	งบประมาณ					ตัวชี้วัด (KPI)	ผลที่คาดว่าจะได้รับ	หน่วยงานรับผิดชอบ
				๒๕๖๖ (บาท)	๒๕๖๗ (บาท)	๒๕๖๘ (บาท)	๒๕๖๙ (บาท)	๒๕๗๐ (บาท)			
๑๑	โครงการให้ความรู้การตรวจคัดกรองโรคและความดันโลหิตผิดปกติ	<ul style="list-style-type: none"> - เพื่อให้ประชาชนมีความรู้และมีพฤติกรรมที่ดี - เพื่อตรวจคัดกรองโรคไม่ติดต่อให้แก่ประชาชน - เพื่อให้ประชาชนได้รับการส่งต่อและรักษาถูกต้องตามหลักวิชาการ 	<ul style="list-style-type: none"> - จัดอบรมให้ความรู้แก่ประชาชน - ประชาสัมพันธ์เสียงตามสาย - ประชาชนได้รับการตรวจคัดกรองโรคไม่ติดต่อ อาทิ เช่น โรคเบาหวาน ความดันโลหิตสูง โรคเมรังเต้านม โรคมะเร็งปากมดลูก - ประชาชนที่เจ็บป่วยได้รับการส่งต่อเพื่อเข้ารับการรักษาจากแพทย์ 	๙๐,๐๐๐	๙๐,๐๐๐	๙๐,๐๐๐	๙๐,๐๐๐	๙๐,๐๐๐	<ul style="list-style-type: none"> - ประชาชนมีความรู้และมีพฤติกรรมที่ดี - ประชาชนได้รับการตรวจคัดกรองโรคไม่ติดต่อ - ประชาชนได้รับการส่งต่อและรักษาถูกต้องตามหลักวิชาการ - ลดภาวะความรุนแรงและการป่วย/ตายด้วยโรคไม่ติดต่อ 	กองสาธารณสุข	
๑๒	โครงการส่งเสริมสุขภาพจิตผู้พิการ	<ul style="list-style-type: none"> - เพื่อให้ผู้พิการสามารถปฏิบัติกิจวัตรประจำวันได้เอง - เพื่อลดการเป็นภาระพึ่งพิงของครอบครัว - เพื่อให้ผู้พิการมีสุขภาพจิตที่ดีขึ้น - ลดการเกิดภาวะแทรกซ้อนที่อาจเกิดขึ้น 	<ul style="list-style-type: none"> - จัดประชุม/อบรมให้ความรู้แก่ผู้พิการและผู้ดูแลผู้พิการ - จัดกิจกรรมแลกเปลี่ยนความคิดเห็นด้านสุขภาพและด้านต่างๆ - ตรวจสุขภาพเบื้องต้นให้แก่ผู้พิการ 	๑๐๐,๐๐๐	๑๐๐,๐๐๐	๑๐๐,๐๐๐	๑๐๐,๐๐๐	๑๐๐,๐๐๐	<ul style="list-style-type: none"> - ผู้พิการสามารถปฏิบัติกิจวัตรประจำวันเองได้ - ลดการเป็นภาระพึ่งพิงของคนในครอบครัว - ผู้พิการมีสุขภาพจิตที่ดีขึ้น - ลดการเกิดภาวะแทรกซ้อน 	กองสาธารณสุข	

ที่	โครงการ	วัตถุประสงค์	เป้าหมาย (ผลผลิตของโครงการ)	งบประมาณ						ตัวชี้วัด (KPI)	ผลที่คาดว่าจะได้รับ	หน่วยงานรับผิดชอบ
				๒๕๖๖ (บาท)	๒๕๖๗ (บาท)	๒๕๖๘ (บาท)	๒๕๖๙ (บาท)	๒๕๗๐ (บาท)	๒๕๗๑ (บาท)			
๑๓	โครงการควบคุมป้องกันและแก้ไขปัญหาโรคขาดสารไอโอดีน โครงการตามพระราชดำริด้านการควบคุมโรคขาดสารอาหาร ไอโอดีนของสมเด็จพระเทพรัตนราชสุดาฯ สยามบรมราชกุมารี	- เพื่อควบคุมป้องกันและแก้ไขปัญหาโรคขาดสารไอโอดีน โครงการตามพระราชดำริด้านการควบคุมโรคขาดสารอาหาร ไอโอดีนของสมเด็จพระเทพรัตนราชสุดาฯ สยามบรมราชกุมารี	- มีการดำเนินงานกิจกรรมควบคุมป้องกันและแก้ไขปัญหาโรคขาดสารไอโอดีนในชุมชน	๕๐,๐๐๐	๕๐,๐๐๐	๕๐,๐๐๐	๕๐,๐๐๐	๕๐,๐๐๐	๕๐,๐๐๐	- ประชาชนไม่ป่วยด้วยโรคขาดสารไอโอดีน - ประชาชนสุขภาพดี	- โรคขาดสารไอโอดีนรับบริการควบคุม ป้องกัน และแก้ไขปัญหา	กองสาธารณสุข
๑๔	การสำรวจข้อมูลจำนวนสัตว์และชิ้นพะเบียนสัตว์ ตามโครงการสัตว์ปลอดโรคคนปลอดภัยจากพิษสุนัขบ้า	- เพื่อสำรวจจำนวนสัตว์ในพื้นที่ปีละ ๒ ครั้ง	- สัตว์ในพื้นที่ได้รับการขึ้นทะเบียนปีละ ๒ ครั้ง	๒๐,๐๐๐	๒๐,๐๐๐	๒๐,๐๐๐	๒๐,๐๐๐	๒๐,๐๐๐	๒๐,๐๐๐	- สัตว์ในพื้นที่ได้รับการขึ้นทะเบียนปีละ ๒ ครั้ง	- สัตว์ในพื้นที่ที่ได้รับการขึ้นทะเบียนปีละ ๒ ครั้ง	กองสาธารณสุข

ที่	โครงการ	วัตถุประสงค์	เป้าหมาย (ผลผลิตของโครงการ)	งบประมาณ						ตัวชี้วัด (KPI)	ผลที่คาดว่าจะได้รับ	หน่วยงานรับผิดชอบ
				๒๕๖๖ (บาท)	๒๕๖๗ (บาท)	๒๕๖๘ (บาท)	๒๕๖๙ (บาท)	๒๕๗๐ (บาท)	รวม (บาท)			
๑๕	โครงการพัฒนาสาธารณสุขชุมชน	- เพื่อสนับสนุนและพัฒนาศักยภาพของอาสาสมัครสาธารณสุขส่งเสริมให้กับประชาชนมีส่วนร่วม - เพื่อส่งเสริมความเข้มแข็งของชุมชน - เพื่อส่งเสริมให้ประชาชนมีทักษะในการดูแลตนเอง และการมีส่วนร่วมในการจัดการด้านสาธารณสุขในชุมชน	- อดทนงงบประมาณแก่ อดส.ชุมชนในเขตเทศบาล จำนวน ๑๓ ชุมชน	๒๐,๐๐๐	๒๐,๐๐๐	๒๐,๐๐๐	๒๐,๐๐๐	๒๐,๐๐๐	๒๐,๐๐๐	- อดส. มีการพัฒนาศักยภาพและประชาชนมีส่วนร่วม - ชุมชนเข้มแข็ง - ประชาชนมีทักษะในการดูแลตนเอง และการมีส่วนร่วมในการจัดการด้านสาธารณสุขในชุมชน	- ประชาชนมีส่วนร่วมในการดูแลสุขภาพอนามัยของชุมชน - ชุมชนเข้มแข็ง	กองสาธารณสุข
๑๖	เงินอุดหนุนการดำเนินงานตามพระราชดำริด้านสาธารณสุข	- เพื่ออุดหนุนให้คณะกรรมการหมู่บ้าน/คณะกรรมการชุมชนจัดทำโครงการพระราชดำริด้านสาธารณสุขอย่างน้อย ๓ โครงการ รายละเอียดตามที่แจ้งในหนังสือที่ว่าการอำเภอโพธาราม ที่ รบ ๐๐๒๓.๑๓/ว๓๔๕๕ ดว ๔ ตุลาคม ๒๕๖๐	- อุดหนุนให้คณะกรรมการหมู่บ้าน/คณะกรรมการชุมชน ๒๐,๐๐๐ บาท	๓๐๐,๐๐๐	๓๐๐,๐๐๐	๓๐๐,๐๐๐	๓๐๐,๐๐๐	๓๐๐,๐๐๐	๓๐๐,๐๐๐	- ชุมชนสามารถดำเนินการตามแนวทางการพระราชดำริด้านสาธารณสุข	- อุดหนุนงบประมาณแก่คณะกรรมการชุมชน/คณะกรรมการหมู่บ้าน	กองสาธารณสุข

ที่	โครงการ	วัตถุประสงค์	เป้าหมาย (ผลผลิตของโครงการ)	งบประมาณ					ตัวชี้วัด (KPI)	ผลที่คาดว่าจะได้รับ	หน่วยงานรับผิดชอบ
				๒๕๖๖ (บาท)	๒๕๖๗ (บาท)	๒๕๖๘ (บาท)	๒๕๖๙ (บาท)	๒๕๗๐ (บาท)			
๑๗	โครงการสัตว์ปลอดโรค คนปลอดภัยโรคพิษสุนัขบ้า	- เพื่อให้สุนัขและแมวในชุมชนได้รับการฉีดวัคซีน - ชุมชนปราศจากโรคพิษสุนัขบ้า	- สุนัขและแมวที่มีเจ้าของและไม่มีเจ้าของได้รับการฉีดวัคซีน	๓๐,๐๐๐	๓๐,๐๐๐	๓๐,๐๐๐	๓๐,๐๐๐	๓๐,๐๐๐	- สุนัขและแมวชุมชนได้รับการฉีดวัคซีน - ประชาชนไม่ป่วยตายด้วยโรคพิษสุนัขบ้า	กองสาธารณสุข	
๑๘	โครงการควบคุมและป้องกันโรคติดต่อภายในเขตเทศบาลตำบลเขาขวาง	- เพื่อเป็นการเฝ้าระวัง ป้องกันและควบคุมโรคติดต่อต่างๆ ให้ประชาชนในพื้นที่เทศบาลตำบลเขาขวาง ขวาง	- ดำเนินการกิจควบคุมและป้องกันโรคติดต่อต่างๆ ที่เกิดขึ้นภายในเขตเทศบาลตำบลเขาขวาง	๕๐๐,๐๐๐	๕๐๐,๐๐๐	๕๐๐,๐๐๐	๕๐๐,๐๐๐	๕๐๐,๐๐๐	- สามารถป้องกัน การแพร่ระบาดของโรคติดต่อต่างๆ ที่เกิดขึ้นภายในเขตเทศบาลได้อย่างทันต่อสถานการณ์ - ลดการสูญเสียต่อชีวิตและทรัพย์สินของประชาชนได้	กองสาธารณสุข	
รวม ๑๘ โครงการ				๒,๓๑๐,๐๐๐	๒,๓๑๐,๐๐๐	๒,๓๑๐,๐๐๐	๒,๓๑๐,๐๐๐	๒,๓๑๐,๐๐๐			

รายละเอียดโครงการพัฒนา
แผนพัฒนาท้องถิ่น (พ.ศ. ๒๕๖๖ – ๒๕๗๐)
เทศบาลตำบลเขาขวาง อำเภอโพธาราม จังหวัดราชบุรี

- ก. ยุทธศาสตร์จังหวัดที่ ๔ การจัดการทรัพยากรธรรมชาติและสิ่งแวดล้อมที่ใช้ประโยชน์อย่างยั่งยืน
ข. ยุทธศาสตร์การพัฒนาขององค์กรปกครองส่วนท้องถิ่นในเขตจังหวัด ยุทธศาสตร์การพัฒนาที่ ๕ ด้านการบริหารจัดการและการอนุรักษ์ทรัพยากรธรรมชาติและสิ่งแวดล้อม
๔.๑ แผนงานสาธารณสุข

ที่	โครงการ	วัตถุประสงค์	เป้าหมาย (ผลผลิตของ โครงการ)	งบประมาณ					ตัวชี้วัด (KPI)	ผลที่คาดว่าจะ ได้รับ	หน่วยงาน รับผิดชอบ
				๒๕๖๖ (บาท)	๒๕๖๗ (บาท)	๒๕๖๘ (บาท)	๒๕๖๙ (บาท)	๒๕๗๐ (บาท)			
๑	โครงการปลูกปาล์วกา สิ่งแวดล้อมเพื่อพื้นที่ สีเขียว	- เพื่อลดผลกระทบ จากภาวะโลกร้อน - เพื่อเพิ่มพื้นที่สีเขียว เชิงไว้ครอบรอบคลุม พื้นที่เป็นปอดให้กับ ประชาชนในเขต เทศบาล - เพื่อรณรงค์สร้าง จิตสำนึกให้ ประชาชนมีส่วนร่วม ในการเพิ่มพื้นที่ เขียว	- รณรงค์ปลูก ต้นไม้ในเขตพื้นที่ ชายเขาและใน ชุมชน	๕๐,๐๐๐ (บาท)	๕๐,๐๐๐ (บาท)	๕๐,๐๐๐ (บาท)	๕๐,๐๐๐ (บาท)	๕๐,๐๐๐ (บาท)	- ผลกระทบจาก ภาวะโลกร้อนลดลง - พื้นที่สีเขียวครอบคลุม พื้นที่มากกว่า - ประชาชนมี จิตสำนึกมีส่วนร่วม ในการรักษา สิ่งแวดล้อม	- ประชาชนมีจิต สำนึกในการรักษา สิ่งแวดล้อม - ประชาชนให้ ความร่วมมือใน การทากิจกรรม - มีการปลูกต้นไม้ ในเขตพื้นที่มาก ขึ้น	กอง สาธารณสุขฯ
รวม ๑ โครงการ				๕๐,๐๐๐	๕๐,๐๐๐	๕๐,๐๐๐	๕๐,๐๐๐	๕๐,๐๐๐			

รายละเอียดโครงการพัฒนา
แผนพัฒนาท้องถิ่น (พ.ศ. ๒๕๖๖ - ๒๕๗๐)
เทศบาลตำบลเขาขวาง อำเภอโพธาราม จังหวัดราชบุรี

- ก. ยุทธศาสตร์จังหวัดที่ ๔ การจัดการทรัพยากรธรรมชาติและสิ่งแวดล้อม จังหวัดราชบุรี
ข. ยุทธศาสตร์การพัฒนาขององค์กรปกครองส่วนท้องถิ่นในเขตจังหวัด ยุทธศาสตร์การพัฒนาที่ ๕ ด้านการบริหารจัดการและกาอนุรักษ์ทรัพยากรธรรมชาติและสิ่งแวดล้อม

๔. ยุทธศาสตร์การพัฒนาด้านธรรมชาติและสิ่งแวดล้อม

๔.๒ แผนงานคณะและชุมชน (กองสาธารณสุข)

ที่	โครงการ	วัตถุประสงค์	เป้าหมาย (ผลผลิตของ โครงการ)	งบประมาณ					ตัวชี้วัด (KPI)	ผลที่คาดว่าจะ ได้รับ	หน่วยงาน รับผิดชอบ
				๒๕๖๖ (บาท)	๒๕๖๗ (บาท)	๒๕๖๘ (บาท)	๒๕๖๙ (บาท)	๒๕๗๐ (บาท)			
๑	โครงการชุดลอก คลอง,คลองยี่ม, คลองสี่กั๊ก,คลองน้ำ ทิ้ง,คลองระบายน้ำ และกำจัดวัชพืชการ ยกคั่นกั้นน้ำในเขต พื้นที่เทศบาลตำบล เขาขวาง	- เพื่อเป็นการพัฒนาการ บำรุงรักษาแหล่งน้ำ - เพื่อให้มีการระบายน้ำ สะดวกรวดเร็วลดปัญหา การเกิดน้ำท่วมซึ่ง - เพื่อเป็นการรองรับ การระบายน้ำจาก ชลประทานสู่พื้นที่ การเกษตรของ ประชาชนอย่างทั่วถึง ป้องกันการเกิดปัญหา ภัยแล้ง - เพื่อปรับปรุง ทัศนียภาพภูมิทัศน์ให้ เกิดความสะอาด สวยงาม	คลอง,คลองสี่ กั๊ก,คลองน้ำทิ้ง, คลองยี่ม,คลอง ระบายน้ำได้รับ การตัดลอก การ กำจัดวัชพืชและ การยกคั่นกั้นน้ำ	๑๐,๐๐๐,๐๐๐	๑๐,๐๐๐,๐๐๐	๑๐,๐๐๐,๐๐๐	๑๐,๐๐๐,๐๐๐	๑๐,๐๐๐,๐๐๐	- แหล่งน้ำได้รับการ พัฒนาบำรุงรักษา - การระบายน้ำ สะดวกรวดเร็ว - ทัศนียภาพภูมิ ทัศน์ความสะอาด สวยงาม	- แหล่งน้ำได้รับ การพัฒนาปรับปรุง เพื่อให้ประชาชน ใช้ในการเกษตรได้ อย่างเต็มที่ - มีรองรับการ ระบายน้ำจากชล ประทานสู่พื้นที่ การเกษตรของ ประชาชนอย่างทั่ว ถึงป้องกันการเกิด ปัญหาภัยแล้ง - ไม่เกิดปัญหา น้ำท่วมเมื่อฝนตก หนัก	กอง สาธารณสุข

ที่	โครงการ	วัตถุประสงค์	เป้าหมาย (ผลผลิตของโครงการ)	งบประมาณ					ตัวชี้วัด (KPI)	ผลที่คาดว่าจะได้รับ	หน่วยงานรับผิดชอบ
				๒๕๖๖ (บาท)	๒๕๖๗ (บาท)	๒๕๖๘ (บาท)	๒๕๖๙ (บาท)	๒๕๗๐ (บาท)			
๒	โครงการฟื้นฟู/ปรับปรุงสถานที่กำจัดขยะมูลฝอยตามหลักวิชาการ	<ul style="list-style-type: none"> เพื่อให้สถานที่กำจัดขยะมูลฝอยให้เป็นไปตามหลักวิชาการและหลักสุขาภิบาล 	<ul style="list-style-type: none"> สถานที่กำจัดขยะมูลฝอยได้รับการฟื้นฟู/ปรับปรุงสถานที่กำจัดขยะมูลฝอยตามหลักวิชาการ 	๑๐,๐๐๐,๐๐๐	๑๐,๐๐๐,๐๐๐	๑๐,๐๐๐,๐๐๐	๑๐,๐๐๐,๐๐๐	๑๐,๐๐๐,๐๐๐	<ul style="list-style-type: none"> สถานที่กำจัดขยะมูลฝอยได้รับการฟื้นฟู/ปรับปรุงตามหลักวิชาการ เพื่อเป็นการดูแลรักษาสิ่งแวดล้อม ไม่เกิดการสะสมของเชื้อโรคหรือพาหะโรค 	<ul style="list-style-type: none"> สถานที่กำจัดขยะมูลฝอยได้รับการฟื้นฟู/ปรับปรุงตามหลักวิชาการ 	กองสาธารณสุข
๓	โครงการรักษาน้ำทิ้งคดอง	<ul style="list-style-type: none"> รณรงค์ประชาสัมพันธ์เกี่ยวกับกรอนุรักษ์น้ำและมีส่วนร่วมของชุมชน ปรับภูมิทัศน์สองฝั่งลำน้ำให้มีความสวยงาม โดยให้ประชาชนมีส่วนร่วม ใช้กระบวนการมีส่วนร่วมของชุมชน 	<ul style="list-style-type: none"> จัดกิจกรรมดูแลรักษาคลองต่างๆ เช่น การรักษาความสะอาดในชุมชน โดยให้ประชาชนมีส่วนร่วม จัดให้มีการปรับปรุงภูมิทัศน์บริเวณริมคลองต่างๆ ให้สวยงาม จัดทำป้ายประชาสัมพันธ์การรักษาสิ่งแวดล้อมในชุมชน 	๑๓๐,๐๐๐	๑๓๐,๐๐๐	๑๓๐,๐๐๐	๑๓๐,๐๐๐	๑๓๐,๐๐๐	<ul style="list-style-type: none"> ประชาชนมีส่วนร่วมในการอนุรักษ์ลำคลองของชุมชน สองฝั่งคลองในพื้นที่ได้รับการปรับปรุงภูมิทัศน์คลองสะอาดน่ามอง ประชาชนมีส่วนร่วมในการดูแลรักษาแหล่งน้ำ 	<ul style="list-style-type: none"> แหล่งน้ำคดองในชุมชนได้รับการภูมิทัศน์สวยงาม ประชาชนมีส่วนร่วมในการดูแลรักษาแหล่งน้ำ 	กองสาธารณสุข

ที่	โครงการ	วัตถุประสงค์	เป้าหมาย (ผลผลิตของโครงการ)	งบประมาณ					ตัวชี้วัด (KPI)	ผลที่คาดว่าจะได้รับ	หน่วยงานรับผิดชอบหลัก
				๒๕๖๖ (บาท)	๒๕๖๗ (บาท)	๒๕๖๘ (บาท)	๒๕๖๙ (บาท)	๒๕๗๐ (บาท)			
๔	โครงการกำจัดขยะมูลฝอยและสิ่งปฏิกูลในเขตเทศบาลตำบลเขาขวาง	- เพื่อกำจัดขยะมูลฝอยที่เกิดขึ้นในเขตเทศบาลตำบลเขาขวาง - เพื่อป้องกันการแพร่กระจายของเชื้อไวรัสโคโรนา ๒๐๑๙ - เพื่อให้มีวิธีการกำจัดขยะมูลฝอยอย่างถูกสุขอนามัยจากต้นทางจัดเก็บจนถึงปลายทางที่นำขยะมูลฝอยไปกำจัด	- กำจัดขยะมูลฝอยและสิ่งปฏิกูลอย่างถูกหลักสุขอนามัย	๒,๐๐๐,๐๐๐ (บาท)	๒,๐๐๐,๐๐๐ (บาท)	๒,๐๐๐,๐๐๐ (บาท)	๒,๐๐๐,๐๐๐ (บาท)	๒,๐๐๐,๐๐๐ (บาท)	เชิงปริมาณ / จำนวนครั้งที่ดำเนินการ ค่าเงินการจัดเก็บขยะมูลฝอย เชิงคุณภาพ/ ขยะมูลฝอยจากแหล่งชุมชนได้รับการกำจัดอย่างถูกสุขลักษณะ	- เทศบาลสามารถกำจัดขยะมูลฝอยได้อย่างมีประสิทธิภาพ - ป้องกันการแพร่กระจายของเชื้อโรคสู่ประชาชน - มีการกำจัดขยะมูลฝอยอย่างถูกวิธีตามหลักสุขอนามัย	กองสาธารณสุข

ที่	โครงการ	วัตถุประสงค์	เป้าหมาย (ผลผลิตของโครงการ)	งบประมาณ						ตัวชี้วัด (KPI)	ผลที่คาดว่าจะได้รับ	หน่วยงานรับผิดชอบหลัก
				๒๕๖๖ (บาท)	๒๕๖๗ (บาท)	๒๕๖๘ (บาท)	๒๕๖๙ (บาท)	๒๕๗๐ (บาท)	รวม (บาท)			
๕	โครงการด้านการจัดการจากแหล่งกำเนิดการกระตุนจิตสำนึกในการจัดการขยะ	- เพื่อลดปริมาณขยะมูลฝอยจากแหล่งกำเนิด - เพื่อให้มีการคัดแยกขยะตั้งแต่ต้นทางในระดับครัวเรือน สร้างมูลค่าแก่ขยะ สามารถนำขยะไปใช้ประโยชน์	- อบรมให้ความรู้แก่ประชาชนนักเรียน ผู้นำชุมชน - ปริมาณขยะในชุมชนลดลง	๕๐,๐๐๐	๕๐,๐๐๐	๕๐,๐๐๐	๕๐,๐๐๐	๕๐,๐๐๐	๕๐,๐๐๐	- ปริมาณขยะมูลฝอยจากแหล่งกำเนิดลดลง - ประชาชนมีความรู้ในการคัดแยกขยะ ที่ถูกต้อง - ระดับครัวเรือนสามารถคัดแยกขยะ สร้างมูลค่าจากขยะ และสามารถนำไปใช้ประโยชน์ได้	- ปริมาณขยะจากแหล่งกำเนิดลดลง - ประชาชนสามารถคัดแยกขยะจากครัวเรือน - ปริมาณขยะในชุมชนลดลง	กองสาธารณสุขฯ
รวม ๕ โครงการ				๒๒,๑๘๐,๐๐๐	๒๒,๑๘๐,๐๐๐	๒๒,๑๘๐,๐๐๐	๒๒,๑๘๐,๐๐๐	๒๒,๑๘๐,๐๐๐	๒๒,๑๘๐,๐๐๐			

รายละเอียดโครงการพัฒนา

แผนพัฒนาท้องถิ่น (พ.ศ. ๒๕๖๖ - ๒๕๗๐)

เทศบาลตำบลเขาขวาง อำเภอโพธาราม จังหวัดราชบุรี

ก. ยุทธศาสตร์จังหวัดราชบุรีที่ ๓ การพัฒนาคุณภาพประชาชน และความมั่นคงในชีวิตด้วยหลักปรัชญาของเศรษฐกิจพอเพียง

ข. ยุทธศาสตร์การพัฒนาระบบโครงสร้างพื้นฐานของจังหวัด ยุทธศาสตร์การพัฒนาที่ ๔ ด้านการวางแผน การส่งเสริมการลงทุน พาณิชยกรรมและการท่องเที่ยว

๕. ยุทธศาสตร์การพัฒนาระบบการบริการประชาชนและการบริหารกิจการบ้านเมืองที่ดี

๕.๑ แผนงานบริหารงานทั่วไป (สำนักปลัดเทศบาล)

ที่	โครงการ	วัตถุประสงค์	เป้าหมาย (ผลผลิตของ โครงการ)	งบประมาณ					ตัวชี้วัด (KPI)	ผลที่คาดว่าจะ ได้รับ	หน่วยงาน รับผิดชอบ
				๒๕๖๖ (บาท)	๒๕๖๗ (บาท)	๒๕๖๘ (บาท)	๒๕๖๙ (บาท)	๒๕๗๐ (บาท)			
๑	โครงการจัดงาน วันสำคัญทาง ราชการ	- เพื่อแสดงออกถึง ความสำคัญของวัน ดังกล่าว	- จัดกิจกรรมส่งเสริม วันสำคัญ	๓๕๐,๐๐๐	๓๕๐,๐๐๐	๓๕๐,๐๐๐	๓๕๐,๐๐๐	๓๕๐,๐๐๐	มีผู้จัดงาน เฉลิมพระเกียรติ สถาบันชาติ ศาสนา พระมหากษัตริย์	- เพื่อแสดงความ จงรักภักดีต่อ สถาบันชาติ ศาสนา พระมหากษัตริย์	สำนักปลัด เทศบาล
๒	จัดทำข้อมติ พระเกียรติ	- เพื่อแสดงออกถึงความ จงรักภักดีต่อ พระมหากษัตริย์	- จัดทำข้อมติ พระเกียรติ	๑๕๐,๐๐๐	๑๕๐,๐๐๐	๑๕๐,๐๐๐	๑๕๐,๐๐๐	๑๕๐,๐๐๐	มีข้อมติ พระเกียรติเพื่อ แสดงความจงรัก ภักดีต่อ พระมหากษัตริย์	เพื่อแสดงความ จงรักภักดีต่อสถาบัน ชาติ ศาสนา พระมหากษัตริย์	สำนักปลัด เทศบาล
๓	โครงการ สนับสนุนกิจกรรม ชุมชนเฉลิมพระ เกียรติ	- เพื่อส่งเสริมและสนับสนุน กิจกรรมที่มีส่วน ร่วมของประชาชนในการ จัดกิจกรรมเฉลิม พระเกียรติ	- สนับสนุน งบประมาณดำเนิน กิจกรรมของชุมชน ในการจัดกิจกรรม เฉลิมพระเกียรติ	๓๐๐,๐๐๐	๓๐๐,๐๐๐	๓๐๐,๐๐๐	๓๐๐,๐๐๐	๓๐๐,๐๐๐	วันสำคัญต่างๆ ได้รับการจัดงาน	- การดำเนิน กิจกรรมของ ชุมชนได้รับการ ส่งเสริมสนับสนุน และบรรจุ วัตถุประสงค์	สำนักปลัด เทศบาล

ที่	โครงการ	วัตถุประสงค์	เป้าหมาย (ผลผลิตของโครงการ)	งบประมาณ					ตัวชี้วัด (KPI)	ผลที่คาดว่าจะได้รับ	หน่วยงานรับผิดชอบ
				๒๕๖๖ (บาท)	๒๕๖๗ (บาท)	๒๕๖๘ (บาท)	๒๕๖๙ (บาท)	๒๕๗๐ (บาท)			
๔	โครงการเผยแพร่กฎหมายระเบียบข้อบังคับท้องถิ่น	- เพื่อให้ประชาชนมีความรู้ความเข้าใจแนวทางการปฏิบัติตามกฎหมายระเบียบข้อบังคับท้องถิ่น	- จัดทำแผนปฏิบัติการเผยแพร่ความรู้ด้านกฎหมายระเบียบข้อบังคับของเทศบาล	๕๐,๐๐๐	๕๐,๐๐๐	๕๐,๐๐๐	๕๐,๐๐๐	๕๐,๐๐๐	ประชาชนมีความรู้ด้านกฎหมายระเบียบข้อบังคับ	- ประชาชนมีความรู้ และเข้าใจเกี่ยวกับกฎหมายระเบียบข้อบังคับของราชการและปฏิบัติได้ถูกต้อง	สำนักเลขาธิการเทศบาล
๕	โครงการอบรมสัมมนาคณะผู้บริหารสมาชิกสภาเทศบาล พนักงานและลูกจ้างเทศบาล	- ผู้บริหารสมาชิกสภาเทศบาล พนักงานและลูกจ้างปฏิบัติงานได้ รับการพัฒนาความรู้เพิ่มพูนประสิทธิภาพในการทำงาน	- ส่งเสริมการอบรมสัมมนาเพื่อพัฒนาความรู้และประสบการณ์ในการบริหารงานปฏิบัติงาน	๓๐๐,๐๐๐	๓๐๐,๐๐๐	๓๐๐,๐๐๐	๓๐๐,๐๐๐	๓๐๐,๐๐๐	คณะผู้บริหาร สมาชิกสภาเทศบาล พนักงาน และลูกจ้างเทศบาล ได้รับการอบรม	- ผู้บริหารเทศบาล สมาชิกสภาเทศบาล พนักงานเทศบาล ลูกจ้างเทศบาล ได้รับความรู้มา พัฒนาประสิทธิภาพในการทำงาน	สำนักเลขาธิการเทศบาล
๖	คำบำรุงรักษาและซ่อมแซม แกะไขครุภัณฑ์ คอมพิวเตอร์สำหรับงานทะเบียนราษฎร์	เพื่อให้การบริการเป็นไปอย่างต่อเนื่อง	- ให้บริการประชาชนเป็นไปด้วยความราบรื่น	๑๕๐,๐๐๐	๑๕๐,๐๐๐	๑๕๐,๐๐๐	๑๕๐,๐๐๐	๑๕๐,๐๐๐	ร้อยละของประชาชนที่มาใช้บริการ	ประชาชนพึงพอใจในการให้บริการ	สำนักเลขาธิการทะเบียนราษฎร์

ที่	โครงการ	วัตถุประสงค์	เป้าหมาย (ผลผลิตของโครงการ)	งบประมาณ					ตัวชี้วัด (KPI)	ผลที่คาดว่าจะได้รับ	หน่วยงานรับผิดชอบ
				๒๕๖๖ (บาท)	๒๕๖๗ (บาท)	๒๕๖๘ (บาท)	๒๕๖๙ (บาท)	๒๕๗๐ (บาท)			
๗	โครงการจัดการเลือกตั้งสมาชิกสภาเทศบาลและผู้บริหารเทศบาล (นายกเทศมนตรี) เทศบาลตำบลเขาขวาง	- เพื่อให้การบริหารจัดการเลือกตั้งสมาชิกสภาเทศบาลและผู้บริหารเทศบาล (นายกเทศมนตรี) เทศบาลตำบลเขาขวาง (กรณีครบวาระ) เป็นไปด้วยความเรียบร้อยตามพระราชบัญญัติเทศบาล พ.ศ.๒๕๕๙ แก้ไขเพิ่มเติม ถึงปัจจุบันและพระราชบัญญัติการเลือกตั้งสมาชิกสภาท้องถิ่น หรือผู้บริหารท้องถิ่น พ.ศ.	- การดำเนินการจัดการเลือกตั้งสมาชิกสภาเทศบาลและผู้บริหารเทศบาล (นายกเทศมนตรี) เป็นไปด้วยความเรียบร้อยถูกต้อง ครบถ้วนสมบูรณ์ตามระเบียบ กฎหมาย การปกครองระบอบประชาธิปไตย	๖๐๐,๐๐๐ (บาท)	๖๐๐,๐๐๐ (บาท)	๖๐๐,๐๐๐ (บาท)	๖๐๐,๐๐๐ (บาท)	๖๐๐,๐๐๐ (บาท)	ร้อยละผู้มีสิทธิเลือกตั้งไม่น้อยกว่า ๘๐%	- เทศบาลสามารถบริหารจัดการการเลือกตั้งสมาชิกสภาเทศบาลและผู้บริหาร (นายกเทศมนตรี) เป็นไปด้วยความเรียบร้อยโดยมีผู้มาใช้สิทธิเลือกตั้งไม่น้อยกว่า ๘๐% ตามเจตนาารมณ์ของกรปกครองระบอบประชาธิปไตย	สำนักปลัดเทศบาล (งานกิจการสภา)

ที่	โครงการ	วัตถุประสงค์	เป้าหมาย (ผลผลิตของโครงการ)	งบประมาณ						ตัวชี้วัด (KPI)	ผลที่คาดว่าจะได้รับ	หน่วยงานรับผิดชอบ
				๒๕๖๖ (บาท)	๒๕๖๗ (บาท)	๒๕๖๘ (บาท)	๒๕๖๙ (บาท)	๒๕๗๐ (บาท)	รวม			
๘	โครงการพัฒนาประชาธิปไตยและพัฒนาระบบการเลือกตั้ง	- เพื่อให้การพัฒนาส่งเสริมความรู้ความเข้าใจในระเบียบกฎหมายและบทบาทอำนาจหน้าที่ของประชาชนในระบบประชาธิปไตยและสิทธิหน้าที่การเลือกตั้งผู้แทนของประชาชนในทุกระดับ เช่นสมาชิกสภาผู้แทนราษฎร สมาชิกสภาองค์การบริหารส่วนจังหวัด,สมาชิกสภาท้องถิ่น หรือผู้บริหารท้องถิ่น เป็นต้น	- เพื่อให้ประชาชนได้รับความรู้ความเข้าใจถึงจุดมุ่งหมายและวัตถุประสงค์หลักของการปกครองระบอบประชาธิปไตยอันมีพระมหากษัตริย์ทรงเป็นประมุขประชาชนได้รับความรู้และให้ความสำคัญในสิทธิหน้าที่วิธีการเลือกตั้งที่ถูกต่อผู้ติธรรมและโปร่งใสส่งเสริมให้คนที่มีความรู้ความสามารถเข้าเป็นผู้แทนประชาชนในการบริหารบ้านเมืองตามเจตนารมณ์ของการปกครองระบอบประชาธิปไตย อันมีพระมหากษัตริย์ทรงเป็นประมุข	๕๐,๐๐๐	๕๐,๐๐๐	๕๐,๐๐๐	๕๐,๐๐๐	๕๐,๐๐๐	๕๐,๐๐๐	จำนวนผู้เข้าร่วมโครงการ	- ประชาชนในเขตเทศบาลมีความรู้ความเข้าใจในสิทธิหน้าที่ของตนเอง การมีส่วนร่วมในการปกครองและการบริหารงานท้องถิ่นตามเจตนารมณ์ของกรมการปกครองระบบประชาธิปไตย	สำนักกบัตติเทศบาล (งานกิจการสภา)
		รวม ๘ โครงการ		๑,๙๕๐,๐๐๐	๑,๙๕๐,๐๐๐	๑,๙๕๐,๐๐๐	๑,๙๕๐,๐๐๐	๑,๙๕๐,๐๐๐	๑,๙๕๐,๐๐๐			

รายละเอียดโครงการพัฒนา

แผนพัฒนาท้องถิ่น (พ.ศ.๒๕๖๖ - ๒๕๗๐)

เทศบาลตำบลเขาขาวอำเภอโพธาราม จังหวัดราชบุรี

แบบ ผ.๐๒

- ก. ยุทธศาสตร์จังหวัดราชบุรีที่ ๒ เสริมสร้างความมั่นคงทางเศรษฐกิจการค้า การบริการการท่องเที่ยวด้วยนวัตกรรม และบริการที่มีมูลค่าสูง
- ข. ยุทธศาสตร์การพัฒนาของอปท. ในเขตจังหวัดราชบุรี ยุทธศาสตร์การพัฒนาที่ ๔ ด้านการวางแผน การส่งเสริมการลงทุน พาณิชยกรรมและการท่องเที่ยว
๕. ยุทธศาสตร์การพัฒนาด้านการบริการประชาชนและการบริหารจัดการบ้านเมืองที่ดี

๕.๒ แผนงานสร้างความเข้มแข็งของชุมชน

ที่	โครงการ	วัตถุประสงค์	เป้าหมาย (ผลผลิตของโครงการ)	งบประมาณ					ตัวชี้วัด (KPI)	ผลที่คาดว่าจะได้รับ	หน่วยงานรับผิดชอบ
				๒๕๖๖ (บาท)	๒๕๖๗ (บาท)	๒๕๖๘ (บาท)	๒๕๖๙ (บาท)	๒๕๗๐ (บาท)			
๑	โครงการพัฒนาศึกษาผู้นำชุมชนสมาชิกเทศบาล กลุ่มสตรีอาสาแม่บ้านและ ผู้ปฏิบัติงานอาสาแม่บ้านและ ผู้ปฏิบัติงานอื่น เป็นประโยชน์ กับเทศบาล	<ul style="list-style-type: none"> - เพื่อให้ผู้นำชุมชน สมาชิกเทศบาล กลุ่มสตรีอาสาแม่บ้านและ ผู้ปฏิบัติงานอื่น เป็นประโยชน์กับเทศบาล มีความเข้าใจวิธีการและแนวทางการทำงานในการพัฒนาชุมชนด้านต่างๆ - เพื่อให้ผู้นำชุมชน สมาชิกเทศบาล กลุ่มสตรีอาสาแม่บ้าน ปฏิบัติการอื่น เป็นประโยชน์ต่อเทศบาล - เพื่อสร้างความสามัคคีในหมู่คณะ และมีความเข้าใจอันดีในการทำงาน - เพื่อสามารถนำความรู้ที่ได้ จากการอบรมและทัศนศึกษาดูงานไปเผยแพร่ ให้ผู้ที่อยู่อาศัยในชุมชนได้รู้ทั่วกัน - เพื่อดำเนินชีวิตตามแนวเศรษฐกิจพอเพียงมีผลให้ชุมชนเข้มแข็ง 	<ul style="list-style-type: none"> - จัดอบรม สัมมนาผู้นำ ชุมชนสมาชิก เทศบาล กลุ่มสตรีอาสาแม่บ้าน และ ผู้ปฏิบัติงานอื่น เป็นประโยชน์ กับเทศบาล จำนวน ๑๓ ชุมชน พร้อมผู้ ที่เกี่ยวข้อง เพื่อ ไป ทัศนศึกษาดูงาน 	๒๐๐,๐๐๐	๒๐๐,๐๐๐	๒๐๐,๐๐๐	๒๐๐,๐๐๐	๒๐๐,๐๐๐	<ul style="list-style-type: none"> - ผู้นำชุมชน สมาชิกเทศบาล กลุ่มสตรีอาสาแม่บ้าน และ ผู้ปฏิบัติงานอื่นอันเป็น ประโยชน์ กับเทศบาล ได้รับการ ฝึกอบรม และศึกษา ดูงาน 	<ul style="list-style-type: none"> - ผู้นำชุมชน สมาชิกเทศบาล กลุ่มสตรีอาสาแม่บ้านและ ผู้ปฏิบัติงานอื่นเป็นประโยชน์กับ เทศบาล ได้มีความรู้ และ ประสบการณ์ในการปฏิบัติหน้าที่ เพื่อก่อให้เกิดผลดี - ก่อให้เกิดความคิดสร้างสรรค์ อันเป็นประโยชน์ต่อการพัฒนา ชุมชน - ก่อให้เกิดความสามัคคีในหมู่ คณะ - สามารถนำความรู้ที่ได้มา เผยแพร่ให้กับประชาชนในชุมชน ได้รู้ทั่วกัน - สามารถดำเนินชีวิตตามแนวทาง เศรษฐกิจพอเพียงและส่งผลทำให้ ชุมชนเข้มแข็ง 	สำนัก ปลัดเทศบาล (งานพัฒนา ชุมชน)

ที่	โครงการ	วัตถุประสงค์	เป้าหมาย (ผลผลิตของ โครงการ)	งบประมาณ						ตัวชี้วัด (KPI)	ผลที่คาดว่าจะได้รับ	หน่วยงาน รับผิดชอบ
				๒๕๖๖ (บาท)	๒๕๖๗ (บาท)	๒๕๖๘ (บาท)	๒๕๖๙ (บาท)	๒๕๗๐ (บาท)	รวม			
๒	โครงการจัดทำแผนที่ แผนที่ระบบประชาสัมพันธ์ แหล่งท่องเที่ยวและ เส้นทางท่องเที่ยว เทศบาลตำบลเขา ขวาง	- เพื่อแนะนำและ อำนวยความสะดวก แก่นักท่องเที่ยว เทศบาลตำบลเขา ขวาง	- จัดทำแผนที่ ท่องเที่ยวในเขต เทศบาลตำบลเขา ขวาง	๕๐,๐๐๐	๕๐,๐๐๐	๕๐,๐๐๐	๕๐,๐๐๐	๕๐,๐๐๐	๕๐,๐๐๐	มีแผนที่ ประชาสัมพันธ์ ท่องเที่ยว	สำนัก ปลัดเทศบาล (งาน ประชาสัมพันธ์)	
๓	โครงการสนับสนุน กิจกรรมการท่องเที่ยว	- เพื่อสนับสนุน ดำเนินงานของชุมชน ด้านการท่องเที่ยว	- สนับสนุนอุปกรณ์ บุคลากรและหรือ งบประมาณตาม รายละเอียด โครงการที่เสนอ ขอรับการรับ อุดหนุน	๒๐,๐๐๐	๒๐,๐๐๐	๒๐,๐๐๐	๒๐,๐๐๐	๒๐,๐๐๐	๒๐,๐๐๐	ได้สนับสนุน โครงการที่ ชุมชนเสนอขอ เพื่อจัดทำ โครงการ	สำนัก ปลัดเทศบาล (งานพัฒนา ชุมชน)	
	รวม ๓ โครงการ			๒๗๐,๐๐๐	๒๗๐,๐๐๐	๒๗๐,๐๐๐	๒๗๐,๐๐๐	๒๗๐,๐๐๐	๒๗๐,๐๐๐			

รายละเอียดโครงการพัฒนา

แผนพัฒนาท้องถิ่น (พ.ศ. ๒๕๖๖ - ๒๕๗๐)

เทศบาลตำบลเขาขวาง อำเภอโพธาราม จังหวัดราชบุรี

- ก. ยุทธศาสตร์จังหวัดที่ ๒ เสริมสร้างความมั่นคงทางเศรษฐกิจการค้า การบริการ การท่องเที่ยวด้วยนวัตกรรมและบริการที่มีมูลค่าสูง
- ข. ยุทธศาสตร์การพัฒนาขององค์กรปกครองส่วนท้องถิ่นในเขตจังหวัดที่ ๔ ด้านการวางแผน ส่งเสริมการลงทุน พาณิชยกรรมและการท่องเที่ยว

๕. ยุทธศาสตร์การพัฒนาด้านการบริหารประชาชนและการบริการกิจการบ้านเมืองที่ดี

๕.๓ แผนงานบริหารทั่วไป (กองคลัง)

ที่	โครงการ	วัตถุประสงค์	เป้าหมาย (ผลผลิตของ โครงการ)	งบประมาณ					ตัวชี้วัด (KPI)	ผลที่คาดว่าจะได้รับ	หน่วยงาน รับผิดชอบ
				๒๕๖๖ (บาท)	๒๕๖๗ (บาท)	๒๕๖๘ (บาท)	๒๕๖๙ (บาท)	๒๕๗๐ (บาท)			
๑	โครงการจัดทำแผนที่ภาษีและทะเบียนทรัพย์สิน	- เพื่อดำเนินการ โครงการจัดทำ แผนที่ภาษีและ ทะเบียนทรัพย์สิน	- โครงการจัดทำแผนที่ ภาษีและทะเบียน ทรัพย์สิน	๒,๐๐๐,๐๐๐	๒,๐๐๐,๐๐๐	๕๐๐,๐๐๐	๕๐๐,๐๐๐	๕๐๐,๐๐๐	- ปรับปรุงสำรวจ แผนที่ภาษีทุกปี	กองคลัง	
รวม ๑ โครงการ				๒,๐๐๐,๐๐๐	๒,๐๐๐,๐๐๐	๕๐๐,๐๐๐	๕๐๐,๐๐๐	๕๐๐,๐๐๐			

รายละเอียดโครงการพัฒนา
แผนพัฒนาท้องถิ่น (พ.ศ. ๒๕๖๖ - ๒๕๗๐)
เทศบาลตำบลเขาขวาง อำเภอโพธาราม จังหวัดราชบุรี

ก. ยุทธศาสตร์จังหวัดที่ ๓ การพัฒนาคุณภาพประชาชน และความมั่นคงในคุณภาพชีวิตด้วยหลักปรัชญาเศรษฐกิจพอเพียง

ข. ยุทธศาสตร์การพัฒนาระบบโครงสร้างส่วนท้องถิ่นในเขตจังหวัดยุทธศาสตร์การพัฒนาที่ ๒ ด้านส่งเสริมคุณภาพชีวิต

๕. ยุทธศาสตร์การพัฒนาด้านการบริการประชาชนและการบริหารกิจการบ้านเมืองที่ดี

๕.๔ แผนงานการศาสนา วัฒนธรรมและนันทนาการ

ที่	โครงการ	วัตถุประสงค์	เป้าหมาย (ผลผลิตของโครงการ)	งบประมาณ					ตัวชี้วัด (KPI)	ผลที่คาดว่าจะ ได้รับ	หน่วยงาน รับผิดชอบ
				๒๕๖๖ (บาท)	๒๕๖๗ (บาท)	๒๕๖๘ (บาท)	๒๕๖๙ (บาท)	๒๕๗๐ (บาท)			
๑	โครงการจัดหา เครื่องมือเครื่องใช้ กองการศึกษา	- เพื่อจัดหา เครื่องมือเครื่องใช้ ในการปฏิบัติงานที่มี ประสิทธิภาพ	- จัดหาเครื่องมือเครื่องใช้ ทั่วไป ในหน่วยงานต่างๆ ๑.งานบริหารการศึกษา ๒.งานศูนย์พัฒนาเด็กเล็ก ก่อนวัยเรียน ๓.งานวิชาการและแผนการ ศึกษา ๔.งานกีฬาและนันทนาการ	๖๐๐,๐๐๐	๖๐๐,๐๐๐	๖๐๐,๐๐๐	๖๐๐,๐๐๐	๖๐๐,๐๐๐	- จำนวนวัสดุ สำนักงานที่ เพียงพอ	- หน่วยงานสังกัด กองการศึกษา มีเครื่องมือเครื่องใช้ เพียงพอและมี ประสิทธิภาพต่อ การปฏิบัติงาน	กองการศึกษา
๒	โครงการจัดหาวัสดุ อุปกรณ์กอง การศึกษา	- จัดหาอุปกรณ์ใน การปฏิบัติงาน	- จัดหาอุปกรณ์ในการ ปฏิบัติงานของหน่วยงานใน กองการศึกษา	๖๐๐,๐๐๐	๖๐๐,๐๐๐	๖๐๐,๐๐๐	๖๐๐,๐๐๐	๖๐๐,๐๐๐	- การปฏิบัติงาน ของกองการศึกษา มีประสิทธิภาพ มีประสิทธิภาพ	- การปฏิบัติงาน มีวัสดุอุปกรณ์ เพียงพอบังเกิด ประสิทธิภาพ	กองการศึกษา

ที่	โครงการ	วัตถุประสงค์	เป้าหมาย (ผลผลิตของโครงการ)	งบประมาณ					ตัวชี้วัด (KPI)	ผลที่คาดว่าจะได้รับ	หน่วยงานรับผิดชอบ
				๒๕๖๖ (บาท)	๒๕๖๗ (บาท)	๒๕๖๘ (บาท)	๒๕๖๙ (บาท)	๒๕๗๐ (บาท)			
๓	โครงการจัดหาวัสดุอุปกรณ์ด้านกีฬาและหน่วยงาน	- เพื่อส่งเสริมการใช้เวลากว่างของเด็กเยาวชนและประชาชนให้เกิดประโยชน์โดยการเล่นกีฬา	- จัดซื้อวัสดุอุปกรณ์ด้านกีฬาประเภทต่างๆ เพื่อสนับสนุนกลุ่มองค์กรและหน่วยงานอื่น	๑๐๐,๐๐๐	๑๐๐,๐๐๐	๑๐๐,๐๐๐	๑๐๐,๐๐๐	๑๐๐,๐๐๐	- เด็กเยาวชน และประชาชนทั่วไปใช้เวลาว่างให้เกิดประโยชน์ต่อสุขภาพร่างกายและห่างไกลปัญหายาเสพติด	กองการศึกษา	
รวม ๓ โครงการ				๑,๓๐๐,๐๐๐	๑,๓๐๐,๐๐๐	๑,๓๐๐,๐๐๐	๑,๓๐๐,๐๐๐	๑,๓๐๐,๐๐๐			

รายละเอียดโครงการพัฒนา

แผนพัฒนาท้องถิ่น (พ.ศ. ๒๕๖๖ - ๒๕๗๐)

สำหรับ โครงการที่เกนศักยภาพขององค์กรปกครองส่วนท้องถิ่นที่ใช้สำหรับการประสานแผนพัฒนาท้องถิ่น
เทศบาลตำบลเขาขวาง อำเภอโพธาราม จังหวัดราชบุรี

- ก. ยุทธศาสตร์จังหวัดที่ ๒ เสริมสร้างความมั่นคงทางเศรษฐกิจการค้า การบริการ การท่องเที่ยวด้วยนวัตกรรมและบริการที่มีมูลค่าสูง
ข. ยุทธศาสตร์การปกครองส่วนท้องถิ่นในเขตจังหวัด ยุทธศาสตร์การพัฒนาด้านที่ ๑ ด้านพัฒนาโครงสร้างพื้นฐาน สาธารณูปโภคและสาธารณูปการ
๑. ยุทธศาสตร์การพัฒนาด้านโครงสร้างพื้นฐาน สาธารณูปโภคและสาธารณูปการ
๑.๑ แผนงานอุตสาหกรรมและการโยธา

ที่	โครงการ	วัตถุประสงค์	เป้าหมาย (ผลผลิตของโครงการ)	งบประมาณ					ตัวชี้วัด (KPI)	ผลที่คาดว่าจะได้รับ	หน่วยงานที่ จะขอ ประสาน
				๒๕๖๖ (บาท)	๒๕๖๗ (บาท)	๒๕๖๘ (บาท)	๒๕๖๙ (บาท)	๒๕๗๐ (บาท)			
๑	ก่อสร้างศาลา อเนกประสงค์หน้าเมรุ วัดเขาช่องพราน ชุมชน ช่องพรานหมู่ ๒ ตำบล เตาปูน อำเภอโพ ธาราม จังหวัดราชบุรี	เพื่อให้ ประชาชนมี สถานที่ทำ กิจกรรมต่างๆ	-ก่อสร้างศาลาอเนกประสงค์ ขนาด กว้าง ๒๕.๐๐ เมตร ยาว ๔๕.๐๐ เมตร พื้นที่ไม่ น้อยกว่า ๑,๑๒๕ ตารางเมตร รายละเอียด ตามเทศบาล ตำบลเขาขวางกำหนดพร้อม ติดตั้งป้ายประชาสัมพันธ์ โครงการ	๔,๕๐๐,๐๐๐	๔,๕๐๐,๐๐๐	๔,๕๐๐,๐๐๐	๔,๕๐๐,๐๐๐	๔,๕๐๐,๐๐๐	- ร้อยละ/ จำนวน ประชาชนที่ ทำกิจกรรม	-ประชาชน มีสถานที่ ทำกิจกรรม	กอง การศึกษา
๒	ก่อสร้างสะพานข้าม คลองชลประทาน บริเวณวัดเขาช่อง พราน ชุมชนช่อง พราน หมู่ ๒ ตำบลเตา ปูน อำเภอโพธาราม จังหวัดราชบุรี	-เพื่อให้ ประชาชนมี ความสะดวก รวดเร็วและ ปลอดภัยใน การสัญจรมา	-ก่อสร้างสะพานคอนกรีต เสริมเหล็ก ขนาดกว้าง ๘.๐๐ เมตร รายละเอียด ตามเทศบาลตำบลเขา ขวางกำหนดพร้อมติดตั้ง ป้ายประชาสัมพันธ์ โครงการ	๓,๐๐๐,๐๐๐	๓,๐๐๐,๐๐๐	๓,๐๐๐,๐๐๐	๓,๐๐๐,๐๐๐	๓,๐๐๐,๐๐๐	- ร้อยละ/ จำนวน ประชาชนที่มี การคมนาคม สะดวก รวดเร็ว	-ประชาชน ได้รับความ สะดวก สะดวก รวดเร็วและ ปลอดภัยใน การสัญจร	กองช่าง

ที่	โครงการ	วัตถุประสงค์	เป้าหมาย (ผลผลิตของโครงการ)	งบประมาณ					ตัวชี้วัด (KPI)	ผลที่คาดว่าจะได้รับ	หน่วยงานที่จะขอ ประสาน
				๒๕๖๖ (บาท)	๒๕๖๗ (บาท)	๒๕๖๘ (บาท)	๒๕๖๙ (บาท)	๒๕๗๐ (บาท)			
๓	ก่อสร้างสถานีสูบน้ำด้วยไฟฟ้า บริเวณหมู่บ้านเขาคิน หมู่ ๑ ตำบลนางแก้ว อำเภอโพธาราม จังหวัดราชบุรี	-เพื่อเป็นแหล่งน้ำสำหรับอุปโภคและบริโภคของประชาชนในเขตพื้นที่เทศบาลตำบลเขาขวางได้ตลอดทั้งปี -เพื่อเป็นการลดความสูญเสียของน้ำและเพิ่มพูนประสิทธิภาพการส่งน้ำในพื้นที่การเกษตรรวมทั้งเป็นการรวมทั้งเป็นการแก้ปัญหาขาดแคลนน้ำและประสบปัญหาภัยแล้ง	ก่อสร้างสถานีสูบน้ำด้วยไฟฟ้า รายละเอียดตามแบบกรมชลประทานและหรือรูปแบบรายการที่เทศบาลกำหนด	๒๐,๐๐๐,๐๐๐	๒๐,๐๐๐,๐๐๐	๒๐,๐๐๐,๐๐๐	๒๐,๐๐๐,๐๐๐	๒๐,๐๐๐,๐๐๐	- ร้อยละ/จำนวนประชาชนที่อุปโภคบริโภคได้อย่างดีตลอดทั้งปี - ปริมาณน้ำอุปโภค-บริโภคได้ตลอดทั้งปีและการส่งน้ำด้านการเกษตรมีประสิทธิภาพมากขึ้น	-กองสาธารณสุขและสิ่งแวดล้อม - งานป้องกันฯ -กรมชลประทาน	

ที่	โครงการ	วัตถุประสงค์	เป้าหมาย (ผลผลิตของโครงการ)	งบประมาณ					ตัวชี้วัด (KPI)	ผลที่คาดว่าจะได้รับ	หน่วยงานที่ จะขอ ประสาน
				๒๕๖๖ (บาท)	๒๕๖๗ (บาท)	๒๕๖๘ (บาท)	๒๕๖๙ (บาท)	๒๕๗๐ (บาท)			
๔	ก่อสร้างศาลา อเนกประสงค์วัด นางแก้ว ชุมชน นางแก้ว หมู่ ๓ ตำบลนางแก้ว อำเภอโพธาราม จังหวัดราชบุรี	-เพื่อให้ประชาชนมี สถานที่ทำกิจกรรมต่างๆ	-ก่อสร้างศาลา อเนกประสงค์ขนาด กว้าง ๒๕.๐๐ เมตร ยาว ๔๕.๐๐ เมตร พื้นที่ไม่น้อยกว่า ๑,๑๒๕ ตารางเมตร รายละเอียด ตาม เทศบาลตำบลเขาขวาง กำหนดพร้อมติดตั้ง ป้ายประชาสัมพันธ์ โครงการ	๔,๕๐๐,๐๐๐	๔,๕๐๐,๐๐๐	๔,๕๐๐,๐๐๐	๔,๕๐๐,๐๐๐	๔,๕๐๐,๐๐๐	- ร้อยละ/ จำนวน ประชาชนที่มี การคมนาคม สะดวก รวดเร็ว	-ประชาชน มีสถานที่ ทำกิจกรรม	กอง การศึกษา
๕	ก่อสร้างสถานี สูบน้ำด้วยไฟฟ้า บริเวณหมู่บ้าน ห้วยตาบู่ญจันทร์ หมู่ ๙ ตำบลนาง แก้ว อำเภอก โพธาราม จังหวัดราชบุรี	-เพื่อเป็นแหล่งน้ำ สำหรับอุปโภคและ บริโภคของประชาชนใน เขตพื้นที่เทศบาลตำบล เขาขวางได้ตลอดทั้งปี -เพื่อเป็นการลดความ สูญเสียของน้ำและ เพิ่มพูนประสิทธิภาพ การส่งน้ำในพื้นที่ การเกษตรรวมทั้งเป็น การแก้ปัญหาขาดแคลน น้ำและประสบปัญหาภัย แล้ง	-ก่อสร้างสถานีสูบน้ำ ด้วยไฟฟ้า รายละเอียด ตามแบบกรม ชลประทานและหรือ รูปแบบรายการที่ เทศบาลกำหนด	๒๐,๐๐๐,๐๐๐	๒๐,๐๐๐,๐๐๐	๒๐,๐๐๐,๐๐๐	๒๐,๐๐๐,๐๐๐	๒๐,๐๐๐,๐๐๐	- ร้อยละ/ จำนวน ประชาชนที่ อุปโภค- บริโภคอย่าง ได้ตลอดทั้งปี	ประชาชนมี น้ำอุปโภค- บริโภคได้ ตลอดทั้งปี และการส่ง น้ำด้าน การเกษตร มี ประสิทธิภาพ พมากขึ้น	-กองส า ารสุขและ สิ่งแวดล้อม - งาน ป้องกันฯ -กรม ชลประทาน

ที่	โครงการ	วัตถุประสงค์	เป้าหมาย (ผลผลิตของโครงการ)	งบประมาณ						ตัวชี้วัด (KPI)	ผลที่คาดว่าจะได้รับ	หน่วยงานที่ จะขอ ประสาน
				๒๕๖๖ (บาท)	๒๕๖๗ (บาท)	๒๕๖๘ (บาท)	๒๕๖๙ (บาท)	๒๕๗๐ (บาท)				
๖	ปรับปรุงถนนแอสฟัลท์ ดึกคอนกรีตบริเวณ ถนนสายวัดถ้ำน้ำ หมู่ที่ ๘ ชุมชนแม่เจริญ ตำบลนางแก้ว อำเภอ โพธาราม จังหวัด ราชบุรี	- เพื่อให้ ประชาชนมี ถนนและ เส้นทาง คมนาคมใน การสัญจร อย่างสะดวก รวดเร็ว	-งานปรับปรุงถนนแอส ฟัลท์ดึกคอนกรีต หน้า ๐.๐๕ ม. ผิวจราจรกว้าง ๗.๐๐ ม . จ ก ก ม . ๐+๐๐๐ ถึง กม. ๐+๕๓๐ ระยะทาง ๐.๕๓๐ กม. รายละเอียด ตามเทศบาล ตำบลเขาขวางกำหนด พร้อม ติด ตั้ง ป้าย ประชาสัมพันธ์โครงการ	๑,๖๐๔,๐๐๐	๑,๖๐๔,๐๐๐	๑,๖๐๔,๐๐๐	๑,๖๐๔,๐๐๐	๑,๖๐๔,๐๐๐	- ร้อยละ/ จำนวน ประชาชนที่มี การคมนาคม สะดวก รวดเร็ว	-ประชาชน ได้เส้นทาง คมนาคมที่ สะดวก รวดเร็วตาม มาตรฐาน	กองช่าง	
๗	ปรับปรุงถนนแอสฟัลท์ ดึกคอนกรีตบริเวณ ถนนสายเลียบคลอง ๑๑ หมู่ที่ ๒ ชุมชนหัว รอ ตำบลนางแก้ว อำเภอโพธาราม จังหวัดราชบุรี	- เพื่อให้ ประชาชนมี ถนน และ เส้นทาง คมนาคมใน การสัญจร อย่างสะดวก รวดเร็ว	-ปรับปรุงถนนแอสฟัลท์ ดึกคอนกรีต หน้า ๐.๐๕ เมตร ผิวจราจรกว้าง ๗.๐๐ เมตร จาก กม. ๐+๐๐๐ ถึง กม. ๐+๖๐๕ ระยะ ทาง ๐.๖๐๕ กิโลเมตร ตามรายละเอียด เทศบาลตำบลเขาขวาง กำหนดพร้อมติดตั้งป้าย ประชาสัมพันธ์โครงการ	๑,๘๕๑,๐๐๐	๑,๘๕๑,๐๐๐	๑,๘๕๑,๐๐๐	๑,๘๕๑,๐๐๐	๑,๘๕๑,๐๐๐	- ร้อยละ/ จำนวน ประชาชนที่มี การคมนาคม สะดวก รวดเร็ว	-ประชาชน ได้เส้นทาง คมนาคมที่ สะดวก รวดเร็วตาม มาตรฐาน	กองช่าง	

ที่	โครงการ	วัตถุประสงค์	เป้าหมาย (ผลผลิตของโครงการ)	งบประมาณ					ตัวชี้วัด (KPI)	ผลที่คาดว่าจะได้รับ	หน่วยงานที่ จะขอ ประสาน
				๒๕๖๖ (บาท)	๒๕๖๗ (บาท)	๒๕๖๘ (บาท)	๒๕๖๙ (บาท)	๒๕๗๐ (บาท)			
๘	ก่อสร้างถนนแอสฟัลท์ ดึกคอนกรีตบริเวณ ถนนสายหัวสะพานท่า กระทุ่ม (ฝั่งขวา) หมู่ที่ ๑ ชุมชนเขาดิน ตำบล นางแก้ว อำเภอ โพธาราม จังหวัด ราชบุรี	- เพื่อให้ ประชาชนมี ถนนและ เส้นทาง คมนาคมใน การสัญจร อย่างสะดวก รวดเร็ว	-ก่อสร้างถนนแอสฟัลท์ ดึกคอนกรีต หน้า ๐.๐๕ ม.ผิวจราจรกว้าง ๗.๐๐ ม. จาก กม. ๐+๐๐๐ ถึง กม. ๑+๓๓๐ ระยะทาง ๑.๓๓๐ กม. รายละเอียด ตามเทศบาลตำบลเขา ขวางกำหนดพร้อมติดตั้ง ป้ายประชาสัมพันธ์ โครงการ	๕,๑๖๕,๐๐๐	๕,๑๖๕,๐๐๐	๕,๑๖๕,๐๐๐	๕,๑๖๕,๐๐๐	๕,๑๖๕,๐๐๐	-ร้อยละ/ จำนวน ประชาชนที่มี การคมนาคม สะดวก รวดเร็ว	-ประชาชน ได้เส้นทาง คมนาคมที่ สะดวก รวดเร็วตาม มาตรฐาน	กองช่าง
๙	ก่อสร้างถนนแอสฟัลท์ ดึกคอนกรีตบริเวณ ถนนสายหัวสะพานท่า กระทุ่ม (ฝั่งซ้าย) หมู่ที่ ๑ ชุมชนเขาดิน ตำบล นางแก้ว อำเภอ โพธาราม จังหวัด ราชบุรี	- เพื่อให้ ประชาชนมี ถนนและ เส้นทาง คมนาคมใน การสัญจร อย่างสะดวก รวดเร็ว	-ก่อสร้างถนนแอสฟัลท์ ดึกคอนกรีต หน้า ๐.๐๕ ม.ผิวจราจรกว้าง ๗.๐๐ ม. จาก กม. ๐+๐๐๐ ถึง กม. ๒+๐๐๐ ระยะทาง ๒.๐๐๐ กม. รายละเอียด ตามเทศบาลตำบลเขา ขวางกำหนดพร้อมติดตั้ง ป้ายประชาสัมพันธ์ โครงการ	๗,๗๖๗,๐๐๐	๗,๗๖๗,๐๐๐	๗,๗๖๗,๐๐๐	๗,๗๖๗,๐๐๐	๗,๗๖๗,๐๐๐	- ร้อยละ/ จำนวน ประชาชนที่มี การคมนาคม สะดวก รวดเร็ว	-ประชาชน ได้เส้นทาง คมนาคมที่ สะดวก รวดเร็วตาม มาตรฐาน	กองช่าง

ที่	โครงการ	วัตถุประสงค์	เป้าหมาย (ผลผลิตของโครงการ)	งบประมาณ					หน่วยงานที่จะขอประสาน	
				๒๕๖๖ (บาท)	๒๕๖๗ (บาท)	๒๕๖๘ (บาท)	๒๕๖๙ (บาท)	๒๕๗๐ (บาท)		
๑๐	ก่อสร้างสถานีสูบน้ำด้วยไฟฟ้า บริเวณหมู่บ้านดอนเจริญ หมู่ ๔ ตำบลนางแก้ว อำเภอโพธาราม จังหวัดราชบุรี	-เพื่อเป็นแหล่งน้ำสำหรับอุปโภคและบริโภคของประชาชนในเขตพื้นที่เทศบาลตำบลเขาขวางได้ตลอดทั้งปี -เพื่อเป็นการลดความสูญเสียของน้ำและเพิ่มคุณภาพการส่งน้ำในพื้นที่การเกษตรรวมทั้งเป็นการแก้ปัญหาขาดแคลนน้ำและประสบปัญหาภัยแล้ง	-ก่อสร้างสถานีสูบน้ำด้วยไฟฟ้า รายละเอียดตามแบบกรมชลประทานและหรือรูปแบบรายการที่เทศบาลกำหนด	๒๐,๐๐๐,๐๐๐	๒๐,๐๐๐,๐๐๐	๒๐,๐๐๐,๐๐๐	๒๐,๐๐๐,๐๐๐	๒๐,๐๐๐,๐๐๐	ประชาชนมีน้ำอุปโภค-บริโภคได้ตลอดทั้งปี และการส่งน้ำด้านการเกษตรมีประสิทธิภาพมากขึ้น	-กองช่าง -การสุขและสิ่งแวดล้อม -งานป้องกันฯ -กรมชลประทาน
รวม ๑๐ โครงการ				๘๘,๓๕๗,๐๐๐	๘๘,๓๕๗,๐๐๐	๘๘,๓๕๗,๐๐๐	๘๘,๓๕๗,๐๐๐	๘๘,๓๕๗,๐๐๐		

บัญชีครุภัณฑ์
แผนพัฒนาท้องถิ่น (พ.ศ. ๒๕๖๖ - ๒๕๗๐)
เทศบาลตำบลเขาขวาง อำเภอโพธาราม จังหวัดราชบุรี

ที่	แผนงาน	หมวด	ประเภท	เป้าหมาย (ผลการผลิตของครุภัณฑ์)	งบประมาณ					หน่วยงาน รับผิดชอบ หลัก
					๒๕๖๖ (บาท)	๒๕๖๗ (บาท)	๒๕๖๘ (บาท)	๒๕๖๙ (บาท)	๒๕๗๐ (บาท)	
๑	แผนงานบริหารงาน ทั่วไป	ครุภัณฑ์ที่ดินและ สิ่งก่อสร้าง	ครุภัณฑ์งาน บ้านงานครัว	๑) จัดซื้อเครื่องกรองน้ำ พร้อมติดตั้งภายใน สำนักงานเทศบาลตำบลเขา ขวาง (เป็นราคาท้องตลาด เนื่องจากเป็นครุภัณฑ์ที่ไม่ ปรากฏในบัญชีมาตรฐาน ครุภัณฑ์)	๔๐๐,๐๐๐	๔๐๐,๐๐๐	๔๐๐,๐๐๐	๔๐๐,๐๐๐	๔๐๐,๐๐๐	สำนักงานปลัดฯ
๒	แผนงานการรักษ ความสงบภายใน	ค่าครุภัณฑ์ที่ดิน และสิ่งก่อสร้าง	ครุภัณฑ์ การเกษตร	๒) จัดซื้อเครื่องตัดต้นไม้ (เลื่อยโซ่ยนต์) จำนวน ๒ เครื่องเลื่อยเครื่องยนต์แบบ ปาร์ยีดีไซขนาด ๑๑.๕ นิ้ว เครื่องยนต์เบนซิน ๒ จังหวะ ขนาด ๐.๖ แรงม้า ประกอบ พร้อมใช้งาน จำนวน ๒ ชุด (เป็นราคาท้องตลาด เนื่องจากเป็นครุภัณฑ์ที่ไม่ ปรากฏในบัญชีมาตรฐาน ครุภัณฑ์)	๑๙,๐๐๐	๑๙,๐๐๐	๑๙,๐๐๐	๑๙,๐๐๐	๑๙,๐๐๐	สำนักงานปลัดฯ (งานป้องกัน และบรรเทา สาธารณภัย)

ที่	แผนงาน	หมวด	ประเภท	เป้าหมาย (ผลผลิตของครุภัณฑ์)	งบประมาณ					หน่วยงาน รับผิดชอบ หลัก							
					๒๕๖๖ (บาท)	๒๕๖๗ (บาท)	๒๕๖๘ (บาท)	๒๕๖๙ (บาท)	๒๕๗๐ (บาท)								
๓	แผนงานเกษตรและ ชุมชน (กองสาธารณสุขฯ)	ครุภัณฑ์ ที่ดินและ สิ่งก่อสร้าง	ครุภัณฑ์งาน บ้านงานครัว	๓) จัดซื้อเครื่องตัดหญ้าแบบข้อ แข็ง จำนวน ๕ เครื่อง ๆ ละ ๙,๕๐๐ บาท โดย มี คุณลักษณะตามบัญชีราคา มาตรฐานครุภัณฑ์ กอง มาตรฐานงบประมาณ ๑ สำนักงบประมาณ ธันวาคม ๒๕๖๓	๒๒,๐๐๐	๒๒,๐๐๐	๒๒,๐๐๐	๒๒,๐๐๐	๒๒,๐๐๐	๒๒,๐๐๐	๒๕๖๗ (บาท)	๒๕๖๘ (บาท)	๒๕๖๙ (บาท)	๒๕๗๐ (บาท)	๒๕๗๑ (บาท)	กอง สาธารณสุขฯ	
				๔) จัดซื้อเครื่องตัดแต่งฟุ่มไม้ ขนาด ๒๒ นิ้ว จำนวน ๒ เครื่อง ๆ ละ ๑๑,๐๐๐ บาท โดยมี คุณลักษณะตามบัญชีราคา มาตรฐานครุภัณฑ์ กอง มาตรฐานงบประมาณ ๑ สำนักงบประมาณ ธันวาคม ๒๕๖๓	๒๒,๐๐๐	๒๒,๐๐๐	๒๒,๐๐๐	๒๒,๐๐๐	๒๒,๐๐๐	๒๒,๐๐๐	๒๕๖๗ (บาท)	๒๕๖๘ (บาท)	๒๕๖๙ (บาท)	๒๕๗๐ (บาท)	๒๕๗๑ (บาท)	กอง สาธารณสุขฯ	
				๕) จัดซื้อเครื่องทำนําร้อน - น้ำเย็น แบบต่อท่อ ๒ ก๊อก จำนวน ๒ เครื่อง เครื่องละ ๒๑,๕๐๐ บาท โดยมี คุณลักษณะตามบัญชีราคา มาตรฐานครุภัณฑ์ กอง มาตรฐานงบประมาณ ๑ สำนักงบประมาณ ธันวาคม ๒๕๖๓	๕๐,๒๐๐	๕๐,๒๐๐	๕๐,๒๐๐	๕๐,๒๐๐	๕๐,๒๐๐	๕๐,๒๐๐	๕๐,๒๐๐	๕๐,๒๐๐	๕๐,๒๐๐	๕๐,๒๐๐	๕๐,๒๐๐	๕๐,๒๐๐	กอง สาธารณสุขฯ

ที่	แผนงาน	หมวด	ประเภท	เป้าหมาย (ผลผลิตของครุภัณฑ์)	งบประมาณ						หน่วยงาน รับผิดชอบ หลัก	
					๒๕๖๖ (บาท)	๒๕๖๗ (บาท)	๒๕๖๘ (บาท)	๒๕๖๙ (บาท)	๒๕๗๐ (บาท)	รวม		
๔	แผนงานคณะและ ชุมชน (กองสาธารณสุขฯ)	ครุภัณฑ์ ที่ดินและ สิ่งก่อสร้าง	ครุภัณฑ์ ยานพาหนะและ ขนส่ง	๖) จัดซื้อรถบรรทุกขยะ ขนาด ๑ ตัน จำนวน ๑ คัน โดยมี คุณลักษณะตามบัญชีราคา มาตรฐานครุภัณฑ์ กอง มาตรฐานงบประมาณ ๑ สำนักงบประมาณ ธันวาคม ๒๕๖๓	๙๕๐,๐๐๐	๙๕๐,๐๐๐	๙๕๐,๐๐๐	๙๕๐,๐๐๐	๙๕๐,๐๐๐	๙๕๐,๐๐๐	๙๕๐,๐๐๐	กอง สาธารณสุขฯ
๕	แผนงานอุตสาหกรรม และการโยธา	ครุภัณฑ์ ที่ดินและ สิ่งก่อสร้าง	ครุภัณฑ์โรงงาน	๗) ครุภัณฑ์โรงงานกองช่าง -คุณลักษณะพื้นฐานครุภัณฑ์ โรงงาน	๑๐๐,๐๐๐	๑๐๐,๐๐๐	๑๐๐,๐๐๐	๑๐๐,๐๐๐	๑๐๐,๐๐๐	๑๐๐,๐๐๐	๑๐๐,๐๐๐	กองช่าง
			ครุภัณฑ์ก่อสร้าง	๘) ครุภัณฑ์ก่อสร้างกองช่าง -คุณลักษณะพื้นฐานครุภัณฑ์ ก่อสร้าง	๑๐๐,๐๐๐	๑๐๐,๐๐๐	๑๐๐,๐๐๐	๑๐๐,๐๐๐	๑๐๐,๐๐๐	๑๐๐,๐๐๐	๑๐๐,๐๐๐	กองช่าง
			ครุภัณฑ์ไฟฟ้า และวิทยุ	๙) ครุภัณฑ์ไฟฟ้าและวิทยุ กองช่าง -คุณลักษณะพื้นฐานครุภัณฑ์ ไฟฟ้าและวิทยุ	๕๐,๐๐๐	๕๐,๐๐๐	๕๐,๐๐๐	๕๐,๐๐๐	๕๐,๐๐๐	๕๐,๐๐๐	๕๐,๐๐๐	กองช่าง
			ครุภัณฑ์เกษตร	๑๐) ครุภัณฑ์เกษตรกองช่าง -คุณลักษณะพื้นฐานครุภัณฑ์ เกษตร	๓๐,๐๐๐	๓๐,๐๐๐	๓๐,๐๐๐	๓๐,๐๐๐	๓๐,๐๐๐	๓๐,๐๐๐	๓๐,๐๐๐	กองช่าง
			รวม ๑๐ โครงการ		๑,๗๖๘,๗๐๐	๑,๗๖๘,๗๐๐	๑,๗๖๘,๗๐๐	๑,๗๖๘,๗๐๐	๑,๗๖๘,๗๐๐	๑,๗๖๘,๗๐๐	๑,๗๖๘,๗๐๐	

ส่วนที่ ๔

การติดตามและประเมินผล

การติดตามและประเมินผลจะต้องมีความสอดคล้องกับระเบียบกระทรวงมหาดไทยว่าด้วยการจัดทำแผนพัฒนาขององค์กรปกครองส่วนท้องถิ่น พ.ศ. ๒๕๔๘ และแก้ไขเพิ่มเติม (ฉบับที่ ๓) พ.ศ. ๒๕๖๑ หมวด ๖ ข้อ ๒๙ ซึ่งกำหนดให้คณะกรรมการติดตามและประเมินผลแผนพัฒนาท้องถิ่นมีอำนาจหน้าที่ ดังนี้

- ๑) กำหนดแนวทางวิธีการในการติดตามและประเมินผลแผนพัฒนา
- ๒) ดำเนินการติดตามและประเมินผลแผนพัฒนา

๓) รายงานผลและเสนอความเห็นซึ่งได้จากการติดตามและประเมินผลแผนพัฒนาท้องถิ่นต่อผู้บริหารท้องถิ่น เพื่อให้ผู้บริหารท้องถิ่นเสนอต่อสภาท้องถิ่นและคณะกรรมการพัฒนาท้องถิ่น พร้อมทั้งประกาศผลการติดตามและประเมินผลแผนพัฒนาท้องถิ่นให้ประชาชนในท้องถิ่นทราบในที่เปิดเผยภายในสิบห้าวันนับแต่วันรายงานผลและเสนอความเห็นดังกล่าวและลงปิดประกาศไว้เป็นระยะเวลาไม่น้อยกว่าสามสิบวัน โดยอย่างน้อยปีละหนึ่งครั้งภายในเดือนธันวาคมของทุกปี

แนวทางการพิจารณาการติดตามและประเมินผลแผนพัฒนาท้องถิ่นต้องติดตามและประเมินผลยุทธศาสตร์และโครงการ ตามระเบียบกระทรวงมหาดไทยว่าด้วยการจัดทำแผนพัฒนาองค์กรปกครองส่วนท้องถิ่น พ.ศ. ๒๕๔๘ และแก้ไขเพิ่มเติม (ฉบับที่ ๓) พ.ศ. ๒๕๖๑ ซึ่งเป็นแบบที่กำหนดให้คณะกรรมการติดตามและประเมินผลแผนพัฒนาท้องถิ่นดำเนินการให้คะแนนตามเกณฑ์ที่กำหนดไว้ ซึ่งเป็นส่วนหนึ่งของการติดตามและประเมินผลแผนพัฒนา โดยดำเนินการให้แล้วเสร็จภายในหกสิบวัน นับแต่วันประกาศใช้งบประมาณรายจ่ายมีรายละเอียด ดังนี้

๑. การติดตามและประเมินผลยุทธศาสตร์

แนวทางการพิจารณาการติดตามและประเมินผลยุทธศาสตร์ เพื่อความสอดคล้องกับแผนพัฒนาท้องถิ่น ประกอบด้วย

- ๑.๑ ข้อมูลสภาพทั่วไปและข้อมูลพื้นฐานขององค์กรปกครองส่วนท้องถิ่น ๒๐ คะแนน
- ๑.๒ การวิเคราะห์สภาวะการณ์และศักยภาพ ๒๐ คะแนน
- ๑.๓ ยุทธศาสตร์ ๖๐ คะแนน ประกอบด้วย
 - (๑) ยุทธศาสตร์ขององค์กรปกครองส่วนท้องถิ่น ๑๐ คะแนน
 - (๒) ยุทธศาสตร์ขององค์กรปกครองส่วนท้องถิ่นในเขตจังหวัด ๑๐ คะแนน
 - (๓) ยุทธศาสตร์จังหวัด ๑๐ คะแนน
 - (๔) วิสัยทัศน์ ๕ คะแนน
 - (๕) กลยุทธ์ ๕ คะแนน
 - (๖) เป้าประสงค์ของแต่ละประเด็นกลยุทธ์ ๕ คะแนน
 - (๗) จุดยืนทางยุทธศาสตร์ ๕ คะแนน
 - (๘) แผนงาน ๕ คะแนน
 - (๙) ความเชื่อมโยงของยุทธศาสตร์ในภาพรวม ๕ คะแนน

คะแนน ๑๐๐ คะแนน เกณฑ์ที่ควรได้เพื่อให้เกิดความสอดคล้องและขับเคลื่อนการพัฒนาท้องถิ่นขององค์กรปกครองส่วนท้องถิ่น ไม่ควรน้อยกว่าร้อยละ ๘๐ (๘๐ คะแนน)

แนวทางการพิจารณาการติดตามและประเมินผลยุทธศาสตร์ เพื่อความสอดคล้องกับแผนพัฒนาท้องถิ่น
ขององค์กรปกครองส่วนท้องถิ่น

ประเด็นการพิจารณา	คะแนน
๑. ข้อมูลสภาพทั่วไป และข้อมูลพื้นฐานขององค์กรปกครองส่วนท้องถิ่น	๒๐
๒. การวิเคราะห์สภาพการณ์และศักยภาพ	๒๐
๓. ยุทธศาสตร์ ประกอบด้วย	๖๐
๓.๑ ยุทธศาสตร์ขององค์กรปกครองส่วนท้องถิ่น	(๑๐)
๓.๒ ยุทธศาสตร์ขององค์กรปกครองส่วนท้องถิ่นในเขตจังหวัด	(๑๐)
๓.๓ ยุทธศาสตร์จังหวัด	(๑๐)
๓.๔ วิสัยทัศน์	(๕)
๓.๕ กลยุทธ์	(๕)
๓.๖ เป้าประสงค์ของแต่ละประเด็นกลยุทธ์	(๕)
๓.๗ จุดยืนทางยุทธศาสตร์	(๕)
๓.๘ แผนงาน	(๕)
๓.๙ ความเชื่อมโยงของยุทธศาสตร์ในภาพรวม	(๕)
รวมคะแนน	๑๐๐

แนวทางเบื้องต้นในการให้คะแนนแนวทางการพิจารณาการติดตามและประเมินผลยุทธศาสตร์
เพื่อความสอดคล้องแผนพัฒนาท้องถิ่นขององค์กรปกครองส่วนท้องถิ่น

ประเด็นการพิจารณา	รายละเอียดหลักเกณฑ์	คะแนน เต็ม	คะแนน ที่ได้
๑. ข้อมูลสภาพทั่วไป และข้อมูลพื้นฐานของ องค์กรปกครองส่วน ท้องถิ่น	ควรประกอบด้วยข้อมูลดังนี้ (๑) ข้อมูลเกี่ยวกับด้านกายภาพ เช่น ที่ตั้งของหมู่บ้าน/ชุมชน/ตำบล ลักษณะภูมิประเทศ ลักษณะภูมิอากาศ ลักษณะของดิน ลักษณะของแหล่งน้ำ ลักษณะของไม้ป่าไม้ ฯลฯ ด้านการเมือง/การปกครอง เช่น เขตการปกครองการเลือกตั้ง ฯลฯ	๒๐ (๓)	
	(๒) ข้อมูลเกี่ยวกับด้านการเมือง/การปกครอง เช่น เขตการปกครอง การเลือกตั้ง ฯลฯ ประชากร เช่น ข้อมูลเกี่ยวกับจำนวนประชากร และช่วงอายุและจำนวนประชากร ฯลฯ	(๒)	
	(๓) ข้อมูลเกี่ยวกับสภาพทางสังคม เช่น การศึกษา สาธารณสุข อาชญากรรม ยาเสพติด การสังคมสงเคราะห์	(๒)	
	(๔) ข้อมูลเกี่ยวกับระบบบริการพื้นฐาน เช่น การคมนาคมขนส่ง การไฟฟ้า การประปา โทรศัพท์ ฯลฯ	(๒)	
	(๕) ข้อมูลเกี่ยวกับระบบเศรษฐกิจ เช่น การเกษตร การประมง การปศุสัตว์ การบริการ การท่องเที่ยว อุตสาหกรรม การพาณิชย์/กลุ่มอาชีพแรงงาน ฯลฯ	(๒)	
	(๖) ข้อมูลเกี่ยวกับศาสนา ประเพณี วัฒนธรรม เช่น การนับถือศาสนาประเพณี และงานประจำปี ภูมิปัญญาท้องถิ่น ภาษาถิ่น สินค้าพื้นเมืองและของที่ระลึก ฯลฯ และอื่นๆ	(๒)	
	(๗) ข้อมูลเกี่ยวกับทรัพยากรธรรมชาติ เช่น น้ำ ป่าไม้ ภูเขา คุณภาพของทรัพยากรธรรมชาติ ฯลฯ	(๒)	
	(๘) การสำรวจและจัดเก็บข้อมูลเพื่อการจัดทำแผนพัฒนาท้องถิ่นหรือการใช้ข้อมูล จปฐ.	(๒)	

ประเด็น การพิจารณา	รายละเอียดหลักเกณฑ์	คะแนน เต็ม	คะแนน ที่ได้
	(๙) การประชุมประชาคมท้องถิ่น รูปแบบ วิธีการ และการดำเนินการประชุมประชาคมท้องถิ่นโดยใช้กระบวนการร่วมคิด ร่วมทำ ร่วมตัดสินใจ ร่วมตรวจสอบ ร่วมรับประโยชน์ ร่วมแก้ไขปัญหาปรึกษาหารือ แลกเปลี่ยนเรียนรู้ เพื่อแก้ไขปัญหาสำหรับการพัฒนาท้องถิ่นตามอำนาจหน้าที่ขององค์กรปกครองส่วนท้องถิ่น	(๓)	
๒. การวิเคราะห์สภาพการณ์และศักยภาพ	<p>ควรประกอบด้วยข้อมูลดังนี้</p> <p>(๑) การวิเคราะห์ที่ครอบคลุมความเชื่อมโยง ความสอดคล้องยุทธศาสตร์จังหวัด ยุทธศาสตร์การพัฒนาขององค์กรปกครองส่วนท้องถิ่นในเขตจังหวัด ยุทธศาสตร์ขององค์กรปกครองส่วนท้องถิ่น นโยบายของผู้บริหารท้องถิ่น รวมถึงความเชื่อมโยงแผนยุทธศาสตร์ชาติ ๒๐ ปี แผนพัฒนาเศรษฐกิจและสังคมแห่งชาติ และ Thailand ๔.๐</p> <p>(๒) การวิเคราะห์การใช้ผังเมืองรวมหรือผังเมืองเฉพาะและการบังคับใช้ผลของการบังคับใช้ สภาพการณ์ที่เกิดขึ้นต่อการพัฒนาท้องถิ่น</p> <p>(๓) การวิเคราะห์ทางสังคม เช่น ด้านแรงงาน การศึกษา สาธารณสุข ความยากจน อาชญากรรม ปัญหาสุขภาพจิต เทคโนโลยี จารีต ประเพณี วัฒนธรรม ภูมิปัญญาท้องถิ่น เป็นต้น</p> <p>(๔) การวิเคราะห์ทางเศรษฐกิจ ข้อมูลด้านรายได้ครัวเรือน การส่งเสริมอาชีพ กลุ่มอาชีพ กลุ่มทางสังคม การพัฒนาอาชีพและกลุ่มต่างๆ สภาพทางเศรษฐกิจและความเป็นอยู่ทั่วไป เป็นต้น</p> <p>(๕) การวิเคราะห์สิ่งแวดล้อม พื้นที่สีเขียว ธรรมชาติต่างๆ ทางภูมิศาสตร์ กระบวนการหรือสิ่งที่เกิดขึ้น การประติษฐ์ที่มีผลต่อสิ่งแวดล้อมและการพัฒนา</p> <p>(๖) ผลการวิเคราะห์ศักยภาพเพื่อประเมินสถานภาพการพัฒนาในปัจจุบันและโอกาสการพัฒนาในอนาคตของท้องถิ่น ด้วยเทคนิค SWOT Analysis ที่อาจส่งผลต่อการดำเนินงานได้แก่ S-Strengit (จุดแข็ง) W-Weakness (จุดอ่อน) O-Opportunity (โอกาส) และT-Therat (อุปสรรค)</p>	<p>๒๐ (๕)</p> <p>(๓)</p> <p>(๓)</p> <p>(๓)</p> <p>(๓)</p> <p>(๓)</p>	
๓. ยุทธศาสตร์ ๓.๑ ยุทธศาสตร์ขององค์กรปกครองส่วนท้องถิ่น	<p>ควรประกอบด้วยข้อมูลดังนี้</p> <p>สอดคล้องกับสภาพสังคม เศรษฐกิจ สิ่งแวดล้อมของท้องถิ่น ประเด็นปัญหาการพัฒนาและแนวทางการพัฒนาที่สอดคล้องกับยุทธศาสตร์ขององค์กรปกครองส่วนท้องถิ่น และเชื่อมโยงหลักปรัชญาเศรษฐกิจพอเพียง ยุทธศาสตร์ชาติ ๒๐ ปี แผนพัฒนาเศรษฐกิจและสังคมแห่งชาติ และ Thailand ๔.๐</p>	๖๐ (๑๐)	
๓.๒ ยุทธศาสตร์ขององค์กรปกครองส่วนท้องถิ่นในเขตจังหวัด	<p>สอดคล้องและเชื่อมโยงกับสภาพสังคม เศรษฐกิจ สิ่งแวดล้อมของท้องถิ่น และยุทธศาสตร์จังหวัดและเชื่อมโยงหลักปรัชญาเศรษฐกิจพอเพียง ยุทธศาสตร์ชาติ ๒๐ ปี แผนพัฒนาเศรษฐกิจและสังคมแห่งชาติและ Thailand ๔.๐</p>	(๑๐)	

ประเด็น การพิจารณา	รายละเอียดหลักเกณฑ์	คะแนน เต็ม	คะแนน ที่ได้
๓.๓ ยุทธศาสตร์จังหวัด	สอดคล้องกับยุทธศาสตร์พัฒนากลุ่มจังหวัด ยุทธศาสตร์พัฒนาภาค แผนพัฒนาเศรษฐกิจและสังคมแห่งชาติ แผนการบริหารราชการแผ่นดิน นโยบาย/ยุทธศาสตร์ คสช. และนโยบายรัฐบาล หลักปรัชญาแผนยุทธศาสตร์ชาติ ๒๐ ปี และThailand ๔.๐	(๑๐)	
๓.๔ วิสัยทัศน์	วิสัยทัศน์ ซึ่งมีลักษณะแสดงสถานภาพที่องค์กรปกครองส่วนท้องถิ่นต้องการจะเป็นหรือบรรลุถึงอนาคตอย่างชัดเจน สอดคล้องกับโอกาสและศักยภาพที่เป็นลักษณะเฉพาะขององค์กรปกครองส่วนท้องถิ่นและสัมพันธ์กับโครงการพัฒนา	(๕)	
๓.๕ กลยุทธ์	แสดงให้เห็นช่องทาง วิธีการ ภารกิจหรือสิ่งที่จะต้องทำตามอำนาจหน้าที่ขององค์กรปกครองส่วนท้องถิ่นที่จะนำไปสู่การบรรลุวิสัยทัศน์ หรือแสดงให้เห็นถึงความชัดเจนในสิ่งที่จะดำเนินการให้บรรลุวิสัยทัศน์นั้น	(๕)	
๓.๖ เป้าประสงค์ของแต่ละประเด็นกลยุทธ์	เป้าประสงค์ของแต่ละประเด็นกลยุทธ์มีความสอดคล้องและสนับสนุนต่อกลยุทธ์ที่จะเกิดขึ้น มุ่งหมายสิ่งหนึ่งสิ่งใดที่ชัดเจน	(๕)	
๓.๗ จุดยืนทางยุทธศาสตร์(Positioning)	ความมุ่งมั่นอันแน่วแน่ในการวางแผนพัฒนาท้องถิ่น เพื่อให้บรรลุวิสัยทัศน์ขององค์กรปกครองส่วนท้องถิ่น ซึ่งเกิดจากศักยภาพของพื้นที่จริง ที่จะนำไปสู่ผลสำเร็จทางยุทธศาสตร์	(๕)	
๓.๘ แผนงาน	แผนงานหรือจุดมุ่งหมายเพื่อการพัฒนาในอนาคต กำหนดจุดมุ่งหมายในเรื่องใดเรื่องหนึ่งหรือแผนงานที่เกิดจากเป้าประสงค์ ตัวชี้วัด ค่าเป้าหมาย กลยุทธ์ จุดยืนทางยุทธศาสตร์และยุทธศาสตร์ขององค์กรปกครองส่วนท้องถิ่นที่มีความชัดเจน นำไปสู่การทำโครงการพัฒนาท้องถิ่นในแผนพัฒนาท้องถิ่น โดยระบุแผนงานและความเชื่อมโยงดังกล่าว	(๕)	
๓.๙ ความเชื่อมโยงของยุทธศาสตร์ในภาพรวม	ความเชื่อมโยงองค์กร รวมที่นำไปสู่การพัฒนาท้องถิ่นที่เกิดผลผลิต/โครงการจากแผนยุทธศาสตร์ชาติ ๒๐ ปี แผนพัฒนาเศรษฐกิจและสังคมแห่งชาติ ฉบับที่ ๑๒ Thailand ๔.๐ แผนพัฒนาภาค/แผนพัฒนากลุ่มจังหวัด /แผนพัฒนาจังหวัดยุทธศาสตร์การพัฒนาขององค์กรปกครองส่วนท้องถิ่นในเขตจังหวัด และยุทธศาสตร์ขององค์กรปกครองส่วนท้องถิ่น	(๕)	
รวมคะแนน		๑๐๐	

๒. การติดตามและประเมินผลโครงการ

แนวทางการพิจารณาการติดตามและประเมินผลโครงการ เพื่อความสอดคล้องกับแผนพัฒนาท้องถิ่น ประกอบด้วย

- ๒.๑ การสรุปสถานการณ์การพัฒนา ๑๐ คะแนน
 - ๒.๒ การประเมินผลการนำแผนพัฒนาท้องถิ่นไปปฏิบัติในเชิงปริมาณ ๑๐ คะแนน
 - ๒.๓ การประเมินผลการนำแผนพัฒนาท้องถิ่นไปปฏิบัติในเชิงคุณภาพ ๑๐ คะแนน
 - ๒.๔ แผนงานและยุทธศาสตร์การพัฒนา ๑๐ คะแนน
 - ๒.๕ โครงการพัฒนา ๖๐ คะแนน ประกอบด้วย
 - (๑) ความชัดเจนของชื่อโครงการ ๕ คะแนน
 - (๒) กำหนดวัตถุประสงค์สอดคล้องกับโครงการ ๕ คะแนน
 - (๓) เป้าหมาย (ผลผลิตของโครงการ) มีความชัดเจนนำไปสู่การตั้งงบประมาณได้ถูกต้อง ๕ คะแนน
 - (๔) โครงการมีความสอดคล้องกับแผนยุทธศาสตร์ชาติ ๒๐ ปี ๕ คะแนน
 - (๕) เป้าหมาย (ผลผลิตของโครงการ) มีความสอดคล้องกับแผนพัฒนาเศรษฐกิจและสังคมแห่งชาติ ฉบับที่ ๑๒ ๕ คะแนน
 - (๖) โครงการที่มีความสอดคล้องกับ Thailand ๔.๐ ๕ คะแนน
 - (๗) โครงการสอดคล้องกับยุทธศาสตร์จังหวัด ๕ คะแนน
 - (๘) โครงการแก้ไขปัญหาความยากจนหรือการเสริมสร้างให้ประเทศชาติ มั่นคง มั่งคั่ง ยั่งยืน ภายใต้หลักปรัชญา ๕ คะแนน
 - (๙) งบประมาณ มีความสอดคล้องกับเป้าหมาย (ผลผลิตของโครงการ) ๕ คะแนน
 - (๑๐) มีการประมาณการราคาถูกต้องตามหลักวิธีการงบประมาณ ๕ คะแนน
 - (๑๑) มีการกำหนดตัวชี้วัด (KPI) และสอดคล้องกับวัตถุประสงค์และผลที่คาดว่าจะได้รับ ๕ คะแนน
 - (๑๒) ผลที่คาดว่าจะได้รับ สอดคล้องกับวัตถุประสงค์ ๕ คะแนน
- คะแนน ๑๐๐ คะแนน เกณฑ์ที่ควรได้เพื่อให้เกิดความสอดคล้องและขับเคลื่อนการพัฒนาท้องถิ่นขององค์กรปกครองส่วนท้องถิ่น ไม่ควรน้อยกว่าร้อยละ ๘๐ (๘๐ คะแนน)

แนวทางการพิจารณาการติดตามและประเมินผลโครงการเพื่อความสอดคล้องแผนพัฒนาท้องถิ่นขององค์กรปกครองส่วนท้องถิ่น

ประเด็นการพิจารณา	คะแนน
๑. การสรุปสถานการณ์การพัฒนา	๑๐
๒. การประเมินผลการนำแผนพัฒนาท้องถิ่นไปปฏิบัติในเชิงปริมาณ	๑๐
๓. การประเมินผลการนำแผนพัฒนาท้องถิ่นไปปฏิบัติในเชิงคุณภาพ	๑๐
๔. แผนงานและยุทธศาสตร์การพัฒนา	๑๐
๕. โครงการพัฒนา ประกอบด้วย	๖๐
๕.๑ ความชัดเจนของชื่อโครงการ	(๕)
๕.๒ กำหนดวัตถุประสงค์สอดคล้องกับโครงการ	(๕)
๕.๓ เป้าหมาย (ผลผลิตของโครงการ) มีความชัดเจนนำไปสู่การตั้งงบประมาณได้ถูกต้อง	(๕)
๕.๔ โครงการมีความสอดคล้องกับแผนยุทธศาสตร์ชาติ ๒๐ ปี	(๕)

ประเด็นการพิจารณา	คะแนน
๕.๕ เป้าหมาย (ผลผลิตของโครงการ) มีความสอดคล้องกับแผนพัฒนาเศรษฐกิจและสังคมแห่งชาติ	(๕)
๕.๖ โครงการมีความสอดคล้องกับ Thailand ๔.๐	(๕)
๕.๗ โครงการสอดคล้องกับยุทธศาสตร์จังหวัด	(๕)
๕.๘ โครงการแก้ไขปัญหาความยากจนหรือการเสริมสร้างให้ประเทศชาติมั่นคง มั่งคั่ง ยั่งยืน ภายใต้หลักปรัชญา	(๕)
๕.๙ งบประมาณ มีความสอดคล้องกับเป้าหมาย (ผลผลิตของโครงการ)	(๕)
๕.๑๐ มีการประมาณการราคาถูกต้องตามหลักวิธีการงบประมาณ	(๕)
๕.๑๑ มีการกำหนดตัวชี้วัด (KPI) และสอดคล้องกับวัตถุประสงค์และผลที่คาดว่าจะได้รับ	(๕)
๕.๑๒ ผลที่คาดว่าจะได้รับ สอดคล้องกับวัตถุประสงค์	(๕)
รวมคะแนน	๑๐๐

แนวทางเบื้องต้นในการให้คะแนนแนวทางการพิจารณาการติดตามและประเมินผลโครงการ เพื่อความสอดคล้องแผนพัฒนาท้องถิ่นขององค์กรปกครองส่วนท้องถิ่น

ประเด็นการพิจารณา	รายละเอียดหลักเกณฑ์	คะแนนเต็ม	คะแนนที่ได้
๑. การสรุปสถานการณ์การพัฒนา	เป็นการวิเคราะห์กรอบการจัดทำยุทธศาสตร์ขององค์กรปกครองส่วนท้องถิ่น (ใช้การวิเคราะห์ SWOT Analysis/Demand (Demand Analysis)/Global Demand และ Trend ปัจจุบันและสถานการณ์การเปลี่ยนแปลงที่มีผลต่อการพัฒนาอย่างน้อย ต้องประกอบด้วยการวิเคราะห์ศักยภาพด้านเศรษฐกิจ,ด้านสังคม, ด้านทรัพยากรธรรมชาติและสิ่งแวดล้อม)	๑๐	
๒. การประเมินผลการนำแผนพัฒนาท้องถิ่นไปปฏิบัติในเชิงปริมาณ	๑) การควบคุมที่มีตัวเลขต่างๆ เพื่อนำมาใช้วัดผลในเชิงปริมาณ เช่น การวัดจำนวนโครงการ กิจกรรม งานต่างๆ ก็คือผลผลิตนั้นเองว่าเป็นไปตามที่ตั้งเป้าหมายเอาไว้หรือไม่จำนวนที่ดำเนินการจริงตามที่ได้กำหนดไว้เท่าไร จำนวนที่ไม่สามารถดำเนินการได้มีจำนวนเท่าไร สามารถอธิบายได้ตามหลักประสิทธิภาพ (Efficiency) ของการพัฒนาท้องถิ่นตามอำนาจ หน้าที่ที่ได้กำหนดไว้ ๒) วิเคราะห์ผลกระทบ/สิ่งที่กระทบ (Impact) โครงการที่ดำเนินการในเชิงปริมาณ (Qualitative)	๑๐	
๓. การประเมินผลการนำแผนพัฒนาท้องถิ่นไปปฏิบัติในเชิงคุณภาพ	๑) การประเมินประสิทธิผลของแผนพัฒนาในเชิงคุณภาพคือการนำเอาเทคนิคๆ มาใช้เพื่อวัดว่าภารกิจโครงการ กิจกรรม งานต่างๆ ที่ดำเนินการในพื้นที่นั้นๆ ตรงต่อความต้องการของประชาชนหรือไม่และเป็นไปตามอำนาจหน้าที่หรือไม่ ประชาชนพึงพอใจหรือไม่ สิ่งของ วัสดุ ครุภัณฑ์ การดำเนินการต่างๆ มีสภาพหรือลักษณะถูกต้องคงทน ถาวร สามารถใช้ได้ตามวัตถุประสงค์หรือไม่ ซึ่งเป็นไปตามหลักประสิทธิผล (Effectiveness) ผลการปฏิบัติราชการตามที่บรรลุวัตถุประสงค์ และเป้าหมายของแผนปฏิบัติการตามที่ได้รับงบประมาณดำเนินการ รวมถึงสามารถเทียบเคียงกับส่วนราชการหรือหน่วยงาน ๒) วิเคราะห์ผลกระทบ/สิ่งที่กระทบ (Impact) โครงการที่ดำเนินการในเชิงคุณภาพ (Qualitative)	๑๐	
๔. แผนงานและยุทธศาสตร์การพัฒนา	๑) วิเคราะห์แผนงาน งาน ที่เกิดจากด้านต่างๆ มีความสอดคล้องกับยุทธศาสตร์ขององค์กรปกครองส่วนท้องถิ่นในมิติต่างๆ จนนำไปสู่การจัดทำโครงการพัฒนาท้องถิ่นโดยใช้ SWOT Analysis/Demand (Demand Analysis)/Global Demand/Trend หรือหลักการบูรณาการ (Integration) กับองค์กรปกครองส่วนท้องถิ่นที่มีพื้นที่ติดต่อกัน ๒) วิเคราะห์แผนงาน งานที่เกิดจากด้านต่างๆ ที่สอดคล้องกับการแก้ไขปัญหาความยากจนหลักปรัชญา	๑๐	

ประเด็นการพิจารณา	รายละเอียดหลักเกณฑ์	คะแนนเต็ม	คะแนนที่ได้
๕. โครงการพัฒนา ๕.๑ ความชัดเจนของ ชื่อโครงการ	ควรประกอบด้วยข้อมูลดังนี้ เป็นโครงการที่มีวัตถุประสงค์สนองต่อแผนยุทธศาสตร์การพัฒนาขององค์กรปกครองส่วนท้องถิ่นและดำเนินการเพื่อให้การพัฒนาบรรลุตามวิสัยทัศน์ขององค์กรปกครองส่วนท้องถิ่นที่กำหนดไว้ ชื่อโครงการมีความชัดเจน มุ่งไปเรื่องใดเรื่องหนึ่ง อ่านแล้วเข้าใจได้ว่าจะพัฒนาอะไรในอนาคต	๖๐ (๕)	
๕.๒ กำหนด วัตถุประสงค์สอดคล้อง กับโครงการ	มีวัตถุประสงค์ชัดเจน (clear objective) โครงการต้องกำหนดวัตถุประสงค์สอดคล้องกับความเป็นมาของโครงการ สอดคล้องกับหลักการและเหตุผล วิธีการดำเนินงานต้องสอดคล้องกับวัตถุประสงค์ มีความเป็นไปได้อย่างชัดเจน มีลักษณะเฉพาะเจาะจง	(๕)	
๕.๓ เป้าหมาย (ผลผลิต ของโครงการ) มีความ ชัดเจนนำไปสู่การตั้ง งบประมาณได้ถูกต้อง	สภาพที่อยากให้เกิดขึ้นในอนาคตเป็นทิศทางที่ต้องไปให้ถึงเป้าหมายต้องชัดเจน สามารถระบุจำนวนเท่าไร กลุ่มเป้าหมายคืออะไร มีผลผลิตอย่างไร กลุ่มเป้าหมาย พื้นที่ดำเนินงาน และระยะเวลาดำเนินงานอธิบายให้ชัดเจนว่าโครงการนี้จะทำที่ไหน เริ่มต้นในช่วงเวลาใดและจบลงเมื่อไร ใครคือกลุ่มเป้าหมายของโครงการ หากกลุ่มเป้าหมายมีหลายกลุ่ม ให้บอกชัดเจนไปว่าใครคือกลุ่มเป้าหมายหลัก ใครคือกลุ่มเป้าหมายรอง	(๕)	
๕.๔ โครงการมีความ สอดคล้องกับแผน ยุทธศาสตร์ ๒๐ ปี	โครงการสอดคล้องกับ (๑) ความมั่นคง (๒) การสร้างความสามารถในการแข่งขัน (๓) การพัฒนาเสริมสร้างศักยภาพคน (๔) การสร้างโอกาสความเสมอภาคและเท่าเทียมกันทางสังคม (๕) การสร้างการเติบโตบนคุณภาพชีวิตที่เป็นมิตรต่อสิ่งแวดล้อม (๖) การปรับสมดุลและพัฒนาระบบการบริหารจัดการภาครัฐ เพื่อให้เกิดความมั่นคง มั่งคั่ง ยั่งยืน	(๕)	
๕.๕ เป้าหมาย (ผลผลิต ของโครงการ) มีความ สอดคล้องกับ แผนพัฒนาเศรษฐกิจ และสังคมแห่งชาติ	โครงการมีความสอดคล้องแผนพัฒนาเศรษฐกิจและสังคมแห่งชาติฉบับที่ ๑๒ โดย (๑) ยึดหลักปรัชญาเศรษฐกิจพอเพียง (๒) ยึดคนเป็นศูนย์กลางพัฒนา (๓) ยึดวิสัยทัศน์ภายใต้ยุทธศาสตร์ชาติ ๒๐ ปี (๔) ยึดเป้าหมายอนาคตประเทศไทย ๒๕๓๙ (๕) ยึดหลักการนำไปสู่ปฏิบัติให้เกิดผลสัมฤทธิ์อย่างจริงจังใน ๕ ปีที่ต่อยอดไปสู่ผลสัมฤทธิ์ที่เป็นเป้าหมายระยะยาว ภายใต้แนวทางการพัฒนา (๑) การยกระดับศักยภาพการแข่งขันและการหลุดพ้นกับดักรายได้ปานกลางสู่รายได้สูง (๒) การพัฒนาศักยภาพคนตามช่วงวัยและการปฏิรูประบบเพื่อสร้างสังคมสูงวัยอย่างมีคุณภาพ (๓) การลดความเหลื่อมล้ำทางสังคม (๔) การรองรับการเชื่อมโยงภูมิภาคและความเป็นเมือง (๕) การสร้างความเจริญเติบโตทางเศรษฐกิจและสังคมอย่างเป็นมิตรกับสิ่งแวดล้อม (๖) การบริหารราชการแผ่นดินที่มีประสิทธิภาพ	(๕)	
๕.๖ โครงการมีความ สอดคล้องกับ Thailand ๔.๐	โครงการมีลักษณะหรือสอดคล้องกับการปรับเปลี่ยนโครงสร้างเศรษฐกิจไปสู่ Value-Based Economy หรือเศรษฐกิจที่ขับเคลื่อนด้วยนวัตกรรม ทำน้อย ได้มาก เช่น (๑) เปลี่ยนจากการผลิตสินค้าโภคภัณฑ์ไปสู่สินค้าเชิงนวัตกรรม (๒) เปลี่ยนจากการขับเคลื่อนประเทศด้วยภาคอุตสาหกรรม ไปสู่การขับเคลื่อนด้วยเทคโนโลยี ความคิดสร้างสรรค์ และนวัตกรรม (๓) เปลี่ยนจากการเน้นภาคการผลิตสินค้าไปสู่การเน้นภาคบริการมากขึ้น รวมถึงโครงการที่เพิ่มเติมด้วยวิทยาการ ความคิดสร้างสรรค์ นวัตกรรม วิทยาศาสตร์ เทคโนโลยี และการวิจัยและพัฒนา แล้วต่อยอดความได้เปรียบเชิงเปรียบเทียบ เช่น ด้านการเกษตรเทคโนโลยีชีวภาพ สาธารณสุข วัฒนธรรม ฯลฯ	(๕)	
๕.๗ โครงการสอดคล้อง กับยุทธศาสตร์จังหวัด	โครงการพัฒนาท้องถิ่นมีความสอดคล้องกับหัวระยะเวลาของแผนพัฒนาจังหวัดที่ได้กำเนิดขึ้นเพื่อขับเคลื่อนการพัฒนาท้องถิ่นเสมือนหนึ่งการขับเคลื่อนการพัฒนาจังหวัด ซึ่งไม่สามารถแยกส่วนใดส่วนหนึ่งออกจากกันได้ นอกจากนี้โครงการพัฒนาท้องถิ่นต้องเป็นโครงการเชื่อมต่อหรือเดินทางไปด้วยกันกับยุทธศาสตร์จังหวัดที่กำหนดขึ้นเป็นปัจจุบัน	(๕)	

ประเด็น การพิจารณา	รายละเอียดหลักเกณฑ์	คะแนน เต็ม	คะแนน ที่ได้
๕.๘ โครงการแก้ไขปัญหาความยากจนหรือการเสริมสร้างให้ประเทศชาติมั่นคง มั่งคั่ง ยั่งยืน ภายใต้หลักปรัชญา	เป็นโครงการที่ดำเนินการภายใต้พื้นฐานความพอเพียงที่ประชาชนดำเนินการเองหรือร่วมดำเนินการ เป็นโครงการต่อยอดและขยายได้ เป็นโครงการที่ประชาชนต้องการเพื่อให้เกิดความยั่งยืน ซึ่งมีลักษณะที่จะให้ท้องถิ่นมีความมั่นคง มั่งคั่ง ยั่งยืน เป็นท้องถิ่นที่พัฒนาแล้วด้วยการพัฒนาปรัชญาเศรษฐกิจพอเพียง	(๕)	
๕.๙ งบประมาณมีความสอดคล้องกับเป้าหมาย (ผลผลิตของโครงการ)	งบประมาณโครงการพัฒนาจะต้องคำนึงถึงหลักสำคัญ ๕ ประการในการจัดทำโครงการได้แก่ (๑) ความประหยัด (Economy) (๒) ความมีประสิทธิภาพ (Efficiency) (๓) ความมีประสิทธิภาพ (Effectiveness) (๔) ความเหลื่อมล้ำในการพัฒนาท้องถิ่น นำไปสู่ความยุติธรรม (Equity) (๕) ความโปร่งใส (Transparency)	(๕)	
๕.๑๐ มีการประมาณการราคาถูกต้องตามหลักวิธีการงบประมาณ	การประมาณราคาเพื่อการพัฒนาต้องให้สอดคล้องกับโครงการถูกต้องตามหลักวิชาการทางช่างหลักของราคากลาง ราคากลางท้องถิ่น มีความโปร่งใสในการกำหนดราคาและตรวจสอบในเชิงประจักษ์	(๕)	
๕.๑๑ มีการกำหนดตัวชี้วัด (KPI) และสอดคล้องกับวัตถุประสงค์และผลที่คาดว่าจะได้รับ	มีการกำหนดตัวชี้วัดผลงาน (Key Performancy Indicator : KPI) ที่ สามารถวัดได้ (measurable) ใช้บอกประสิทธิผล (effectiveness) ใช้บอกประสิทธิภาพ (efficiency) ได้ เช่น การกำหนดความพึงพอใจ การกำหนดร้อยละ การกำหนดอันเกิดจากผลของวัตถุประสงค์ที่เกิดขึ้นที่สิ่งที่ได้รับ (การคาดการณ์ คาดว่าจะได้รับ)	(๕)	
๕.๑๒ ผลที่คาดว่าจะได้รับสอดคล้องกับวัตถุประสงค์	ผลที่ได้รับเป็นสิ่งที่เกิดขึ้นได้จริงจากการดำเนินการตามโครงการพัฒนาซึ่งสอดคล้องกับวัตถุประสงค์ที่ตั้งไว้ การได้ผลหรือผลที่เกิดขึ้นจะต้องเท่ากับวัตถุประสงค์หรือมากกว่าวัตถุประสงค์ ซึ่งการเขียนวัตถุประสงค์ควรคำนึงถึง (๑) มีความเป็นไปได้และมีความเฉพาะเจาะจง ในการดำเนินงานตามโครงการ (๒) วัดและประเมินผลระดับของความสำเร็จได้ (๓) ระบุสิ่งที่ต้องการดำเนินงานอย่างชัดเจนและเฉพาะเจาะจงมากที่สุดและสามารถปฏิบัติได้ (๔) เป็นเหตุเป็นผล สอดคล้องกับความเป็นจริง (๕) ส่งผลต่อการบ่งบอกเวลาได้	(๕)	
รวมคะแนน		๑๐๐	

๓. สรุปผลการพัฒนาท้องถิ่น จากแผนพัฒนาท้องถิ่น พ.ศ. ๒๕๖๑ - ๒๕๖๕

ข้อ ๓๐ (๕) ของระเบียบกระทรวงมหาดไทยว่าด้วยการจัดทำแผนพัฒนาขององค์กรปกครองส่วนท้องถิ่น พ.ศ. ๒๕๔๘ และแก้ไขเพิ่มเติม (ฉบับที่ ๓) พ.ศ. ๒๕๖๑ กำหนดว่าผู้บริหารท้องถิ่นเสนอผลการติดตามและประเมินผลต่อสภาท้องถิ่นและคณะกรรมการพัฒนาท้องถิ่น พร้อมทั้งประกาศผลการติดตามและประเมินผล แผนพัฒนาท้องถิ่นให้ประชาชนในท้องถิ่นทราบในที่เปิดเผยภายในสิบห้าวัน นับแต่วันที่ผู้บริหารท้องถิ่นเสนอผลการติดตามและประเมินผลดังกล่าว และต้องปิดประกาศไว้เป็นระยะเวลาไม่น้อยกว่าสามสิบวัน โดยอย่างน้อยปีละหนึ่งครั้งภายในเดือนธันวาคมของทุกปี

สรุปผลการดำเนินโครงการจำแนกตามยุทธศาสตร์

รายละเอียดโครงการที่ดำเนินการในปีงบประมาณ พ.ศ. ๒๕๖๓

ยุทธศาสตร์ที่ ๑ การพัฒนาด้านโครงสร้างพื้นฐาน สาธารณูปโภคและสาธารณูปการ

โครงการ	แหล่งที่มา	งบอนุมัติ	วงเงินตามสัญญา (เบิกจ่าย)	หมายเหตุ
๑. โครงการเสริมผิวจราจรแอสฟัลต์คอนกรีต บริเวณถนนสายซอยประชาอุทิศ ชุมชนเขาดิน หมู่ ๑ ตำบลนางแก้ว อำเภอโพธาราม จังหวัดราชบุรี	เงินอุดหนุนทั่วไป	๔๙๙,๐๐๐	๔๙๘,๐๐๐	ดำเนินการแล้วเสร็จ
๒. โครงการเสริมผิวจราจรแอสฟัลต์คอนกรีต บริเวณถนนสายข้างศาลาประชาคม (เก่า) ชุมชนบ้านนางแก้ว หมู่ ๓ ตำบลนางแก้ว อำเภอโพธาราม จังหวัดราชบุรี	เงินอุดหนุนทั่วไป	๔๙๙,๐๐๐	๔๙๘,๐๐๐	ดำเนินการแล้วเสร็จ
๓. โครงการเสริมผิวจราจรแอสฟัลต์คอนกรีต บริเวณถนนสายข้างบ้านสมพรโภชนา ชุมชนพัฒนาโรจนาค หมู่ ๓ ตำบลนางแก้ว อำเภอโพธาราม จังหวัดราชบุรี	เงินอุดหนุนทั่วไป	๔๙๙,๐๐๐	๔๕๐,๐๐๐	ดำเนินการแล้วเสร็จ
๔. โครงการเสริมผิวจราจรแอสฟัลต์คอนกรีต บริเวณถนนสายตรง ชุมชนบ้านดอนเจริญ หมู่ ๔ ตำบลนางแก้ว อำเภอโพธาราม จังหวัดราชบุรี	เงินอุดหนุนทั่วไป	๔๙๙,๐๐๐	๔๕๐,๐๐๐	ดำเนินการแล้วเสร็จ
๕. โครงการเสริมผิวจราจรแอสฟัลต์คอนกรีต บริเวณถนนสายศาลาประชาคม ชุมชนบ้านขุยจาม หมู่ ๗ ตำบลนางแก้ว อำเภอโพธาราม จังหวัดราชบุรี	เงินอุดหนุนทั่วไป	๔๒๘,๐๐๐	๔๐๙,๐๐๐	ดำเนินการแล้วเสร็จ

โครงการ	แหล่งที่มา	งบอนุมัติ	วงเงินตามสัญญา (เบิกจ่าย)	หมายเหตุ
๖. โครงการเสริมผิวจราจรแอสฟัลต์คอนกรีต บริเวณถนนสายบ้านโรงงานกระเป่า ชุมชนบ้านขุยจาม หมู่ ๗ ตำบลนางแก้ว อำเภอโพธาราม จังหวัดราชบุรี	เงินอุดหนุนทั่วไป	๔๙๙,๐๐๐	๔๗๗,๐๐๐	ดำเนินการแล้วเสร็จ
๗. โครงการเสริมผิวจราจรแอสฟัลต์คอนกรีต บริเวณถนนสายบ้านนายสนั่น บุญคุ้ม ชุมชนบ้านขุยจาม หมู่ ๗ ตำบลนางแก้ว อำเภอโพธาราม จังหวัดราชบุรี	เงินอุดหนุนทั่วไป	๒๘๓,๐๐๐	-	อยู่ระหว่างดำเนินการ
๘. โครงการบำรุงรักษาท่อเมนจ่ายน้ำประปา บริเวณหมู่ ๒ ตำบลเตาปูน อำเภอโพธาราม จังหวัดราชบุรี	เงินอุดหนุนทั่วไป	๔๔๑,๐๐๐	๔๓๘,๐๐๐	ดำเนินการแล้วเสร็จ
รวม ๗ โครงการ		๓,๖๔๗,๐๐๐	๓,๒๒๐,๐๐๐	อยู่ระหว่างดำเนินการ รวม ๑ โครงการ

ยุทธศาสตร์ที่ ๓ การพัฒนาด้านส่งเสริมคุณภาพชีวิตและคุณภาพสังคม

โครงการ	แหล่งที่มา	งบอนุมัติ	วงเงินตามสัญญา (เบิกจ่าย)	หมายเหตุ
๑. เบี้ยยังชีพผู้สูงอายุ	เงินอุดหนุนทั่วไป	๑๐,๐๓๘,๘๐๐	๙,๑๔๘,๘๐๐	ดำเนินการแล้วเสร็จ
๒. เบี้ยยังชีพผู้พิการ	เงินอุดหนุนทั่วไป	๒,๑๑๒,๐๐๐	๑,๖๕๖,๐๐๐	ดำเนินการแล้วเสร็จ
๓. เบี้ยยังชีพผู้ป่วยเอดส์	เงินอุดหนุนทั่วไป	๖๐,๐๐๐	๓๖,๐๐๐	ดำเนินการแล้วเสร็จ
๔. โครงการประชาคมท้องถิ่น	เงินรายได้	๓๐,๐๐๐	๑๐,๗๔๐	ดำเนินการแล้วเสร็จ
๕. โครงการเพื่อช่วยเหลือประชาชน ในเขตเทศบาลตำบลเขาขวาง	เงินรายได้	๒๐,๐๐๐ โอนเพิ่ม ๒๓๐,๐๐๐ รวม ๒๕๐,๐๐๐	๑๐๐,๕๘๐	ดำเนินการแล้วเสร็จ
๖. โครงการสนับสนุนค่าใช้จ่ายการบริหารสถานศึกษา (ค่าอาหารกลางวันของศูนย์พัฒนาเด็กเล็ก)	เงินอุดหนุนทั่วไป	๓๔๓,๐๐๐ โอนเพิ่ม ๓๗,๐๐๐ รวม ๓๘๐,๐๐๐	๓๗๙,๑๐๐	ดำเนินการแล้วเสร็จ

โครงการ	แหล่งที่มา	งบอนุมัติ	วงเงินตามสัญญา (เบิกจ่าย)	หมายเหตุ
๗. โครงการสนับสนุนค่าใช้จ่ายการบริหารสถานศึกษา (ค่าจัดการเรียนการสอนของศูนย์พัฒนาเด็กเล็ก (รายหัว)	เงินอุดหนุน ทั่วไป	๑๑๙,๐๐๐ โอนเพิ่ม ๓๑,๐๐๐ รวม ๑๕๐,๐๐๐	๑๔๙,๖๐๐	ดำเนินการแล้วเสร็จ
๘. ค่าใช้จ่ายในการจัดการศึกษาสำหรับศูนย์พัฒนาเด็กเล็ก (ศพด.) - ค่าหนังสือเรียน	เงินอุดหนุน ทั่วไป	๑๔,๐๐๐	๓,๘๔๐	ดำเนินการแล้วเสร็จ
- ค่าอุปกรณ์การเรียน	เงินอุดหนุน ทั่วไป	๑๔,๐๐๐	๓,๘๔๐	ดำเนินการแล้วเสร็จ
- ค่าเครื่องแบบนักเรียน	เงินอุดหนุน ทั่วไป	๒๑,๐๐๐	๖,๐๐๐	ดำเนินการแล้วเสร็จ
- ค่ากิจกรรมพัฒนาผู้เรียน	เงินอุดหนุน ทั่วไป	๓๐,๑๐๐	๘,๔๐๐	ดำเนินการแล้วเสร็จ
๙. ค่าอาหารเสริม (นม) ศูนย์พัฒนาเด็กเล็กเทศบาลตำบลเขาขวาง	เงินอุดหนุน ทั่วไป	๑๓๔,๑๔๐	๙๖,๓๐๗.๒๒	ดำเนินการแล้วเสร็จ
๑๐. ค่าอาหารเสริม (นม) โรงเรียนต่างๆ ภายในเขตเทศบาลตำบลเขาขวาง * โรงเรียนวัดโคกทอง * โรงเรียนวัดช่องพราน * โรงเรียนวัดนางแก้ว	เงินอุดหนุน ทั่วไป	๑,๒๙๓,๔๓๕	๘๘๐,๔๒๘.๒๒	ดำเนินการแล้วเสร็จ
๑๑. ค่าอาหารกลางวันนักเรียน * โรงเรียนวัดโคกทอง * โรงเรียนวัดช่องพราน * โรงเรียนวัดนางแก้ว	เงินอุดหนุน ทั่วไป	๒,๗๐๐,๐๐๐	๒,๖๖๖,๐๐๐	ดำเนินการแล้วเสร็จ
๑๒. เงินอุดหนุนโรงเรียนช่องพรานวิทยาโครงการกีฬาต้านยาเสพติด	เงินอุดหนุน ทั่วไป	๕๐,๐๐๐	๕๐,๐๐๐	ดำเนินการแล้วเสร็จ
๑๓. เงินอุดหนุนโรงเรียนวัดโคกทองโครงการป้องกันยาเสพติดด้วยกิจกรรมกีฬา	เงินอุดหนุน ทั่วไป	๕๐,๐๐๐	๕๐,๐๐๐	ดำเนินการแล้วเสร็จ

โครงการ	แหล่งที่มา	งบอนุมัติ	วงเงินตามสัญญา (เบิกจ่าย)	หมายเหตุ
๑๔. เงินอุดหนุนโรงเรียนวัดช่องพราน โครงการแข่งขันกีฬาภายในต่อต้านยาเสพติด	เงินอุดหนุน ทั่วไป	๗๐,๐๐๐	๗๐,๐๐๐	ดำเนินการ แล้วเสร็จ
๑๕. เงินอุดหนุนโรงเรียนวัดนางแก้วโครงการ ฝึกอบรมและทัศนศึกษาดูงาน ตามแนวคิด หลักปรัชญาเศรษฐกิจพอเพียง	เงินอุดหนุน ทั่วไป	๗๕,๐๐๐	๗๕,๐๐๐	ดำเนินการ แล้วเสร็จ
รวม ๑๘ โครงการ	๑๗,๑๗๔,๔๗๕ โอนเพิ่ม ๒๙๘,๐๐๐ รวม ๑๗,๔๗๒,๔๗๕	๑๕,๓๙๐,๖๓๕.๔๔		

ยุทธศาสตร์ที่ ๔ การพัฒนาด้านทรัพยากรธรรมชาติและสิ่งแวดล้อม

โครงการ	แหล่งที่มา	งบอนุมัติ	วงเงินตามสัญญา (เบิกจ่าย)	หมายเหตุ
๑. โครงการขุดลอกคลองบริเวณสายชุมชน บ้านดอนเจริญ หมู่ ๔ ตำบลนางแก้ว อำเภอโพธาราม จังหวัดราชบุรี	เงินอุดหนุน ทั่วไป	๑๖๕,๐๐๐	๑๖๒,๐๐๐	ดำเนินการ แล้วเสร็จ
๒. โครงการขุดลอกคลองบริเวณสายคลอง กลางข้างเทศบาล - คลองตาเซาะ หมู่ ๒ ตำบลเตาปูน อำเภอโพธาราม จังหวัดราชบุรี	เงินอุดหนุน ทั่วไป	๓๑๔,๐๐๐	๓๐๘,๐๐๐	ดำเนินการ แล้วเสร็จ
๓. โครงการขุดลอกคลองบริเวณสายทุ่งแจ้ง หมู่ ๑,๒,๔ ตำบลนางแก้ว อำเภอโพธาราม จังหวัดราชบุรี	เงินอุดหนุน ทั่วไป	๔๓๖,๐๐๐	-	อยู่ระหว่าง ดำเนินการ
รวม ๒ โครงการ		(๔๗๙,๐๐๐) ๙๑๕,๐๐๐	๔๗๐,๐๐๐	อยู่ระหว่าง ดำเนินการ รวม ๑ โครงการ

ยุทธศาสตร์ที่ ๕ การพัฒนาด้านบริการประชาชนและการบริหารกิจการบ้านเมืองที่ดี

โครงการ	แหล่งที่มา	งบนอนุมัติ	วงเงินตามสัญญา (เบิกจ่าย)	หมายเหตุ
๑. โครงการจัดงานวันสำคัญทางราชการ	เงินรายได้	๒๐๐,๐๐๐	๑๕,๑๔๕	ดำเนินการแล้วเสร็จ
๒. โครงการจัดทำแผนที่ภาษีและทะเบียนทรัพย์สิน	เงินรายได้	๓๐๐,๐๐๐ โอนเพิ่ม ๒๐๐,๐๐๐ รวม ๕๐๐,๐๐๐	๔๘๑,๕๐๐	ดำเนินการแล้วเสร็จ
รวม ๒ โครงการ		๕๐๐,๐๐๐ โอนเพิ่ม ๒๐๐,๐๐๐ รวม ๗๐๐,๐๐๐	๔๙๖,๖๔๕	

๔. ข้อเสนอแนะในการจัดทำแผนพัฒนาท้องถิ่นในอนาคต

๔.๑ ผลกระทบนำไปสู่ออนาคต

- เกิดการพัฒนาล่าช้า เพราะการดำเนินงานต่างๆ ขององค์กรปกครองส่วนท้องถิ่นต้องผ่านกระบวนการหลายขั้นตอน
- ปัญหาสาธารณสุขต่างๆ ที่เกิดขึ้นและส่งผลกระทบต่อประชาชนในพื้นที่
- การกระจายอำนาจสู่ท้องถิ่นที่ส่งผลโดยตรงต่อความสามัคคีในสังคม สามารถลดระดับหรือแก้ไขความขัดแย้งในสังคมได้
- ปัญหาที่กระทบต่อองค์กรปกครองส่วนท้องถิ่น เช่น ปัญหายาเสพติด ปัญหาความยากจน ปัญหาคุณภาพชีวิต

๔.๒ ข้อเสนอแนะ ผลจากการพัฒนา

- การจัดทำแผนพัฒนาท้องถิ่น พิจารณางบประมาณและคำนึงถึงสถานะการคลังขององค์กรปกครองส่วนท้องถิ่นให้มีความสอดคล้องกัน
- สร้างกระบวนการทางความคิดให้แก่ประชาชนตามหลัก “ตนเป็นที่พึ่งแห่งตนเอง” และปรัชญาเศรษฐกิจพอเพียง
- ติดตามความเคลื่อนไหวนโยบายของรัฐบาล เพื่อบริหารจัดการองค์กรปกครองส่วนท้องถิ่นให้เข้ากับสถานการณ์ที่เปลี่ยนแปลง
- การเพิ่มขึ้นหรือลดลงการจัดสรรเงินงบประมาณแก่องค์กรปกครองส่วนท้องถิ่น